

แผนพัฒนาท้องถิ่น

(พ.ศ. ๒๕๖๖ – ๒๕๗๐)



เทศบาลตำบลเพชรบูรณ์

ตำบลเกาะพะงัน อำเภอเกาะพะงัน จังหวัดสุราษฎร์ธานี

สำนักปลัด เทศบาลตำบลเพชรบูรณ์

โทร ๐๗๗ ๙๖๒ ๓๐๐

www.saraban@phetphangan.go.th



ประกาศเทศบาลตำบลเพชรพะงัน
เรื่อง ประกาศใช้แผนการดำเนินงาน ประจำปีงบประมาณ พ.ศ.๒๕๖๗

ตามระเบียบกระทรวงมหาดไทย ว่าด้วยการจัดทำแผนพัฒนาขององค์กรปกครองส่วนท้องถิ่น พ.ศ.๒๕๔๘ แก้ไขเพิ่มเติมถึง (ฉบับที่ ๓) พ.ศ.๒๕๖๑ และข้อ ๒๗ แผนการดำเนินงานให้จัดทำให้แล้วเสร็จภายใน สามสิบวันนับแต่วันที่ประกาศใช้งบประมาณรายจ่ายประจำปี งบประมาณรายจ่ายเพิ่มเติม งบประมาณจากเงิน สละสม หรือได้รับแจ้งแผนงานและโครงการจากหน่วยงานราชการ ส่วนกลาง ส่วนภูมิภาค รัฐวิสาหกิจหรือหน่วยงาน อื่นๆ ที่ต้องดำเนินการในพื้นที่องค์กรปกครองส่วนท้องถิ่นในปีงบประมาณ นั้น

บัดนี้ เทศบาลตำบลเพชรพะงัน ได้ดำเนินการตามระเบียบฯ ดังกล่าวข้างต้น โดยคณะกรรมการ สนับสนุนการจัดทำแผนพัฒนาเทศบาลตำบลเพชรพะงัน ได้จัดทำร่างแผนการดำเนินงาน ประจำปีงบประมาณ พ.ศ.๒๕๖๗ เสนอคณะกรรมการพัฒนาเทศบาลตำบลเพชรพะงันพิจารณาว่าร่างแผนการดำเนินงาน แล้วเสนอ ผู้บริหารเทศบาลตำบลเพชรพะงันเรียบร้อยแล้ว จึงประกาศใช้แผนการดำเนินงาน ประจำปีงบประมาณ พ.ศ. ๒๕๖๗ ของเทศบาลตำบลเพชรพะงัน

จึงประกาศให้ทราบโดยทั่วกัน

ประกาศ ณ วันที่ ๒๐ เดือนตุลาคม พ.ศ.๒๕๖๖

(นายพงศ์ศักดิ์ หาญกล้า)
นายกเทศมนตรีตำบลเพชรพะงัน

ส่วนที่ ๑ สภาพทั่วไปและข้อมูลพื้นฐาน

ประวัติความเป็นมา

ตำบลเกาะพะงันเป็นตำบลหนึ่งใน จำนวน ๓ ตำบล ของอำเภอเกาะพะงัน จังหวัดสุราษฎร์ธานี มีสภาพเป็นเกาะ อยู่ในบริเวณอ่าวไทย เป็นตำบลที่มีพื้นที่กว้างใหญ่เป็นอันดับ ๑ ของตำบลในอำเภอเกาะพะงัน ห่างจากตัวจังหวัดสุราษฎร์ธานี ไปทางทิศตะวันออกเฉียงเหนือ ประมาณ ๑๐๐ กิโลเมตร ซึ่งมีพื้นที่ประกอบด้วย เกาะพื้นที่หลักจำนวน ๓ เกาะ คือ เกาะพะงัน เกาะแตนอก เกาะม้า และเกาะบริวาร จำนวน ๕ เกาะ คือ เกาะกงเกลี้ยง เกาะกงนุ้ย เกาะวาวใหญ่ เกาะญี่ปุ่น (ตุงกูตุงกา) และเกาะหินใบ

องค์การบริหารส่วนตำบลเกาะพะงัน ได้ประกาศจัดตั้งเป็น องค์การบริหารส่วนตำบล ตามประกาศกระทรวงมหาดไทย ลงวันที่ ๒ มีนาคม ๒๕๓๘ (ลำดับที่ ๕๙๙ โดยจัดตั้งเป็นองค์การบริหารส่วนตำบลขนาดเล็ก) ปรับเป็น องค์การบริหารส่วนตำบล ขนาดกลาง เมื่อ ปี พ.ศ. ๒๕๕๒

ปัจจุบันได้ยกฐานะเป็นเทศบาลและเปลี่ยนแปลงชื่อจากองค์การบริหารส่วนตำบลเกาะพะงันเป็น องค์การบริหารส่วนตำบลเพชรพะงัน ตามพระราชบัญญัติสภาพัฒนาการและองค์การบริหารส่วนตำบล พ.ศ. ๒๕๓๗ และที่แก้ไขเพิ่มเติม (ฉบับที่ ๖) พ.ศ. ๒๕๕๕๒ มาตรา ๔๒ “ภายใต้บังคับกฎหมายว่าด้วยเทศบาล” อาจจัดตั้งองค์การบริหารส่วนตำบลเป็นเทศบาล องค์การบริหารส่วนตำบลเกาะพะงัน ได้ดำเนินการตามขั้นตอนการจัดตั้งองค์การบริหารส่วนตำบลเกาะพะงันเป็นเทศบาลเรียบร้อยแล้ว ซึ่งถ้าหาก องค์การบริหารส่วนตำบลเกาะพะงัน จัดตั้ง/เปลี่ยนแปลงฐานะโดยไม่เสนอขอเปลี่ยนชื่อเดิม “เทศบาลตำบลเกาะพะงัน” ก็จะไปทับซ้อนกับ “เทศบาลตำบลเกาะพะงัน” ที่มีอยู่ก่อนแล้ว จะก่อให้เกิดความสับสนและเข้าใจผิดต่อหน่วยงานและส่วนราชการต่างๆ ตลอดจนประชาชนโดยทั่วไปที่จะประสานงานและติดต่อราชการ

เพชรพะงัน คือ ชื่อที่มาจากคำขวัญของอำเภอเกาะพะงัน จังหวัดสุราษฎร์ธานี “ ร.๕ ธารเสด็จ หลวงพ่อเพชร ศูนย์รวมใจ พระจันทร์สวย ทะเลใส หาดทรายขาว ปะการัง แพรพราว เพชรกลางอ่าว เมืองคนดี” โดยนำเอาประโยค “เพชรกลางอ่าว” ซึ่งเป็นประโยคเปรียบเทียบ อำเภอเกาะพะงัน เปรียบเสมือน อัญมณีมีค่ากลางทะเลอ่าวไทย ดุจดั่งเพชร และให้คงชื่อเดิมขององค์การบริหารส่วนตำบลเกาะพะงันไว้บ้าง จึงได้นำเอาประโยค “เพชรกลางอ่าว” โดยเฉพาะคำว่า “เพชร” มาผสมกับคำว่า “พะงัน” จึงได้เป็นชื่อ เพชรพะงัน การเปลี่ยนชื่อ องค์การบริหารส่วนตำบลเกาะพะงัน เป็นองค์การบริหารส่วนตำบลเพชรพะงัน เพื่อยกฐานะ/จัดตั้งเป็นเทศบาลตำบลเพชรพะงัน

ตามประกาศกระทรวงมหาดไทย เรื่อง เปลี่ยนชื่อองค์การบริหารส่วนตำบลเกาะพะงัน อำเภอเกาะพะงัน จังหวัดสุราษฎร์ธานี เป็นองค์การบริหารส่วนตำบลเพชรพะงัน และจัดตั้งเป็นเทศบาลตำบลเพชรพะงัน ทั้งนี้ตั้งแต่วันที่ ๑ ตุลาคม ๒๕๕๕ เป็นต้นไป ประกาศ ณ วันที่ ๑๕ สิงหาคม ๒๕๕๕

เว็บไซต์ เทศบาลตำบลเพชรพะงัน : <http://www.phetphangan.go.th>

โทรศัพท์ ๐ ๗๗๓๗ ๗๕๒๗

โทรสาร ๐ ๗๗๓๗ ๗๕๒๗

๑. สภาพทั่วไปและข้อมูลพื้นฐาน

๑.๑ ด้านกายภาพ

ที่ตั้งของชุมชนหรือตำบล

เทศบาลตำบลเพชรพะงัน ตั้งอยู่เลขที่ ๗๗/๒ ชุมชนที่ ๒ บ้านโฉลกบ้านเก่า ตำบลเกาะพะงัน อำเภอเกาะพะงัน จังหวัดสุราษฎร์ธานี อยู่ห่างจากอำเภอเกาะพะงัน ประมาณ ๓ กิโลเมตร ห่างจากจังหวัด

สุราษฎร์ธานีประมาณ ๑๐๐ กิโลเมตร มีอาณาเขตติดต่อกับพื้นที่ใกล้เคียง ดังนี้

เหนือ	ติดต่อกับ	ทะเลอ่าวไทย
ทิศใต้	ติดต่อกับ	เทศบาลตำบลเกาะพะงัน
ทิศตะวันออก	ติดต่อกับ	เทศบาลตำบลบ้านใต้
ทิศตะวันตก	ติดต่อกับ	เทศบาลนครเกาะสมุย

มีเนื้อที่โดยประมาณเป็นตารางกิโลเมตรและไร่ ๖๑ ตารางกิโลเมตร = ๓๘,๑๒๕ ไร่

ลักษณะภูมิประเทศ

ลักษณะภูมิประเทศส่วนใหญ่เป็นภูเขาสูง พื้นที่ราบส่วนใหญ่อยู่ทางทิศตะวันตกของเกาะและทางทิศตะวันออกเป็นโขดหิน มีความหลากหลายทางชีวภาพหลายแห่งที่มีความเหมาะสมต่อการพัฒนาเป็นแหล่งท่องเที่ยวเชิงนิเวศ บนเทือกเขา จากทะเล สู่ภูเขา และจากภูผาสู่ยอดเขาทรา ซึ่งเป็นยอดเขาที่สูงที่สุด และเป็นสัญลักษณ์ของหมู่เกาะในอำเภอเกาะพะงัน ที่มีทัศนียภาพที่โดดเด่นที่สวยงามมาก และยังเป็นแหล่งกำเนิดต้นน้ำลำธาร ห้วย คลองหลายสาย แต่เป็นเพียงสายน้ำเล็กๆ ที่มีปริมาณน้ำค่อนข้างน้อยในฤดูแล้งเท่านั้น อำเภอเกาะพะงันสามารถแบ่งฤดูกาลออกได้ ๒ ฤดู คือ

ฤดูร้อน อยู่ในช่วง ระหว่างเดือนกุมภาพันธ์ - เมษายน และช่วงเดือนเมษายน - เดือนพฤษภาคม อากาศร้อนที่สุด

ฤดูฝน ช่วงตั้งแต่ ระหว่างเดือนพฤษภาคม - มกราคม โดยสามารถแบ่งได้ ๒ ช่วง คือ
ช่วงแรก ระหว่างเดือนพฤษภาคม - ตุลาคม เป็นช่วงที่อยู่ในอิทธิพลของลมมรสุมตะวันตกเฉียงใต้ที่พัดผ่านมหาสมุทรอินเดีย

ช่วงที่สอง ระหว่างเดือนพฤศจิกายน - มกราคม เป็นช่วงที่อยู่ในอิทธิพลลมมรสุมตะวันออกเฉียงเหนือที่พัดผ่านอ่าวไทย

ลักษณะภูมิอากาศ

อุณหภูมิ ค่าเฉลี่ยประมาณ ๒๗.๘ องศาเซลเซียส ในรอบปีมีอุณหภูมิสูงสุดประมาณ ๓๐.๙ องศาเซลเซียส สูงสุดในเดือนเมษายน ประมาณ ๓๖.๕ องศาเซลเซียส และในรอบปีมีค่าอุณหภูมิเฉลี่ยต่ำสุดประมาณ ๒๕ องศาเซลเซียส มีอุณหภูมิต่ำที่สุดในเดือนมกราคม ประมาณ ๑๘.๖ องศาเซลเซียส

ลักษณะของดิน

ทรัพยากรดิน ลักษณะดินเป็นดินร่วนปนทราย มีแร่ธาตุน้อย แต่มีการระบายน้ำค่อนข้างดี เหมาะสำหรับสวนมะพร้าว

ลักษณะของแหล่งน้ำ

ทรัพยากรน้ำ แหล่งน้ำสำคัญของตำบลเกาะพะงัน มีทั้งน้ำจากใต้ดิน น้ำตก และลำธาร มีฝายชะลอน้ำ เพื่อกักเก็บน้ำเป็นระบบประปาชุมชน

ลักษณะของไม้และป่าไม้

ทรัพยากรไม้และป่าไม้ พื้นที่ป่าไม้ทั้งหมดของตำบลเกาะพะงัน ประมาณ ๓๓,๙๒๕ ไร่ เป็นพื้นที่ป่าสงวนแห่งชาติ ประมาณ ๒๔,๔๕๐ ไร่ ในปัจจุบัน ที่ดินในตำบลเกาะพะงันมีราคาสูงขึ้น จึงมักจะมีการบุกรุกแผ้วถางป่าทั้งจากราษฎรในพื้นที่และต่างถิ่น

๑.๒ ด้านการเมือง/การปกครอง

เขตการปกครองเทศบาลตำบลเพชรพะงัน ประกอบด้วย จำนวนชุมชน ๕ ชุมชน ประกอบด้วย

ชุมชนที่ ๑	บ้านวกตุ้ม	เทศบาลตำบลเพชรพะงัน
ชุมชนที่ ๒	บ้านโฉลกบ้านเก่า	เทศบาลตำบลเพชรพะงัน
ชุมชนที่ ๓	บ้านหินกอง	เทศบาลตำบลเพชรพะงัน
ชุมชนที่ ๔	บ้านโฉลกหล้า	เทศบาลตำบลเพชรพะงัน
ชุมชนที่ ๕	บ้านศรีธนู	เทศบาลตำบลเพชรพะงัน

ด้านการเลือกตั้ง

ในเขตพื้นที่เทศบาลตำบลเพชรพะงัน การเลือกตั้งแบ่งออกเป็น ๒ เขต คือเขต ๑ และเขต ๒

๑) สภาเทศบาลตำบล ประกอบด้วย ประธานสภาเทศบาล ๑ คน รองประธานสภา ๑ คน และสมาชิกสภาเทศบาล ๑๐ คน

๒) คณะผู้บริหาร ประกอบด้วย นายกเทศมนตรี ๑ คน รองนายกเทศมนตรี ๒ คน เลขาธิการนายกเทศมนตรี ๑ คน และที่ปรึกษานายกเทศมนตรี ๑ คน

๑.๓ ประชากร

ชุมชนที่	ชื่อชุมชน	จำนวนประชากร(คน)		
		ปี ๒๕๖๑	ปี ๒๕๖๒	ปี ๒๕๖๓
๑	บ้านวกตุ้ม	๙๙๖	๙๘๐	๑,๐๗๕
๒	บ้านโฉลกบ้านเก่า	๕๐๑	๔๙๙	๕๔๒
๓	บ้านหินกอง	๕๙๒	๕๗๖	๕๘๔
๔	บ้านโฉลกหล้า	๑,๕๓๘	๑,๕๑๖	๑,๖๒๕
๕	บ้านศรีธนู	๙๗๕	๙๕๒	๑๐๑๗
รวม		๔,๕๒๓	๔,๖๐๒	๔,๘๔๓

ชุมชนที่	ชื่อชุมชน	จำนวนครัวเรือน	จำนวนประชากร(คน)		
			ชาย	หญิง	รวม
๑	บ้านวกตุ้ม	๗๕๒	๕๖๗	๕๔๙	๑,๑๑๖
๒	บ้านโฉลกบ้านเก่า	๔๗๓	๓๐๑	๒๗๙	๕๘๐
๓	บ้านหินกอง	๕๒๓	๓๐๙	๒๘๙	๕๙๘
๔	บ้านโฉลกหล้า	๑๒๑๑	๘๐๘	๘๔๘	๑,๖๕๖
๕	บ้านศรีธนู	๑๓๒๗	๕๒๕	๕๕๘	๑,๐๘๓
รวม		๔,๒๘๖	๒,๕๑๐	๒,๕๒๓	๕,๐๓๓

(ที่มา: สำนักบริหารการทะเบียน กรมการปกครอง อำเภอเกาะพะงัน ณ เดือนมิถุนายน ๒๕๖๔)

๑.๔ สภาพทางสังคม

การศึกษา

- โรงเรียนประถมศึกษา จำนวน ๓ แห่ง
- โรงเรียนมัธยมศึกษา จำนวน ๑ แห่ง
- โรงเรียนอาชีวศึกษา จำนวน - แห่ง
- ศูนย์พัฒนาเด็กเล็ก จำนวน ๒ แห่ง
- หนังสือพิมพ์ประจำชุมชน/ห้องสมุดประชาชน ๑ แห่ง

การศึกษาประชากรตำบลเกาะพะงันส่วนใหญ่ ได้รับการศึกษาดี เป็นพื้นที่ปลอดผู้ไม่รู้หนังสือ เกณฑ์เฉลี่ยจบการศึกษาภาคบังคับ

การสาธารณสุข

- โรงพยาบาลของรัฐขนาด ๓๐ เตียง จำนวน ๑ แห่ง
- โรงพยาบาลส่งเสริมสุขภาพ (ศูนย์บริการสาธารณสุขเทศบาลตำบลเพชรพะงัน) จำนวน ๑ แห่ง
- ศูนย์สาธารณสุขมูลฐานชุมชน (ศสมช.) จำนวน ๕ แห่ง
- แพทย์ จำนวน ๕ คน
- ทันตแพทย์ จำนวน ๓ คน
- เภสัชกร จำนวน ๔ คน
- พยาบาลวิชาชีพ จำนวน ๔๑ คน
- พยาบาลเทคนิค จำนวน - คน
- นักการแพทย์แผนไทย จำนวน ๒ คน
- อาสาสมัครสาธารณสุข จำนวน ๗๐ คน
- นักวิชาการสาธารณสุข จำนวน ๖ คน
- อื่นๆ จำนวน ๖๓ คน

ร้านขายยา

- แผนปัจจุบันที่มีเภสัชกร จำนวน ๓ แห่ง
- แผนปัจจุบันบรรจุเสร็จ จำนวน - แห่ง
- แผนโบราณ จำนวน - แห่ง

การสังคมสงเคราะห์

ที่	ประเภทคดี	ปี พ.ศ.๒๕๖๒ (ราย)	ปี พ.ศ.๒๕๖๓ (ราย)
๑	การสงเคราะห์เบี้ยยังชีพผู้สูงอายุ	๕๖๖	๕๘๗
๒	การสงเคราะห์เบี้ยยังชีพผู้พิการ	๕๙	๖๑
๓	การสงเคราะห์เบี้ยยังชีพผู้ป่วยเอดส์	๑๑	๑๑
๔	การออกใบสวัสดิการพลเมืองอาวุโส	๓๑๑	๓๔๒
	รวม		

๑.๕ ระบบบริการพื้นฐาน

การคมนาคมขนส่ง

เกาะพะงันอยู่ห่างจากตัวเมืองสุราษฎร์ธานี ประมาณ ๑๐๐ กิโลเมตร และอยู่ห่างจากเกาะสมุยประมาณ ๒๐ กิโลเมตร สามารถเดินทางสู่เกาะพะงันได้ทั้งจากกรุงเทพฯ ไปยังสุราษฎร์ธานี หรือจากเกาะสมุยไปเกาะพะงัน โดยรถยนต์ส่วนตัว รถโดยสารประจำทาง และเครื่องบิน การเดินทางจากสุราษฎร์ธานีไปเกาะพะงัน มีบริษัทเรือที่ให้บริการอยู่หลายเจ้า และสามารถขึ้นเรือได้หลายที่ ทั้งท่าเรือดอนสัก ท่าเรือหน้าทอน และท่าเรือบ้านดอน ในช่วงมรสุมบางครั้งไม่สามารถเดินทางได้ ส่วนการคมนาคมภายในเขตตำบลเกาะพะงันมีทั้งทางบกและทางเรือ บางพื้นที่มีทิวทัศน์สวยงามเหมาะสมต่อการประกอบอุตสาหกรรมการท่องเที่ยว แต่ขาดระบบบริการขั้นพื้นฐาน สภาพถนนในตำบลเกาะพะงัน เป็นถนนลูกรังปนทราย ซึ่งมักชำรุดเสียหายในฤดูฝนเนื่องจากไม่มีท่อระบายน้ำ ทำให้ไม่สะดวกต่อการเดินทาง ในปัจจุบันมีเส้นทางสายหลัก คสล. จำนวน ๓ สาย

๑. ถนนสายท้องศาลา – โฉลกหล้า	ระยะทาง ๙ กิโลเมตร
๒. ถนนสายท้องศาลา - วังตะเคียน – โฉลกหล้า	ระยะทาง ๑๒ กิโลเมตร
๓. ถนนสายชายทะเล ชุมชนที่ ๑, ๓, ๕	ระยะทาง ๑๐ กิโลเมตร
สายศรีธนู – หาดยาว, สายหาดยาว – หาดสลัด	
▪ ถนน คสล.	จำนวน ๓๔ สาย
▪ ถนนลูกรัง	จำนวน ๑๙ สาย

การไฟฟ้า

อำเภอเกาะพะงัน มีสำนักงานการไฟฟ้าส่วนภูมิภาค สาขาเกาะพะงัน จำนวน ๑ แห่ง การบริการในเขตพื้นที่เทศบาลตำบลเพชรพะงัน จำนวน ๕ ชุมชน จำนวน ๔,๒๘๖ ครัวเรือน ปัญหาที่พบส่วนใหญ่เรื่องไฟฟ้าขัดข้องบ่อยครั้ง (ไฟตก) เช่น ชุมชนที่ ๔ บ้านโฉลกหล้า แม่หาด อ่าวหาดขวด หาดขอม และชุมชนที่ ๕ บ้านศรีธนู บางส่วนประชาชนและผู้ประกอบการท่องเที่ยวยังไม่มีไฟฟ้าใช้อย่างเพียงพอ และไฟฟ้าขัดข้องบ่อยครั้ง (ไฟตก) ถึงแม้ว่าการไฟฟ้าส่วนภูมิภาคได้ขยายการวางสายเคเบิลใต้น้ำระบบ ๓๓ เควี แต่ก็ไม่สามารถบริการกระแสไฟฟ้าได้ทั่วถึง

การประปา

อำเภอเกาะพะงัน มีการประปาส่วนภูมิภาค สาขาเกาะพะงัน จำนวน ๑ แห่ง ตั้งอยู่บริเวณเขาเสาธง ชุมชนที่ ๒ บ้านโฉลกบ้านเก่า มีกำลังการผลิต ๕๐๐ ลบ.ม. การบริการในเขตพื้นที่เทศบาลตำบลเพชรพะงัน จำนวน ๕ ชุมชน ปัญหาที่พบส่วนใหญ่ การขาดแคลนน้ำอุปโภค-บริโภค ถือว่าเป็นปัญหาหนักหน่วง และรุนแรงเกิดขึ้นเป็นประจำทุกปี

โทรศัพท์

อำเภอเกาะพะงัน มีศูนย์บริการสื่อสาร โทรคมนาคม จำนวน ๒ แห่ง ได้แก่ ศูนย์บริการทรีโปรดแบนด์ สาขาเกาะพะงัน และศูนย์บริการลูกค้า ทีโอที สาขาเกาะพะงัน ซึ่งบริการต่างๆ ทั้งทางสายโทรศัพท์ อินเทอร์เน็ต โทรศัพท์เคลื่อนที่ สำหรับเทศบาลตำบลเพชรพะงัน ใช้บริการทั้ง ๒ ศูนย์ เนื่องจากมีสภาพพื้นที่เป็นเกาะ สัญญาณมีปัญหาเป็นครั้งคราว หรือช่วงมรสุม

ไปรษณีย์หรือการสื่อสาร หรือการขนส่ง และวัสดุ ครุภัณฑ์

อำเภอเกาะพะงัน มีบริการการขนส่ง จำนวน ๒ แห่ง คือ ที่ทำการไปรษณีย์เกาะพะงัน และเคอร์รี่ เอ็กซ์เพรส (เกาะพะงัน) นอกจากนี้ มีการบริการโดยรถ และเรือ

๑.๖ ระบบเศรษฐกิจ

๑. การเกษตรกรรม เกษตรกรส่วนใหญ่ของตำบลเกาะพะงัน ทำสวนมะพร้าว จำนวน ๓๐,๗๑๙ ไร่ สวนผลไม้ ๓๖๗ ไร่ (ประเภท ทุเรียน เงาะ มังคุด ลองกอง ลางสาด) พืชผักสวนครัว ๓๘ ไร่ การทำเกษตรของเกษตรกรประสบปัญหาการขาดแคลนน้ำ และการบำรุงดิน

๒. การประมง ประชาชนส่วนหนึ่งประกอบอาชีพประมงพื้นบ้าน เนื่องจากสภาพพื้นที่เป็นเกาะ มีทรัพยากรทางทะเลที่อุดมสมบูรณ์ ในเขตพื้นที่เทศบาลตำบลเพชรพะงัน มีจำนวน ๔ ชุมชน ที่มีพื้นที่ติดทะเล และชุมชนที่ ๔ บ้านโกลกหล้า เป็นแหล่งคลังอาหารทะเลของอำเภอเกาะพะงัน

๓. การปศุสัตว์ การเลี้ยงสัตว์มีไม่มากนัก ส่วนใหญ่เลี้ยงในครัวเรือน เช่น เลี้ยงหมูหลุม ไก่พันธุ์พื้นบ้าน เป็ด เป็นต้น

๔. การบริการ ผู้ประกอบธุรกิจการท่องเที่ยวและโรงแรมในอำเภอเกาะพะงัน และร้านค้าต่างๆ ส่วนใหญ่ใช้แรงงานพม่า เนื่องจากได้ภาษาอังกฤษ และอัตราค่าแรงต่ำกว่าคนไทยในพื้นที่ การบริการในภาพรวมขาดเอกลักษณ์ และวัฒนธรรมของความเป็นไทย เช่น การไหว้ รอยยิ้มสยาม เป็นต้น

๕. การท่องเที่ยว อำเภอเกาะพะงันมีสภาพพื้นที่เป็นเกาะ มีทรัพยากรธรรมชาติที่หลากหลายทางชีวภาพ มีความเหมาะสมต่อการพัฒนาเป็นแหล่งท่องเที่ยวเชิงนิเวศ เนื่องจาก มีเทือกเขา ทะเล น้ำตก เช่น มีเขาหรา ซึ่งเป็นยอดเขาที่สูงที่สุด เป็นสัญลักษณ์ของหมู่เกาะในอำเภอเกาะพะงัน มีทัศนียภาพที่โดดเด่นสวยงามมาก ในแต่ละปีมีนักท่องเที่ยวทั้งชาวไทยและต่างชาติเข้ามาท่องเที่ยวเป็นจำนวนมาก

๖. การอุตสาหกรรม อุตสาหกรรมการท่องเที่ยวในอำเภอเกาะพะงัน กำลังเจริญรุดหน้าเป็นอย่างมากเป็นที่รู้จักและนิยมของประชาชนทั่วไป ทั้งในและต่างประเทศมีนักท่องเที่ยวเดินทางเข้ามาในพื้นที่อำเภอเกาะพะงันประมาณ ๕๐๐,๐๐๐ คน/ปี

๗. การพาณิชย์และกลุ่มอาชีพ

- ◇ การรวมกลุ่มของประชาชน แยกประเภทกลุ่ม ได้แก่
 - กลุ่มออมทรัพย์เพื่อการผลิต จำนวน ๑ กลุ่ม
 - กลุ่มออมทรัพย์เพื่อการผลิตบ้านโกลกบ้านเก่า ชุมชนที่ ๒ บ้านโกลกบ้านเก่า
- ◇ กลุ่ม OTOP จำนวน ๒ กลุ่ม ได้แก่
 - กลุ่มน้ำมันมะพร้าวสกัดเย็น (นายวาสิณธุ์ โชติช่วง)
 - กลุ่มผ้ามัดย้อมโกลกบ้านเก่า (นางอุสาห์ บุญรอด)
- ◇ กองทุนหมู่บ้านและชุมชนเมือง จำนวน ๕ กองทุน (ชุมชนที่ ๑ - ๕) ได้แก่
 - กองทุนหมู่บ้านและชุมชนเมือง ชุมชนที่ ๑ บ้านวกตุ้ม
 - กองทุนหมู่บ้านและชุมชนเมือง ชุมชนที่ ๒ บ้านโกลกบ้านเก่า
 - กองทุนหมู่บ้านและชุมชนเมือง ชุมชนที่ ๓ บ้านหินกอง
 - กองทุนหมู่บ้านและชุมชนเมือง ชุมชนที่ ๔ บ้านโกลกหล้า
 - กองทุนหมู่บ้านและชุมชนเมือง ชุมชนที่ ๕ บ้านศรีธนู
- ◇ กองทุนแม่ของแผ่นดิน จำนวน ๕ กองทุน ได้แก่
 - กองทุนแม่ของแผ่นดินชุมชนที่ ๑ บ้านวกตุ้ม

- กองทุนแม่ของแผ่นดินชุมชนที่ ๒ บ้านโฉลกบ้านเก่า
- กองทุนแม่ของแผ่นดินชุมชนที่ ๓ บ้านหินกอง
- กองทุนแม่ของแผ่นดินชุมชนที่ ๔ บ้านโฉลกหล้า
- กองทุนแม่ของแผ่นดินชุมชนที่ ๕ บ้านศรีธนู
- ◇ โครงการแก้ไขปัญหาคความยากจน (กข.คจ.) จำนวน ๑ กองทุน ได้แก่
 - กองทุน (กข.คจ.) ชุมชนที่ ๒ บ้านโฉลกบ้านเก่า
- ◇ กลุ่มวิสาหกิจชุมชน จำนวน ๔ กลุ่ม
- ◇ กลุ่มแม่บ้าน จำนวน ๒ กลุ่ม

๘. แร้งงาน ผู้ประกอบธุรกิจการท่องเที่ยวและโรงแรมในอำเภอเกาะพะงัน และร้านค้าต่างๆ ส่วนใหญ่ใช้แรงงานพม่า เนื่องจากได้ภาษาอังกฤษ และอัตราค่าแรงต่ำกว่าคนไทยในพื้นที่

๑.๗ ศาสนา ประเพณี วัฒนธรรม

การนับถือศาสนา

ประชากรส่วนใหญ่นับถือศาสนาพุทธ สถาบันและองค์กรทางศาสนา

วัด จำนวน ๕ วัด ได้แก่ วัดอัมพวัน วัดภูเขาน้อย วัดสมัยคงคา วัดโฉลกหล้า วัดศรีธนู

สำนักสงฆ์ จำนวน ๑ แห่ง ได้แก่ สำนักสงฆ์วัดป่าแสงธรรม

ศาลเจ้า จำนวน ๑ แห่ง ได้แก่ ศาลเจ้าแม่กวนอิม

ประเพณีและงานประจำปี

ช่วงเดือนมีนาคม – สิงหาคม ทอดกฐินสามัคคี

ช่วงเดือนพฤษภาคม – มิถุนายน ประเพณีกินห่อหลังงัน

ช่วงเดือนกันยายน – ตุลาคม งานวันสารทไทย

ช่วงเดือนตุลาคม – พฤศจิกายน ประเพณีชักพระทางทะเล

ภูมิปัญญาท้องถิ่น ภาษาถิ่น

๑. ด้านแพทย์แผนไทย/สมุนไพร/หมอพื้นบ้าน

๒. ด้านการถนอมอาหาร/การจัดทำอาหารพื้นบ้าน

๓. ด้านความรู้พิธีกรรมทางศาสนา/ขนบธรรมเนียมประเพณี

สินค้าพื้นเมือง และของที่ระลึก

๑. ผลิตภัณฑ์ปลาหมึกแห้ง

๒. น้ำมันมะพร้าวสกัดเย็น (พะงันโคโค้นทออยล์)

๑.๘ ทรัพยากรธรรมชาติ (น้ำ)

ข้อมูลฝาย

ชุมชนที่	ชื่อหมู่บ้าน / ชุมชน	จำนวน (ฝาย)	ชื่อแหล่งน้ำ
2	บ้านโฉลกบ้านเก่า	1	ท่าทอนเลาะ (แป๊ะเซ็ง)
2	บ้านโฉลกบ้านเก่า	1	วังหิน
4	บ้านโฉลกหล้า	1	วัดป่าแสงธรรม
4	บ้านโฉลกหล้า	1	เขากลางเฉลิมพระเกียรติ
5	บ้านศรีธนู	1	วังตะเคียน
รวม		๕	

ข้อมูลน้ำตก

ชุมชนที่	ชื่อหมู่บ้าน / ชุมชน	จำนวน (น้ำตก)	ชื่อแหล่งน้ำ
4	บ้านโฉลกหล้า	1	น้ำตกพาราไดร์
4	บ้านโฉลกหล้า	1	น้ำตกคลองวังไทร
รวม		2	

บ่อบาดาลสาธารณะ

ชุมชนที่	ชื่อชุมชน	จำนวนบ่อสาธารณะ	สถานที่ตั้ง (บริเวณใกล้เคียง)
๑	บ้านวกตุ้ม	๑	บ้านนางราศี แซ่ภู
๒	บ้านโฉลกบ้านเก่า	๑	เทศบาลตำบลเพชรพะงัน
๒	บ้านโฉลกบ้านเก่า	๑	โรงเรียนวัดสมัยคงคา
๔	บ้านโฉลกหล้า	๑	สนามโรงเรียนโฉลกหล้า
๔	บ้านโฉลกหล้า	๑	ตรงข้ามกับมาลีบุ (พังคร้า)
๕	บ้านศรีธนู	๑	วัดศรีธนู
รวม		๖	

ข้อมูลสระน้ำ

ชุมชนที่	ชื่อชุมชน	จำนวน	สถานที่ตั้ง (บริเวณใกล้เคียง)
๑	บ้านวกตุ้ม	๑	แหล่งน้ำพังจัน
๔	บ้านโฉลกหล้า	๑	สระเก็บน้ำบ้านแม่หาด
๕	บ้านศรีธนู	๑	บึงแหลมสน
รวม		๓	

ข้อมูลบ่อน้ำตื้นสาธารณะ

ชุมชนที่	ชื่อชุมชน	จำนวนบ่อน้ำตื้น สาธารณะ	สถานที่ตั้ง (บริเวณใกล้เคียง)
๑	บ้านวกต้อม	๑	
๒	บ้านโฉลกบ้านเก่า	๑	หน้าบ้านลุงเวช
๒	บ้านโฉลกบ้านเก่า	๑	หน้าบ้านฟือ
๔	บ้านโฉลกหล้า	๑	สายม่วงหวาน - ดอนขี้หมู
๔	บ้านโฉลกหล้า	๑	
๕	บ้านศรีธนู	๑	

แหล่งน้ำธรรมชาติ

ชุมชนที่	ชื่อชุมชน	จำนวน	สถานที่ตั้ง (บริเวณใกล้เคียง)
๑	บ้านวกต้อม	๑	คลองท่าลำเจียก
๓	บ้านหินกอง	๑	คลองศาลาคอย
๒	บ้านโฉลกบ้านเก่า	๑	คลองวังหิน
๒	บ้านโฉลกบ้านเก่า	๑	คลองท่าทอนเลาะ
๔	บ้านโฉลกหล้า	๑	คลองท่าน้ำโจ
๔	บ้านโฉลกหล้า	๑	คลองหาดขวด
๔	บ้านโฉลกหล้า	๑	คลองท่าตาทิศ
๔	บ้านโฉลกหล้า	๑	คลองตะวันออก
๔	บ้านโฉลกหล้า	๑	คลองบางจาก
๔	บ้านโฉลกหล้า	๑	คลองตะวันตก
รวม		๑๐	

ป่าไม้

ทรัพยากรไม้และป่าไม้ พื้นที่ป่าไม้ทั้งหมดของตำบลเกาะพะงัน ประมาณ ๓๓,๙๒๕ ไร่ เป็นพื้นที่ป่าสงวนแห่งชาติ ประมาณ ๒๔,๔๕๐ ไร่ ในปัจจุบัน ที่ดินในตำบลเกาะพะงันมีราคาสูงขึ้น จึงมักจะมีการบุกรุกแผ้วถางป่าทั้งจากราษฎรในพื้นที่และต่างถิ่น

ภูเขา

ภูเขาหრა เป็นภูเขาที่สูงที่สุดในอำเภอเกาะพะงัน มีความอุดมสมบูรณ์ของธรรมชาติมาก เป็นต้นน้ำลำธารของแหล่งน้ำต่างๆ ตั้งอยู่ในเขตพื้นที่ชุมชนบ้านมะเตือหวาน และบ้านโฉลกหล้าของอำเภอเกาะพะงัน

ทรัพยากรธรรมชาติที่สำคัญขององค์กรปกครองส่วนท้องถิ่น

พื้นที่เป็นเกาะมีน้ำทะเลล้อมรอบ มีทรัพยากรในทะเลมากมายและสวยงาม เช่น ปะการัง แหล่งหญ้าทะเล ฯลฯ มีเกาะ จำนวน ๘ เกาะ ได้แก่ เกาะพะงัน เกาะแตนอก เกาะม้า เกาะกึ่งน้ย เกาะกงเกลี้ยง เกาะว้าวใหญ่ เกาะญี่ปุ่น (ตุงกูตุงกา) เกาะหินใบ มีอ่าวที่สวยงามและหลากหลายทางธรรมชาติ เช่น อ่าววกต้อม อ่าวหินกอง อ่าวโฉลกหล้า อ่าวหาดขอม อ่าวหาดขวด อ่าวหาดหินงาม อ่าวหาดทองหลาง อ่าวแม่หาด อ่าวหาดเกาะม้า อ่าวเทียน อ่าวหาดกรวด อ่าวหาดสลัด และอ่าวหาดยาว

๑.๙ ข้อมูลพื้นฐานของแต่ละชุมชน

ชุมชนที่ ๑ บ้านวกต้อม

สภาพภูมิศาสตร์

ชุมชนที่ ๑ บ้านวกต้อม เทศบาลตำบลเพชรพะงัน อำเภอเกาะพะงัน จังหวัดสุราษฎร์ธานี มีพื้นที่ทั้งหมด ๑๐.๕ ตารางกิโลเมตร ๖,๕๖๒.๕ ไร่ เป็นพื้นที่ทำการเกษตร ๒,๙๒๖ ไร่ มีอาณาเขตดังนี้

ทิศเหนือ	จด	ชุมชนที่ ๒ และชุมชนที่ ๓ เทศบาลตำบลเพชรพะงัน
ทิศใต้	จด	ชุมชนที่ ๑ เทศบาลตำบลเกาะพะงัน
ทิศตะวันออก	จด	ชุมชนที่ ๒ และชุมชนที่ ๓ เทศบาลตำบลเกาะพะงัน
ทิศตะวันตก	จด	ทะเล

สภาพทางสังคม

- ประชากรทั้งหมด	จำนวน ๑,๑๑๖ คน ชาย ๕๖๗ คน หญิง ๕๔๙ คน
- จำนวนหลังคาเรือน	จำนวน ๗๕๒ ครัวเรือน
- ศาสนา	นับถือศาสนาพุทธ ๑๐๐ เปอร์เซนต์
- มีวัด	จำนวน ๒ แห่ง

สภาพทางเศรษฐกิจ

อาชีพหลัก	ทำประมง
อาชีพรอง	ธุรกิจการท่องเที่ยว, ทำสวนมะพร้าว
อาชีพเสริม	เลี้ยงสัตว์, ทำสวนผลไม้, ปลูกผักสวนครัว
รายได้เฉลี่ย	๒๕๗,๖๓๑.๘๘ บาท / ครัวเรือน / ปี

การศึกษา

ราษฎรในหมู่บ้าน อายุตั้งแต่ ๑๔-๕๐ ปี อ่านออกเขียนได้ทุกคน

การสาธารณสุข

- ครัวเรือนมีไฟฟ้าใช้ ปริมาณไฟฟ้าที่ใช้ ๓๑๒ กิโลวัตต์ จำนวน ๔๗๕ ครัวเรือน
- ครัวเรือนมีประปาใช้ ปริมาตรประปาที่ใช้ ๒๕ ลบ.ม./วัน จำนวน ๑๖๔ ครัวเรือน

การคมนาคม

ทางเรือ จำนวน ๑ แห่ง	
ถนน คสล. จำนวน ๘ สาย	ถนนลูกรัง จำนวน ๕ สาย
๑. สายวัดสมัยคงคา – ศาลาคอย – วัดอัมพวัน	๑. สายเขาขี้แรด
๒. สายทางขึ้นวัดภูเขาน้อย	๒. สายรอบวัดภูเขาน้อย

๓. สายชายทะเล	๓. สายในนา - มะเดื่อหวาน
๔. สายท่าลำเจียก	๔. สายพังจิ้น
๕. สายโรงพยาบาล - ชายทะเล	๕. สายเขาหินนก - วกตุ่ม
๖. สายเขาหินนก	
๗. สายวัดสมัยคงคา - ศาลาคอย - วัดอัมพวัน	
๘. สายวัดอัมพวัน - วัดสมัยคงคา	

สถานที่ท่องเที่ยวที่สำคัญ วัดภูเขาน้อย วัดอัมพวัน อ่าววกตุ่ม ท่าเทียบเรือวกตุ่ม

ชุมชนที่ ๒ บ้านโกลกบ้านเก่า

สภาพภูมิศาสตร์

ชุมชนที่ ๒ บ้านโกลกบ้านเก่า เทศบาลตำบลเกาะพะงัน อำเภอเกาะพะงัน จังหวัดสุราษฎร์ธานี มีพื้นที่ทั้งหมด ๙ ตารางกิโลเมตร ๕,๖๒๕ ไร่ เป็นพื้นที่ทำการเกษตร ๑,๙๓๕ ไร่ มีอาณาเขตดังนี้

ทิศเหนือ	จด	เขาตาหลวง
ทิศใต้	จด	ชุมชนที่ ๑ เทศบาลตำบลเพชรพะงัน
ทิศตะวันออก	จด	ชุมชนที่ ๓ เทศบาลตำบลเกาะพะงัน
ทิศตะวันตก	จด	ชุมชนที่ ๓ เทศบาลตำบลเพชรพะงัน

สภาพทางสังคม

- ประชากรทั้งหมด	จำนวน ๕๘๐ คน ชาย ๓๐๑ คน หญิง ๒๗๙ คน
- จำนวนหลังคาเรือน	จำนวน ๔๗๓ ครัวเรือน
- ศาสนา	นับถือศาสนาพุทธ ๑๐๐ เปอร์เซ็นต์
- มีวัด	จำนวน ๑ แห่ง

สภาพทางเศรษฐกิจ

อาชีพหลัก	ทำสวนมะพร้าว
อาชีพรอง	เลี้ยงสัตว์, ทำสวนผลไม้
อาชีพเสริม	ปลูกผักสวนครัว
รายได้เฉลี่ย	๒๐๖,๓๐๖.๓๕ บาท / ครัวเรือน / ปี

การศึกษา

- มีสถานศึกษาจำนวน ๒ แห่ง มีจำนวนนักเรียนทั้งสิ้น ๑๙๓ คน สรุปได้ดังนี้
- ศูนย์พัฒนาเด็กเล็กโรงเรียนวัดสมัยคงคา เทศบาลตำบลเพชรพะงัน มีจำนวน ๑ แห่ง (เตรียมอนุบาล ๓ ขวบ ถึง ๔ ขวบ) มีจำนวนทั้งหมด ๓๐ คน
 - มีโรงเรียนประถมศึกษา จำนวน ๑ แห่ง ชั้นเรียนตั้งแต่ ชั้นอนุบาล ๑ ถึง ชั้นประถมศึกษาปีที่ ๖ มีจำนวนนักเรียนทั้งหมด ๑๒๕ คน
 - ราษฎรในหมู่บ้าน อายุตั้งแต่ ๑๔-๕๐ ปี อ่านออกเขียนได้ทุกคน

การสาธารณสุขโรค

- ครัวเรือนมีไฟฟ้าใช้ ปริมาณไฟฟ้าที่ใช้ ๒๐๘ กิโลวัตต์ จำนวน ๒๘๘ ครัวเรือน
- ครัวเรือนมีประปาใช้ ปริมาตรประปาที่ใช้ ๒๕ ลบ.ม./วัน จำนวน ๑๒๗ ครัวเรือน

การคมนาคม

สะพาน คสล. จำนวน ๒ แห่ง	
ถนน คสล. จำนวน ๖ สาย	ถนนลูกรัง จำนวน ๓ สาย
๑. สายรัตนโกสินทร์ศก ๒๐๐ ปี	๑. สายร่องแร้ว
๒. สายร่องแร้ว	๒. สายวงแหวนเขาเสาธง
๓. สายวังหิน - บ้านบ้าน	๓. สายทุ่งลากพระ
๔. สายคูท่าลาย - บ้านบ้าน	
๕. สายวงแหวนเขาเสาธง	
๖. สายทางเข้าสู่ศูนย์พัฒนาเด็กเล็ก	

สถานที่ท่องเที่ยวที่สำคัญ จุดชมวิวเขาเสาธง (การไฟฟ้าส่วนภูมิภาคสาขาเกาะพะงัน)

ชุมชนที่ ๓ บ้านหินกอง

สภาพภูมิศาสตร์

ชุมชนที่ ๓ บ้านหินกอง เทศบาลตำบลเพชรพะงัน อำเภอเกาะพะงัน จังหวัดสุราษฎร์ธานี มีพื้นที่ทั้งหมด ๘.๓ ตารางกิโลเมตร ๕,๑๘๗.๕ ไร่ เป็นพื้นที่ทำการเกษตร ๑,๕๕๗ ไร่ มีอาณาเขต ดังนี้

ทิศเหนือ	จด	เขาตาหลวง ชุมชนที่ ๕ เทศบาลตำบลเพชรพะงัน
ทิศใต้	จด	ชุมชนที่ ๑ เทศบาลตำบลเพชรพะงัน
ทิศตะวันออก	จด	ชุมชนที่ ๒ เทศบาลตำบลเพชรพะงัน
ทิศตะวันตก	จด	ทะเล

สภาพทางสังคม

- ประชากรทั้งหมด	จำนวน ๕๘๘ คน ชาย ๓๐๙ คน หญิง ๒๗๙ คน
- จำนวนหลังคาเรือน	จำนวน ๕๒๓ ครัวเรือน
- ศาสนา	นับถือศาสนาพุทธ ๑๐๐ เปอร์เซ็นต์

สภาพทางเศรษฐกิจ

อาชีพหลัก	ธุรกิจการท่องเที่ยว
อาชีพรอง	ทำสวนมะพร้าว, เลี้ยงสัตว์, ทำสวนผลไม้, ประมง
อาชีพเสริม	รับจ้างทั่วไป
รายได้เฉลี่ย	๒๕๓,๕๓๕.๔๓ บาท / ครัวเรือน / ปี

การศึกษา

ราษฎรในหมู่บ้าน อายุตั้งแต่ ๑๔-๕๐ ปี อ่านออกเขียนได้ทุกคน

การสาธารณสุข

- ครัวเรือนมีไฟฟ้าใช้ ปริมาณไฟฟ้าที่ใช้ ๓๒๙ กิโลวัตต์ จำนวน ๔๓๔ ครัวเรือน
- ครัวเรือนมีประปาใช้ ปริมาตรประปาที่ใช้ ๓๐ ลบ.ม./วัน จำนวน ๑๗๐ ครัวเรือน

การคมนาคม

สะพาน คสล. จำนวน ๒ แห่ง	
ถนน คสล. จำนวน ๑ สาย	ถนนลูกรัง จำนวน ๓ สาย
๑. สายสุขตระการ ระยะทาง ๖๐๐ เมตร	๑. สายศาลาคอย – คลองวังหม่า
	๒. สายหินกอง – คลองวังหม่า
	๓. สายคูท่าลาย – สุขตระการ

สถานที่ท่องเที่ยวที่สำคัญ ชมพระอาทิตย์ตกดิน ชุดหอยกลม ชมปะการัง (บริเวณอ่าวหินกอง)

ชุมชนที่ ๔ บ้านโฉลกหลำ

สภาพภูมิศาสตร์

ชุมชนที่ ๔ บ้านโฉลกหลำ เทศบาลตำบลเพชรพะงัน อำเภอเกาะพะงัน จังหวัดสุราษฎร์ธานี มีพื้นที่ทั้งหมด ๑๕ ตารางกิโลเมตร ๙,๓๗๕ ไร่ เป็นพื้นที่ทำการเกษตร ๕,๒๒๒ ไร่ มีอาณาเขตดังนี้

ทิศเหนือ	จด	ทะเล
ทิศใต้	จด	ชุมชนที่ ๓ เทศบาลตำบลเกาะพะงัน
ทิศตะวันออก	จด	ป่าสงวนแห่งชาติ
ทิศตะวันตก	จด	ชุมชนที่ ๕ เทศบาลตำบลเพชรพะงัน

สภาพทางสังคม

- ประชากรทั้งหมด	จำนวน ๑,๖๕๖ คน ชาย ๘๐๘ คน หญิง ๘๔๘ คน
- จำนวนหลังคาเรือน	จำนวน ๑,๒๑๑ ครัวเรือน
- ศาสนา	นับถือศาสนาพุทธ ๑๐๐ เปอร์เซ็นต์
- มีวัด	จำนวน ๒ แห่ง

สภาพทางเศรษฐกิจ

อาชีพหลัก	ธุรกิจการท่องเที่ยว
อาชีพรอง	ประมง, ทำสวนมะพร้าว, เลี้ยงสัตว์, ทำสวนผลไม้
อาชีพเสริม	ปลูกผักสวนครัว
รายได้เฉลี่ย	๓๓๙,๖๖๓.๘๒ บาท / ครัวเรือน / ปี

การศึกษา

มีสถานศึกษาจำนวน ๓ แห่ง มีจำนวนนักเรียนทั้งสิ้น ๑๙๐ คน สรุปได้ดังนี้

- ศูนย์พัฒนาเด็กเล็กโรงเรียนบ้านโฉลกหลำ เทศบาลตำบลเพชรพะงัน มีจำนวน ๑ แห่ง (เตรียมอนุบาล ๓ ขวบ ถึง ๔ ขวบ) มีจำนวนทั้งหมด ๒๒ คน
- มีโรงเรียนประถมศึกษา จำนวน ๑ แห่ง ชั้นเรียนตั้งแต่ ชั้นอนุบาล ๑ ถึง ชั้นประถมศึกษาปีที่ ๖ มีจำนวนนักเรียนทั้งหมด ๑๒๕ คน
- มีโรงเรียนมัธยมศึกษา จำนวน ๑ แห่ง ชั้นเรียนตั้งแต่ ชั้นมัธยมศึกษาปีที่ ๑ ถึง ชั้นมัธยมศึกษาปีที่ ๓ มีจำนวนนักเรียนทั้งหมด ๕๑ คน
- ราษฎรในหมู่บ้าน อายุตั้งแต่ ๑๔-๕๐ ปี อ่านออกเขียนได้ทุกคน

การสาธารณูปโภค

- คริวเรือนมีไฟฟ้าใช้ ปริมาณไฟฟ้าที่ใช้ ๔๔๐ กิโลวัตต์ จำนวน ๘๑๖ คริวเรือน
- คริวเรือนมีประปาใช้ ปริมาตรประปาที่ใช้ ๒๐ ลบ.ม./วัน จำนวน ๘๙ คริวเรือน

การคมนาคม

ทางเรือ จำนวน ๑ แห่ง	
สะพาน คสล. จำนวน ๒ แห่ง	
ถนน คสล. จำนวน ๑๐ สาย	ถนนลูกรัง จำนวน ๓ สาย
๑. สายท้องศาลา – โฉลกหล้า (ทางหลวงชนบท)	๑. สายแม่หาด
๒. สายโฉลกหล้า – หาดขอม	๒. สายทางเข้านามัยบ้านโฉลกหล้า
๓. สายม่วงหวาน – ดอนขี้หมู	๓. สายโฉลกหล้า - หาดขวด
๔. สายตลาดโฉลกหล้า	
๕. สายแม่หาด	
๖. สายหน้าวัดโฉลกหล้า	
๗. สายอุ้ใจยนต์ – หาดขอม	
๘. สายทางลงอ่าวหินงาม	
๙. สายโฉลกหล้าเบย์ - ชายทะเล	
๑๐. สายทางลงหาดท้องกลาง	

สถานที่ท่องเที่ยวที่สำคัญ

ศาลเจ้าแม่กวนอิม อ่าวโฉลกหล้า หาดขอม หาดขวด หาดหินงาม หาดท้องกลาง อ่าวแม่หาด และเกาะม้า

ชุมชนที่ ๕ บ้านศรีธนู

สภาพภูมิศาสตร์

ชุมชนที่ ๕ บ้านศรีธนู เทศบาลตำบลเพชรพะงัน อำเภอเกาะพะงัน จังหวัดสุราษฎร์ธานี มีพื้นที่ทั้งหมด ๑๘.๒ ตารางกิโลเมตร ๑๑,๓๗๕ ไร่ เป็นพื้นที่ทำการเกษตร ๘,๓๒๔ ไร่ มีอาณาเขตดังนี้

ทิศเหนือ	จด	ชุมชนที่ ๔ เทศบาลตำบลเพชรพะงัน
ทิศใต้	จด	ชุมชนที่ ๓ เทศบาลตำบลเพชรพะงัน
ทิศตะวันออก	จด	เขาตาหลวง
ทิศตะวันตก	จด	ทะเล

สภาพทางสังคม

- ประชากรทั้งหมด	จำนวน ๙๔๓ คน ชาย ๔๗๑ คน หญิง ๔๗๒ คน
- จำนวนหลังคาเรือน	จำนวน ๙๖๗ คริวเรือน
- ศาสนา	นับถือศาสนาพุทธ ๑๐๐ เปอร์เซ็นต์
- มีวัด	จำนวน ๑ แห่ง

สภาพทางเศรษฐกิจ

อาชีพหลัก	ธุรกิจการท่องเที่ยว
อาชีพรอง	ทำสวนมะพร้าว, ประมง, เลี้ยงสัตว์, ทำสวนผลไม้
อาชีพเสริม	รับจ้างทั่วไป
รายได้เฉลี่ย	๑๖๖,๑๕๖.๙๐ บาท / ครัวเรือน / ปี

การศึกษา

- มีโรงเรียนประถมศึกษา จำนวน ๑ แห่ง รวมถึงตั้งแต่ ชั้นอนุบาล ถึง ชั้นประถมศึกษาปีที่ ๖ มีจำนวนนักเรียนทั้งหมด ๑๓๔ คน
- ราษฎรในหมู่บ้าน อายุตั้งแต่ ๑๔-๕๐ ปี อ่านออกเขียนได้ทุกคน

การสาธารณสุขโรค

- ครัวเรือนมีไฟฟ้าใช้ ปริมาณไฟฟ้าที่ใช้ ๓๓๓ กิโลวัตต์ จำนวน ๔๓๒ ครัวเรือน
- ครัวเรือนมีประปาใช้ ปริมาตรประปาที่ใช้ ๓๐ ลบ.ม./วัน จำนวน ๓๐๙ ครัวเรือน

การคมนาคม

ทางเรือ จำนวน ๑ แห่ง	
ถนน คสล. จำนวน ๙ สาย	ถนนลูกรัง จำนวน ๕ สาย
๑. สายท้องศาลา - วัดตะเคียน - โฉลกหล้า (ทางหลวงชนบท)	๑. สายวัดตะเคียน - วัดหินถ้ำ
๒. สายศรีธนู - หาดยาว	๒. สายวัดหินถ้ำ - วัดตะเคียน (ต่อเนื่อง)
๓. สายหาดยาว - หาดสลัด (ทางหลวงชนบท)	๓. สายเขื่อนวัดตะเคียน
๔. สายทางลงหาดสลัด	๔. สายทุ่งไฟ - เขาหินถ้ำ
๕. สายศรีธนู - ลอยฟ้าบังกะโล	๕. สายวัดตะเคียน - โฉลกหล้า (สายใน)
๖. สายทางวัดศรีธนู	
๗. สายวัดตะเคียน - หาดเทียน	
๘. สายแหลมนาโท	
๙. สายหาดเทียน - ชายทะเล	

สถานที่ท่องเที่ยวที่สำคัญ อ่าวเทียน อ่าวหาดกรวด อ่าวหาดสลัด อ่าวหาดยาว

รายชื่อผู้นำชุมชน และคณะกรรมการชุมชน แบ่งการปกครองเป็น ๕ ชุมชน ประกอบด้วย

ชุมชนที่	ชื่อชุมชน	ชื่อกำนัน/ผู้ใหญ่บ้าน
๑	บ้านวกตุ่ม	นายสมบัติ จามพัฒนานนท์
๒	บ้านโฉลกบ้านเก่า	นายเกรียงไกร พิริยสถิตย์
๓	บ้านหินกอง	นายชนบ ยวนานนท์
๔	บ้านโฉลกหล้า	นายชัยนิมิตร ชมอินทร์
๕	บ้านศรีธนู	นายพงศ์พันธ์ สองเมือง

รายชื่อคณะกรรมการชุมชน			
ชุมชนที่	ชื่อชุมชน	ชื่อกำนัน/ผู้ใหญ่บ้าน	ตำแหน่ง
๑	บ้านวกตุ่ม	นายโกศักดิ์ อินทร์โสม	ประธานคณะกรรมการชุมชนบ้านวกตุ่ม
๒	บ้านโฉลกบ้านเก่า	นายถาวร ศรีแสง	ประธานคณะกรรมการชุมชนบ้านโฉลกบ้านเก่า
๓	บ้านหินกอง	นางกลอยใจ ประสพแก้ว	ประธานคณะกรรมการชุมชนบ้านหินกอง
๔	บ้านโฉลกหล้า	นายศิริชัย ชูเชิด	ประธานคณะกรรมการชุมชนบ้านโฉลกหล้า
๕	บ้านศรีธนู	นายบัณฑิต บุญรอด	ประธานคณะกรรมการชุมชนบ้านศรีธนู

รายนามผู้แทนประชาคมในแต่ละชุมชน

ชุมชนที่ ๑

๑. นายสมบัติ	จามพัฒนานนท์	ผู้ใหญ่บ้าน ชุมชนที่ ๑
๒. นายถาวร	พรหมเจริญ	สมาชิกสภาเทศบาลตำบลเพชรพะงัน
๓. นายณัฐชกร	พรหมเดช	สมาชิกสภาเทศบาลตำบลเพชรพะงัน
๔. นายโกศักดิ์	อินทร์โสม	ประธานคณะกรรมการชุมชน
๕. นางสาวรรค์	ทองรักษ์	เลขานุการคณะกรรมการชุมชน

ชุมชนที่ ๒

๑. นายเกรียงไกร	พิริยสถิตย์	ผู้ใหญ่บ้าน ชุมชนที่ ๒
๒. นายเดโช	บุญรอด	สมาชิกสภาเทศบาลตำบลเพชรพะงัน
๓. นายถาวร	ศรีแสง	ประธานคณะกรรมการชุมชน
๔. นางสาวลักขณา	อินทร์คง	เลขานุการคณะกรรมการชุมชน

ชุมชนที่ ๓

๑. นายกิติพร	สุขผล	ผู้ใหญ่บ้าน ชุมชนที่ ๓
๒. นางชนิพันธ์	เรืองโรจน์	สมาชิกสภาเทศบาลตำบลเพชรพะงัน
๓. นายเอกพล	สุขสม	สมาชิกสภาเทศบาลตำบลเพชรพะงัน
๔. นางกลอยใจ ประสพแก้ว		ประธานคณะกรรมการชุมชน
๕. นางสาวหทัยชนก	บุญกองชาติ	เลขานุการคณะกรรมการชุมชน

ชุมชนที่ ๔

๑. นายชัยนิมิต	ชมอินทร์	ผู้ใหญ่บ้าน ชุมชนที่ ๔
๒. นายวะนิต	โอด้วง	สมาชิกสภาเทศบาลตำบลเพชรพะงัน
๓. นายวิทยา	เดี่ยวอาซากุล	สมาชิกสภาเทศบาลตำบลเพชรพะงัน
๔. นายอุดมพร	ชาติวุฒิ	สมาชิกสภาเทศบาลตำบลเพชรพะงัน
๕. นายมาโนช	เมืองทอง	สมาชิกสภาเทศบาลตำบลเพชรพะงัน
๖. นางภัทรวรรณ	มะเดื่อหวาน	สมาชิกสภาเทศบาลตำบลเพชรพะงัน
๗. นายศิริชัย	ชูเชิด	ประธานคณะกรรมการชุมชน
๘. นางอุษา	ชาติวุฒิ	เลขานุการคณะกรรมการชุมชน

ชุมชนที่ ๕

๑. นายพงศ์พันธุ์	สองเมือง	กำนันตำบลเกาะพะงัน ชุมชนที่ ๕
๒. นายอรรินทร์	ใจเสมอ	สมาชิกสภาเทศบาลตำบลเพชรพะงัน
๓. นายบัณฑิต	บุญรอด	ประธานคณะกรรมการชุมชน
๔. นางอรอนงค์	ฮอฟฟ์มันน์	เลขานุการคณะกรรมการชุมชน

ส่วนที่ ๒

ยุทธศาสตร์องค์กรปกครองส่วนท้องถิ่น

ส่วนที่ ๒

ยุทธศาสตร์การพัฒนาศูนย์ปกครองส่วนท้องถิ่น

๑. ความสัมพันธ์ระหว่างแผนพัฒนาระดับมหภาค

การกระจายอำนาจการบริหารของรัฐไปสู่องค์กรปกครองส่วนท้องถิ่นดังกล่าว ตามพระราชบัญญัติกำหนดแผนและขั้นตอนการกระจายอำนาจ พ.ศ.๒๕๔๒ ได้กำหนดรายละเอียดเกี่ยวกับขั้นตอนและกระบวนการในการถ่ายโอนภารกิจ งบประมาณ และอัตรากำลังของราชการส่วนกลางและราชการส่วนภูมิภาคไปให้แก่องค์กรปกครองส่วนท้องถิ่น โดยมีกำหนดระยะเวลาและเงื่อนไขที่ระบุไว้อย่างชัดเจนว่า ในอนาคตอันใกล้นี้องค์กรปกครองส่วนท้องถิ่นจะได้รับการจัดสรรงบประมาณในสัดส่วนที่สูงขึ้น มีอัตรากำลังมากขึ้น รวมทั้งมีภารกิจและหน้าที่ความรับผิดชอบที่เพิ่มขึ้นตามกันไปด้วย

จากผลการเปลี่ยนแปลงดังกล่าว จึงมีความจำเป็นอย่างยิ่งที่องค์กรปกครองส่วนท้องถิ่นทุกแห่งจะต้องมีการเตรียมการเพื่อรองรับมาตรการในการถ่ายโอนภารกิจ งบประมาณและอัตรากำลังจากหน่วยงานส่วนกลางและส่วนภูมิภาคตามที่กฎหมายกำหนด เพื่อที่จะสามารถปฏิบัติการกิจการตามที่ได้รับมอบหมายได้อย่างมีประสิทธิภาพ ซึ่งหมายความว่า องค์กรปกครองส่วนท้องถิ่นจะต้องเร่งกำหนดจุดหมายหรือทิศทางในการพัฒนาของตนให้ชัดเจน มีการกำหนดยุทธศาสตร์ที่สอดคล้องกับจุดมุ่งหมายในการพัฒนาอย่างเป็นระบบ โดยมีความครอบคลุมภารกิจการพัฒนาในทุกๆ ด้าน อันเป็นการแสดงให้เห็นถึงความพร้อมและศักยภาพขององค์กรปกครองส่วนท้องถิ่นที่จะสามารถบริหารงานในความรับผิดชอบตามที่ราชการส่วนกลางและราชการส่วนภูมิภาคจะถ่ายโอนมาให้ได้อย่างมีประสิทธิภาพ

๑.๑ แผนยุทธศาสตร์ชาติ ๒๐ ปี

วิสัยทัศน์ประเทศไทย

**“ประเทศไทยมีความมั่นคง มั่งคั่ง ยั่งยืน เป็นประเทศพัฒนาแล้ว
ด้วยการพัฒนาตามหลักปรัชญาของเศรษฐกิจพอเพียง”**

ในการที่จะบรรลุวิสัยทัศน์และทำให้ประเทศไทยพัฒนาไปสู่อนาคตที่พึงประสงค์นั้น จำเป็นจะต้องมีการวางแผนและกำหนดยุทธศาสตร์การพัฒนานระยะยาว และกำหนดแนวทางการพัฒนาของทุกภาคส่วนให้ขับเคลื่อนไปในทิศทางเดียวกัน ดังนั้นจึงจำเป็นต้องกำหนดยุทธศาสตร์ชาติในระยะยาว เพื่อถ่ายทอดแนวทางการพัฒนาสู่การปฏิบัติในแต่ละช่วงเวลาอย่างต่อเนื่องและมีบูรณาการและสร้างความเข้าใจถึงอนาคตของประเทศไทยร่วมกัน และเกิดการรวมพลังของทุกภาคส่วนในสังคม ทั้งประชาชน เอกชน ประชาสังคม ในการขับเคลื่อนการพัฒนาเพื่อการสร้างและรักษาไว้ซึ่งผลประโยชน์แห่งชาติและบรรลุวิสัยทัศน์ “ประเทศไทยมีความมั่นคง มั่งคั่ง ยั่งยืน เป็นประเทศพัฒนาแล้ว ด้วยการพัฒนาตามหลักปรัชญาเศรษฐกิจพอเพียง” หรือคติพจน์ประจำชาติ “มั่นคง มั่งคั่งยั่งยืน” เพื่อให้ประเทศมีขีดความสามารถในการแข่งขัน มีรายได้สูงอยู่ในกลุ่มประเทศพัฒนาแล้ว คนไทยมีความสุข อยู่ดีกินดี สังคมมีความมั่นคง เสมอภาคและเป็นธรรม ซึ่งยุทธศาสตร์ชาติที่จะเป็นกรอบแนวทางการพัฒนาในระยะ ๒๐ ปี ประกอบด้วย ๖ ยุทธศาสตร์ ดังนี้

ยุทธศาสตร์ที่ ๑ ด้านความมั่นคง

มีเป้าหมายทั้งในการสร้างเสถียรภาพภายในประเทศและช่วยลดและป้องกันภัยคุกคามจากภายนอกรวมทั้งสร้างความเชื่อมั่นในกลุ่มประเทศอาเซียนและประชาคมโลกที่มีต่อประเทศไทยกรอบแนวทางที่ต้องให้ความสำคัญ อาทิ

- (๑) การเสริมสร้างความมั่นคงของสถาบันหลักและการปกครองระบอบประชาธิปไตยอันมีพระมหากษัตริย์ทรงเป็นประมุข
- (๒) การปฏิรูปกลไกการบริหารประเทศและพัฒนาความมั่นคงทางการเมืองจัดคอร์รัปชันสร้างความเชื่อมั่นในกระบวนการยุติธรรม
- (๓) การรักษาความมั่นคงภายในและความสงบเรียบร้อยภายในตลอดจนการบริหารจัดการความมั่นคงชายแดนและชายฝั่งทะเล
- (๔) การพัฒนาระบบกลไกมาตรการและความร่วมมือระหว่างประเทศทุกระดับและรักษาคุณภาพความสัมพันธ์กับประเทศมหาอำนาจเพื่อป้องกันและแก้ไขปัญหาความมั่นคงรูปแบบใหม่
- (๕) การพัฒนาเสริมสร้างศักยภาพการผนึกกำลังป้องกันประเทศการรักษาความสงบเรียบร้อยภายในประเทศสร้างความร่วมมือกับประเทศเพื่อนบ้านและมิตรประเทศ
- (๖) การพัฒนาระบบการเตรียมพร้อมแห่งชาติและระบบบริหารจัดการภัยพิบัติรักษาความมั่นคงของฐานทรัพยากรธรรมชาติสิ่งแวดล้อม
- (๗) การปรับกระบวนการทำงานของกลไกที่เกี่ยวข้องจากแนวตั้งสู่แนวระนาบมากขึ้น

ยุทธศาสตร์ที่ ๒ ด้านการสร้างความสามารถในการแข่งขัน

เพื่อให้ประเทศไทยสามารถพัฒนาไปสู่การเป็นประเทศพัฒนาแล้วซึ่งจำเป็นต้องยกระดับผลิตภาพการผลิตและการใช้นวัตกรรมในการเพิ่มความสามารถในการแข่งขันและการพัฒนาอย่างยั่งยืนทั้งในสาขาอุตสาหกรรมเกษตรและบริการการสร้างความมั่นคงและปลอดภัยด้านอาหารการเพิ่มขีดความสามารถทางการค้าและการเป็นผู้ประกอบการรวมทั้งการพัฒนาฐานเศรษฐกิจแห่งอนาคตทั้งนี้ภายใต้กรอบการปฏิรูปและพัฒนาปัจจัยเชิงยุทธศาสตร์ทุกด้านอันได้แก่โครงสร้างพื้นฐานและระบบโลจิสติกส์วิทยาศาสตร์เทคโนโลยีและนวัตกรรมการพัฒนาทุนมนุษย์และการบริหารจัดการทั้งในภาครัฐและภาคธุรกิจเอกชนกรอบแนวทางที่ต้องให้ความสำคัญ อาทิ

(๑) การพัฒนาสมรรถนะทางเศรษฐกิจได้แก่การรักษาเสถียรภาพเศรษฐกิจและสร้างความเชื่อมั่นการส่งเสริมการค้าและการลงทุนที่อยู่บนการแข่งขันที่เป็นธรรมและรับผิดชอบต่อสังคมตลอดจนการพัฒนาประเทศสู่ความเป็นชาติการค้าเพื่อให้ได้ประโยชน์จากห่วงโซ่มูลค่าในภูมิภาคและเป็นการยกระดับไปสู่ส่วนบนของห่วงโซ่มูลค่ามากขึ้น

(๒) การพัฒนาภาคการผลิตและบริการบนฐานของการพัฒนานวัตกรรมและมีความเป็นมิตรต่อสิ่งแวดล้อมโดยมีการใช้ดิจิทัลและการค้าที่เข้มข้นเพื่อสร้างมูลค่าเพิ่มและขยายกิจกรรมการผลิตและบริการโดยมุ่งสู่ความเป็นเลิศในระดับโลกและในระดับภูมิภาคในอุตสาหกรรมหลายสาขาและในภาคบริการที่หลากหลายตามรูปแบบการดำเนินชีวิตและการดำเนินธุรกิจที่เปลี่ยนไปรวมทั้งเป็นแหล่งอาหารคุณภาพสะอาดและปลอดภัยของโลก

- ภาคเกษตรโดยเสริมสร้างฐานการผลิตให้เข้มแข็งและยั่งยืนเพิ่มขีดความสามารถในการแข่งขันของภาคเกษตรส่งเสริมเกษตรกรรายย่อยให้ปรับไปสู่การทำการเกษตรยั่งยืนที่เป็นมิตรกับสิ่งแวดล้อมและรวมกลุ่มเกษตรกรในการพัฒนาอาชีพที่เข้มแข็งและการพัฒนาสินค้าเกษตรที่มีศักยภาพและอาหารคุณภาพสะอาดและปลอดภัย

- ภาคอุตสาหกรรมโดยพัฒนาอุตสาหกรรมศักยภาพยกระดับการพัฒนาอุตสาหกรรม ปัจจุบันที่มีศักยภาพสูงและพัฒนาอุตสาหกรรมอนาคตที่มีศักยภาพโดยใช้ดิจิทัลและการค้ามาเพิ่มมูลค่าและยกระดับห่วงโซ่มูลค่าในระดับสูงขึ้น

- ภาคบริการโดยขยายฐานการบริการให้มีความหลากหลายมีความเป็นเลิศและเป็นมิตรต่อสิ่งแวดล้อมโดยการยกระดับบริการที่เป็นฐานรายได้เดิมเช่นการท่องเที่ยวและพัฒนาให้ประเทศไทยเป็นศูนย์กลางการให้บริการสุขภาพธุรกิจบริการด้านการเงินและธุรกิจบริการที่มีศักยภาพอื่นๆ เป็นต้น

(๓) การพัฒนาผู้ประกอบการและเศรษฐกิจชุมชนพัฒนาทักษะผู้ประกอบการระดับผลิตภาพแรงงานและพัฒนาวิสาหกิจขนาดกลางและขนาดย่อม (SMEs) คู่สากลและพัฒนาวิสาหกิจชุมชนและสถาบันเกษตรกร

(๔) การพัฒนาพื้นที่เศรษฐกิจพิเศษและเมืองพัฒนาเขตเศรษฐกิจพิเศษชายแดนและพัฒนาระบบเมืองศูนย์กลางความเจริญจัดระบบผังเมืองที่มีประสิทธิภาพและมีส่วนร่วมมีการจัดการสิ่งแวดล้อมเมืองและโครงสร้างพื้นฐานทางสังคมและเศรษฐกิจที่สอดคล้องกับศักยภาพ

(๕) การลงทุนพัฒนาโครงสร้างพื้นฐานในด้านการขนส่งด้านพลังงานระบบเทคโนโลยีสารสนเทศและการสื่อสารและการวิจัยและพัฒนา

(๖) การเชื่อมโยงกับภูมิภาคและเศรษฐกิจโลกสร้างความเป็นหุ้นส่วนการพัฒนากับนานาชาติประเทศส่งเสริมความร่วมมือกับนานาชาติในการสร้างความมั่นคงด้านต่างๆ เพิ่มบทบาทของไทยในองค์กรระหว่างประเทศรวมถึงสร้างองค์ความรู้ด้านการต่างประเทศ

ยุทธศาสตร์ที่ ๓ ด้านการพัฒนาและเสริมสร้างศักยภาพคนเพื่อพัฒนาคน

สังคมไทยให้เป็นรากฐานที่แข็งแกร่งของประเทศมีความพร้อมทางกายใจสติปัญญา มีความเป็นสากลมีทักษะการคิดวิเคราะห์อย่างมีเหตุผลมีระเบียบวินัยเคารพกฎหมายมีคุณธรรมจริยธรรมรู้คุณค่าความเป็นไทยมีครอบครัวที่มั่นคงกรอบแนวทางที่ต้องให้ความสำคัญ

(๑) การพัฒนาศักยภาพคนตลอดช่วงชีวิตให้สนับสนุนการเจริญเติบโตของประเทศ

(๒) การยกระดับคุณภาพการศึกษาและการเรียนรู้ให้มีคุณภาพเท่าเทียมและทั่วถึง

(๓) การสร้างเสริมให้คนมีสุขภาวะที่ดี

(๔) การสร้างความอยู่ดีมีสุขของครอบครัวไทยเสริมสร้างบทบาทของสถาบันครอบครัวในการบ่มเพาะจิตใจให้เข้มแข็ง

ยุทธศาสตร์ที่ ๔ ด้านการสร้างโอกาสความเสมอภาคและเท่าเทียมกันทาง

สังคมเพื่อเร่งกระจายโอกาสการพัฒนาและสร้างความมั่นคงให้ทั่วถึงลดความเหลื่อมล้ำไปสู่สังคมที่เสมอภาคและเป็นธรรมกรอบแนวทางที่ต้องให้ความสำคัญ

(๑) การสร้างความมั่นคงและการลดความเหลื่อมล้ำทางด้านเศรษฐกิจและสังคม

(๒) การพัฒนาระบบบริการและระบบบริหารจัดการสุขภาพ

(๓) การสร้างสภาพแวดล้อมและนวัตกรรมที่เอื้อต่อการดำรงชีวิตในสังคมสูงวัย

(๔) การสร้างความเข้มแข็งของสถาบันทางสังคมทุนทางวัฒนธรรมและความเข้มแข็งของชุมชน

(๕) การพัฒนาการสื่อสารมวลชนให้เป็นกลไกในการสนับสนุนการพัฒนา

ยุทธศาสตร์ที่ ๕ ด้านการสร้างการเติบโตบนคุณภาพชีวิตที่เป็นมิตรต่อ

สิ่งแวดล้อมเพื่อเร่งอนุรักษ์ฟื้นฟูและสร้างความมั่นคงของฐานทรัพยากรธรรมชาติและมีความมั่นคงด้านน้ำรวมทั้งมีความสามารถในการป้องกันผลกระทบและปรับตัวต่อการเปลี่ยนแปลงสภาพภูมิอากาศและภัยพิบัติธรรมชาติและพัฒนามุ่งสู่การเป็นสังคมสีเขียวรอบแนวทางที่ต้องให้ความสำคัญ อาทิ

- (๑) การจัดระบบอนุรักษ์ฟื้นฟูและป้องกันการทลายทรัพยากรธรรมชาติ
- (๒) การวางระบบบริหารจัดการน้ำให้มีประสิทธิภาพทั้ง๒๕ลุ่มน้ำเน้นการปรับระบบการบริหารจัดการอุทกภัยอย่างบูรณาการ(๓) การพัฒนาและใช้พลังงานที่เป็นมิตรกับสิ่งแวดล้อม
- (๔) การพัฒนาเมืองอุตสาหกรรมเชิงนิเวศและเมืองที่เป็นมิตรกับสิ่งแวดล้อม
- (๕) การร่วมลดปัญหาโลกร้อนและปรับตัวให้พร้อมกับการเปลี่ยนแปลงสภาพภูมิอากาศ
- (๖) การใช้เครื่องมือทางเศรษฐศาสตร์และนโยบายการคลังเพื่อสิ่งแวดล้อม

ยุทธศาสตร์ที่ ๖ ด้านการปรับสมดุลและพัฒนาระบบการบริหารจัดการภาครัฐ

เพื่อให้หน่วยงานภาครัฐมีขนาดที่เหมาะสมกับบทบาทภารกิจมีสมรรถนะสูงมีประสิทธิภาพและประสิทธิผลกระจายบทบาทภารกิจไปสู่ท้องถิ่นอย่างเหมาะสมมีธรรมาภิบาลรอบแนวทางที่ต้องให้ความสำคัญ อาทิ

- (๑) การปรับปรุงโครงสร้างบทบาทภารกิจของหน่วยงานภาครัฐให้มีขนาดที่เหมาะสม
- (๒) การวางระบบบริหารราชการแบบบูรณาการ
- (๓) การพัฒนาระบบบริหารจัดการกำลังคนและพัฒนาบุคลากรภาครัฐ
- (๔) การต่อต้านการทุจริตและประพฤติมิชอบ
- (๕) การปรับปรุงกฎหมายและระเบียบต่างๆให้ทันสมัยเป็นธรรมและเป็นสากล
- (๖) การพัฒนาระบบการให้บริการประชาชนของหน่วยงานภาครัฐ
- (๗) การปรับปรุงการบริหารจัดการรายได้และรายจ่ายของภาครัฐ

๑.๒ แผนพัฒนาเศรษฐกิจและสังคมแห่งชาติ ฉบับที่ ๑๒

จากสถานะของประเทศและบริบทการเปลี่ยนแปลงต่างๆที่ประเทศกำลังประสบอยู่ทำให้การกำหนดวิสัยทัศน์แผนพัฒนาฯ ฉบับที่ ๑๒ ยังคงมีความต่อเนื่องจากวิสัยทัศน์แผนพัฒนาฯ ฉบับที่ ๑๑ และกรอบหลักการของการวางแผนที่น้อมนำและประยุกต์ใช้หลักปรัชญาของเศรษฐกิจพอเพียงยึดคนเป็นศูนย์กลางของการพัฒนาอย่างมีส่วนร่วมการพัฒนาที่ยึดหลักสมดุลยั่งยืนโดยวิสัยทัศน์ของการพัฒนาในแผนพัฒนาฉบับที่ ๑๒ ต้องให้ความสำคัญกับการกำหนดทิศทางการพัฒนาที่มุ่งสู่การเปลี่ยนผ่านประเทศไทยจากประเทศที่มีรายได้ปานกลางไปสู่ประเทศที่มีรายได้สูงมีความมั่นคงและยั่งยืนสังคมอยู่ร่วมกันอย่างมีความสุขและนำไปสู่การบรรลุวิสัยทัศน์ระยะยาว “มั่นคง มั่งคั่ง ยั่งยืน” ของประเทศการกำหนดตำแหน่งทางยุทธศาสตร์ของประเทศ (Country Strategic Positioning) เป็นการกำหนดตำแหน่งทางยุทธศาสตร์ของประเทศที่สอดคล้องกับยุทธศาสตร์ชาติที่สศช. ได้จัดทำขึ้นประเทศไทยเป็นประเทศรายได้สูงที่มีการกระจายรายได้อย่างเป็นธรรมเป็นศูนย์กลางด้านการขนส่งและโลจิสติกส์ของภูมิภาคสู่ความเป็นชาติการค้าและบริการ (Trading and Service Nation) เป็นแหล่งผลิตสินค้าเกษตรอินทรีย์และเกษตรปลอดภัยแหล่งอุตสาหกรรมสร้างสรรค์และมินิวัดกรรมสูงที่เป็นมิตรต่อสิ่งแวดล้อม

ยุทธศาสตร์ที่ ๑ การเสริมสร้างและพัฒนาศักยภาพทุนมนุษย์

แนวทางการพัฒนา

- (๑) ปรับเปลี่ยนค่านิยมของคนไทยให้มีคุณธรรม จริยธรรม มีวินัย จิตสำนึกและพฤติกรรมที่พึงประสงค์
- (๒) พัฒนาศักยภาพคนให้มีทักษะความรู้ และความสามารถในหารดำรงชีวิตอย่างมีคุณค่า
- (๓) ยกระดับคุณภาพการศึกษา และการเรียนรู้ตลอดชีวิต
- (๔) ลดปัจจัยเสี่ยงทางสุขภาพ และให้ทุกภาคส่วนคำนึงถึงผลกระทบต่อสุขภาพ
- (๕) เพิ่มประสิทธิภาพการบริหารจัดการระบบสุขภาพภาครัฐและปรับระบบการเงินการคลังด้านสุขภาพ
- (๖) พัฒนาระบบดูแล และสร้างสภาพแวดล้อมที่เหมาะสมกับสังคมสูงวัย
- (๗) ผลักดันให้สถาบันทางสังคมมีส่วนร่วมพัฒนาประเทศอย่างเข้มแข็ง

ยุทธศาสตร์ที่ ๒ การสร้างความเป็นธรรม และลดความเหลื่อมล้ำทางสังคม

แนวทางการพัฒนา

- (๑) เพิ่มโอกาสให้กับกลุ่มเป้าหมาย ประชากรร้อยละ ๔๐ ที่มีรายได้ต่ำสุดให้สามารถเข้าถึงบริการที่มีคุณภาพของรัฐและมีอาชีพ
- (๒) กระจายการให้บริการภาครัฐทั้งด้านการศึกษา สาธารณสุขและสวัสดิการที่มีคุณภาพให้ครอบคลุมและทั่วถึง
- (๓) เสริมสร้างศักยภาพชุมชน พัฒนาเศรษฐกิจชุมชน และสร้างความเข้มแข็ง การเงินฐานรากตามหลักปรัชญาเศรษฐกิจพอเพียงเพื่อให้ชุมชนสามารถพึ่งพาตนเองได้ มีสิทธิในการจัดการทุนที่ดินและทรัพยากรภายในชุมชน

ยุทธศาสตร์ ที่ ๓ การสร้างความเข้มแข็งทางเศรษฐกิจ และแข่งขันได้อย่างยั่งยืน

แนวทางการพัฒนา

- (๑) การบริหารจัดการเศรษฐกิจส่วนร่วม
- (๒) การเสริมสร้าง และพัฒนาขีดความสามารถในการแข่งขันของภาคการผลิตและบริการ

ยุทธศาสตร์ที่ ๔ การเติบโตที่เป็นมิตรกับสิ่งแวดล้อมเพื่อการพัฒนาอย่างยั่งยืน

แนวทางการพัฒนา

- (๑) การรักษาฟื้นฟูทรัพยากรธรรมชาติ สร้างสมดุลของการอนุรักษ์และใช้ประโยชน์อย่างยั่งยืนและเป็นธรรม
- (๒) เพื่อประสิทธิภาพการบริหารจัดการทรัพยากรน้ำเพื่อให้เกิดความมั่นคง ดุลและยั่งยืนและเป็นธรรม
- (๓) แก้ไขปัญหาวิกฤตสิ่งแวดล้อม
- (๔) ส่งเสริมการผลิตและการบริโภคที่เป็นมิตรกับสิ่งแวดล้อม
- (๕) สนับสนุนการลดการปล่อยก๊าซเรือนกระจก และเพิ่มขีดความสามารถในการปรับตัวต่อการเปลี่ยนแปลงสภาพภูมิอากาศ
- (๖) บริหารจัดการเพื่อลดความเสี่ยงด้านภัยพิบัติ
- (๗) พัฒนาระบบบริหารจัดการ และกลไกแก้ไขปัญหาคความขัดแย้งด้านทรัพยากรธรรม

ชาติและสิ่งแวดล้อม

(๘) การพัฒนาความร่วมมือด้านสิ่งแวดล้อมระหว่างประเทศ

ยุทธศาสตร์ที่ ๕ การเสริมสร้างความมั่นคงแห่งชาติเพื่อการพัฒนาประเทศสู่ความมั่นคงและยั่งยืน
แนวทางการพัฒนา

(๑) การรักษาความมั่นคงภายใน เพื่อให้เกิดความสงบในสังคมและธำรงไว้ซึ่งสถาบันหลักของชาติ

(๒) การพัฒนาเสริมสร้างศักยภาพการป้องกันประเทศเพื่อเตรียมความพร้อมในการรับมือภัยคุกคามทั้งการทหารและภัยคุกคามอื่นๆ

(๓) การส่งเสริมความร่วมมือกับต่างประเทศด้านความมั่นคง เพื่อบูรณาการความร่วมมือกับมิตรประเทศเพื่อผลประโยชน์ทางเศรษฐกิจ สังคมและการป้องกันภัยคุกคามข้ามชาติ

(๔) การรักษาความมั่นคง และผลประโยชน์ของชาติทางทะเลเพื่อคงไว้ซึ่งอำนาจอธิปไตยและสิทธิอธิปไตย

(๕) การบริหารจัดการความมั่นคงเพื่อการพัฒนาเพื่อให้เกิดความสอดคล้องกันระหว่างแผนงานที่เกี่ยวข้องกับความมั่นคงกับแผนงานการพัฒนาอื่นๆ ภายใต้การมีส่วนร่วมของภาคประชาชน

ยุทธศาสตร์ที่ ๖ การบริหารจัดการในภาครัฐ การป้องกันการทุจริตประพฤติมิชอบและธรรมาภิบาลในสังคมไทย

แนวทางการพัฒนา

(๑) ปรับปรุงโครงสร้างหน่วยงาน บทบาท ภารกิจและคุณภาพบุคลากรภาครัฐให้มีความโปร่งใส ทันสมัย คล่องตัว มีขนาดที่เหมาะสม เกิดความคุ้มค่า

(๒) ปรับปรุงกระบวนการงบประมาณและสร้างกลไกในการติดตามตรวจสอบการเงินการคลังภาครัฐ

(๓) เพิ่มประสิทธิภาพ และยกระดับการให้บริการสาธารณะให้ได้มาตรฐานสากล

(๔) เพิ่มประสิทธิภาพการบริหารจัดการให้แก่องค์กรปกครองส่วนท้องถิ่น

(๕) ป้องกันและปราบปรามการทุจริตและประพฤติมิชอบ

(๖) ปฏิรูปกฎหมายและกระบวนการยุติธรรมให้มีความทันสมัย เป็นธรรมและสอดคล้องกับ

ข้อบังคับสากลหรือข้อตกลงระหว่างประเทศ

ยุทธศาสตร์ที่ ๗ การพัฒนาโครงสร้างพื้นฐานและระบบโลจิสติกส์

แนวทางการพัฒนา

(๑) การพัฒนาโครงสร้างพื้นฐานด้านคมนาคมขนส่ง

(๒) การสนับสนุนการพัฒนาระบบขนส่ง

(๓) การพัฒนาระบบโลจิสติกส์

(๔) การพัฒนาด้านพลังงาน

(๕) การพัฒนาเศรษฐกิจดิจิทัล

ยุทธศาสตร์ที่ ๘ การพัฒนาวิทยาศาสตร์ เทคโนโลยี วิจัยและนวัตกรรม

แนวทางการพัฒนา

(๑) เร่งส่งเสริมการลงทุนวิจัยและพัฒนาและผลักดันสู่การใช้ประโยชน์ในเชิงพาณิชย์และเชิงสังคม

(๒) พัฒนาผู้ประกอบการให้เป็นผู้ประกอบการทางเทคโนโลยี (Technopemeur)

(๓) พัฒนาสภาวะแวดล้อมของการพัฒนาวิทยาศาสตร์ เทคโนโลยี วิจัยและนวัตกรรม
ยุทธศาสตร์ที่ ๙ การพัฒนาภาค เมืองและพื้นที่เศรษฐกิจ

แนวทางการพัฒนา

- (๑) การพัฒนาภาคเพื่อสร้างโอกาสทางเศรษฐกิจให้กระจายอย่างทั่วถึง
- (๒) การพัฒนาเมือง
- (๓) การพัฒนาพื้นที่เศรษฐกิจ

ยุทธศาสตร์ที่ ๑๐ ความร่วมมือระหว่างประเทศเพื่อการพัฒนา

แนวทางการพัฒนา

- (๑) ขยายความร่วมมือทางการค้าและการลงทุนกับมิตรประเทศและแสวงหาตลาดใหม่สำหรับสินค้าและบริการของไทย
- (๒) พัฒนาความเชื่อมโยงด้านการคมนาคมขนส่ง โลจิสติกส์และโทรคมนาคมในการกรอบความร่วมมืออนุภาคภายใต้แผนงาน GMC, ACMECS ,IMT-GT , BMSTEC และ JDS และภูมิภาคอาเซียน เพื่ออำนวยความสะดวกและลดต้นทุนด้านโลจิสติกส์
- (๓) พัฒนาและส่งเสริมให้ไทยเป็นฐานของการประกอบธุรกิจ การบริการและการลงทุนที่โดดเด่นในภูมิภาค
- (๔) ส่งเสริมการลงทุนไทยในต่างประเทศ (Outward investment) ของผู้ประกอบการไทย
- (๕) เปิดประตูการค้าและพัฒนาความร่วมมือกับประเทศเพื่อนบ้านในลักษณะหุ้นส่วนทางยุทธศาสตร์ทั้งในระดับอนุภูมิภาคและภูมิภาคที่มีความเสมอภาคกัน
- (๖) สร้างความเป็นหุ้นส่วนการพัฒนากับประเทศในอนุภูมิภาค ภูมิภาคและนานาชาติ
- (๗) เข้าร่วมเป็นภาคีความร่วมมือระหว่างประเทศโดยมีบทบาทที่สร้างสรรค์
- (๘) ส่งเสริมความร่วมมือกับภูมิภาค และนานาชาติในการสร้างความมั่นคง
- (๙) บูรณาการภารกิจด้านความร่วมมือระหว่างประเทศและด้านการต่างประเทศ
- (๑๐) ส่งเสริมให้เกิดการปรับตัวภายใต้ประเทศที่สำคัญ

ร่างแผนพัฒนาเศรษฐกิจและสังคมแห่งชาติ ฉบับที่ ๑๓ (พ.ศ.๒๕๖๖-๒๕๖๗๐

การดำเนินงานเพื่อขับเคลื่อนการพัฒนาเศรษฐกิจและสังคมของประเทศก่อนที่จะมีการประกาศใช้ยุทธศาสตร์ชาติ ๒๐ ปี (พ.ศ.๒๕๖๑-๒๕๘๐) ได้อาศัยแผนพัฒนาเศรษฐกิจและสังคมแห่งชาติ เป็นแผนหลัก เพื่อเป็นกรอบในการวางแผนปฏิบัตินโยบายและแผนในระดับปฏิบัติต่างรวมถึงการจัดทำคำของบประมาณรายจ่ายประจำปีให้มีความสอดคล้องเชื่อมโยงกัน แผนพัฒนาเศรษฐกิจและสังคมแห่งชาติในอดีตที่ผ่านมา จึงมีลักษณะครอบคลุมประเด็นการพัฒนาประเทศในทุกมิติอย่างรอบด้าน (Comprehensive Plan) เพื่อให้หน่วยงานภาครัฐทุกระดับสามารถเชื่อมโยงภารกิจและดำเนินการจัดทำแผนปฏิบัตินโยบายและคำของบประมาณให้เชื่อมโยงสนับสนุนเป้าหมายของแผนฯ การพัฒนาประเทศภายใต้กรอบแผนพัฒนาฯ ที่ผ่านมา จึงให้ความสำคัญกับมิติการพัฒนาประเทศทุกด้านอย่างเท่าเทียมและสมดุลกัน โดยจุดเน้นของแต่ละยุทธศาสตร์การพัฒนาจะมุ่งเน้นการบรรลุเป้าหมายของมิติการพัฒนาแต่ละด้านเป็นหลัก เพื่อมุ่งหมายให้การบรรลุผลตามเป้าหมายของแผนพัฒนาแต่ละมิติในท้ายที่สุดจะบูรณาการผลรวมที่เกิดขึ้นและทำให้ประเทศบรรลุเป้าหมายในภาพใหญ่ภายใต้แผนฯ ที่กำหนดขึ้นได้

เป้าหมายการพัฒนาประเทศ ในระยะของแผนพัฒนาฯ ฉบับที่ ๑๓ (พ.ศ. ๒๕๖๖ – ๒๕๗๐) สิ่งที่ต้องทำ เพื่อนำไปสู่เป้าหมายดังกล่าว



๑. เศรษฐกิจมูลค่าสูงที่เป็นมิตรต่อสิ่งแวดล้อม โดยรายละเอียดขององค์ประกอบทั้ง ๔ ด้าน และหมุดหมาย มีดังนี้

หมุดหมายที่ ๑ ไทยเป็นประเทศชั้นนำ ด้านสินค้าเกษตร และเกษตรแปรรูปมูลค่าสูง

- มีการปรับโครงสร้างให้มีผลิตภาพและผลตอบแทนสูง
- เกษตรกรเข้าถึงช่องทางการตลาดที่หลากหลาย
- มีโครงสร้างพื้นฐานและสิ่งอำนวยความสะดวก ที่เหมาะสม อาทิ แหล่งน้ำ

และระบบโลจิสติกส์

- เทคโนโลยีชีวภาพได้รับการวิจัยและพัฒนา อย่างต่อเนื่อง ๔๐

หมุดหมายที่ ๒ ไทยเป็นจุดหมาย ของการท่องเที่ยวที่เน้น คุณค่าและความยั่งยืน

- มีภาพลักษณ์ในฐานะจุดหมายการท่องเที่ยวเน้นคุณค่า และความยั่งยืน
- มีจุดเด่นด้านการท่องเที่ยวรูปแบบเฉพาะ กิจกรรมหลากหลาย เพื่อดึงดูดนักท่องเที่ยวคุณภาพ

- รายได้จากการท่องเที่ยวกระจายสู่เมืองรอง ชุมชน และผู้ประกอบการรายย่อย

หมุดหมายที่ ๓ ไทยเป็นฐานการผลิต ยานยนต์ไฟฟ้าของอาเซียน

- มีการลงทุนพัฒนาเทคโนโลยีนวัตกรรม และทักษะแรงงาน อย่างต่อเนื่อง
- ปริมาณการใช้ยานยนต์ไฟฟ้าภายในประเทศเพิ่มขึ้น และมีสถานีอัดประจุไฟฟ้าที่เพียงพอ และครอบคลุม

- มีมาตรการช่วยเหลือผู้ได้รับผลกระทบและแผนรองรับการเปลี่ยนผ่านที่ชัดเจน

หมายเหตุ ๔ ไทยเป็นศูนย์กลางทางการแพทย์และสุขภาพมูลค่าสูง

- มีชื่อเสียงในการให้บริการทางการแพทย์ขั้นสูง โรคเฉพาะทาง บริการความงาม และการส่งเสริมสุขภาพ

- ลงทุนวิจัยและพัฒนาองค์ความรู้และเทคโนโลยีขั้นสูง

- ระบบสาธารณสุขมีคุณภาพ สามารถจัดสรรทรัพยากรอย่างเพียงพอและเหมาะสมต่อผู้รับบริการจากทั้งในและต่างประเทศ หมายเหตุที่ ๕ ไทยเป็นประตูการค้า การลงทุน และจุดยุทธศาสตร์ทางโลจิสติกส์ที่สำคัญของภูมิภาค

- กฎระเบียบ กระบวนการนำเข้าส่งออก และข้อตกลงการค้าระหว่างประเทศ ส่งเสริมศักยภาพ เอื้อต่อการดำเนินธุรกิจ และสามารถลดต้นทุนโลจิสติกส์

- โครงสร้างพื้นฐานเชื่อมโยงโครงข่ายเส้นทางคมนาคมขนส่งในอาเซียนไร้รอยต่อ ผู้ประกอบการมีศักยภาพการแข่งขันในระดับสากล

หมายเหตุที่ ๖ ไทยเป็นฐานการผลิต อิเล็กทรอนิกส์อัจฉริยะ และบริการดิจิทัลของอาเซียน

- เทคโนโลยีความรู้และนวัตกรรม ทั้งซอฟต์แวร์และดิจิทัลคอนเทนต์ได้รับการพัฒนาอย่างต่อเนื่อง

- มีโครงสร้างพื้นฐาน และปัจจัยแวดล้อมที่ส่งเสริมการประกอบธุรกิจด้านดิจิทัล

- มีระบบเฝ้าระวังและป้องกันการโจมตีทางไซเบอร์ประชาชนมีทักษะทางดิจิทัล

๒. สังคมแห่งโอกาสและความเสมอภาค

หมายเหตุที่ ๗ ไทยมี SMEs ที่เข้มแข็ง มีศักยภาพสูง และสามารถแข่งขันได้

- การแข่งขันเปิดกว้างและเป็นธรรม ลดความเหลื่อมล้ำระหว่าง SMEs และธุรกิจขนาดใหญ่

- SMEs มีศักยภาพสูง สามารถพัฒนา และใช้เทคโนโลยีเพื่อเพิ่มประสิทธิภาพ

- SMEs มีบทบาทในภาคการส่งออก สามารถเชื่อมโยงกับ GVCs

- วิสาหกิจเพื่อสังคมขยายตัว และวิสาหกิจชุมชนมีศักยภาพ สามารถสร้างมูลค่าเพิ่ม

หมายเหตุที่ ๘ ไทยมีพื้นที่และเมืองหลัก ของภูมิภาคที่มีความเจริญ ทางเศรษฐกิจ ทันสมัย และน่าอยู่

- ความเหลื่อมล้ำเชิงพื้นที่ลดลง ทั้งในด้านเศรษฐกิจและบริการสาธารณะ มีการพัฒนาเศรษฐกิจตามศักยภาพพื้นที่ และเชื่อมโยงระหว่างเมืองและชนบท

- พื้นที่เศรษฐกิจ/เมืองหลักมีโครงสร้างพื้นฐาน ที่รองรับกิจกรรมทางเศรษฐกิจที่เป็นมิตรต่อสิ่งแวดล้อม

- อปท. ชุมชน ภาคเอกชนในพื้นที่ มีศักยภาพและบทบาทในการพัฒนาพื้นที่และเมือง ๔๑ หมายเหตุที่ ๙ ไทยมีความยากจนข้ามรุ่นลดลง และคนไทยทุกคน มีความคุ้มครองทางสังคมที่เพียงพอเหมาะสม

- คนจนข้ามรุ่นลดลง จากมาตรการช่วยเหลือ แบบมุ่งเป้า และฐานข้อมูลที่สามารถระบุคนจน และปัญหา

- นโยบายการเงินการคลังและกฎหมายส่งเสริม การกระจายรายได้

- ทุกกลุ่มคนสามารถเข้าถึงดิจิทัลได้อย่างทั่วถึง - เด็กยากจนสามารถเข้าถึงการศึกษา ในระดับที่สูงกว่าการศึกษาภาคบังคับ

- ความคุ้มครองทางสังคมเพียงพอ เหมาะสม ๓. วิถีชีวิตที่ยั่งยืน

หมวดหมู่ที่ ๑๐ ไทยมีเศรษฐกิจหมุนเวียนและสังคมคาร์บอนต่ำ

- ขยะและน้ำเสียได้รับการจัดการที่ถูกต้องและหมุนเวียนกลับไปใช้ประโยชน์มากขึ้น
- พลังงานหมุนเวียนเป็นแหล่งพลังงานหลัก สำหรับการผลิตไฟฟ้าของประเทศ
- ผลิตภัณฑ์ที่มาจากวัสดุเหลือใช้และปล่อยคาร์บอน ในปริมาณต่ำได้รับการสนับสนุน ทั้งในด้านการพัฒนานวัตกรรมการผลิต และการจูงใจผู้บริโภค

หมวดหมู่ที่ ๑๑ ไทยสามารถลดความเสี่ยง และผลกระทบจาก ภัยธรรมชาติและการเปลี่ยนแปลง สภาพภูมิอากาศ

- พื้นที่ที่มีความเสี่ยงภัยสูงได้รับการจัดการให้มีความเสี่ยงที่ลดลง
- ป่าและพื้นที่ชุ่มน้ำได้รับการอนุรักษ์
- ระบบการจัดการภัยในทุกระดับได้รับการปรับปรุง ให้มีประสิทธิภาพและศักยภาพที่สูงขึ้น
- เป้าหมายการลดความเสี่ยงจากภัยธรรมชาติและสภาพภูมิอากาศเป็นส่วนหนึ่งของการวางแผนพัฒนาพื้นที่
- ทุกภาคส่วนได้รับการพัฒนาขีดความสามารถในการรับมือกับภัยธรรมชาติ

๔. ปัจจัยสนับสนุนการพลิกโฉมประเทศ

หมวดหมู่ที่ ๑๒ ไทยมีกำลังคนสมรรถนะสูง มุ่งเรียนรู้อย่างต่อเนื่อง ตอบโจทย์การพัฒนาแห่งอนาคต

- ระบบการศึกษามีคุณภาพ สามารถพัฒนาทักษะสำคัญ และเอื้อต่อการสร้างสังคมแห่งการเรียนรู้ตลอดชีวิต
- สถาบันอุดมศึกษาปรับบทบาท ให้สามารถพัฒนาทุนมนุษย์ในทุกช่วงวัย
- กลไกการพัฒนาฝีมือมีคุณภาพ ทันสมัย ได้มาตรฐาน
- นโยบายการจัดการกำลังคนภายใต้สังคมสูงวัยมีความชัดเจน และระบบฐานข้อมูลการจัดการกำลังคนมีประสิทธิภาพ
- สถาบันทางสังคมเอื้อต่อการพัฒนาทรัพยากรมนุษย์

หมวดหมู่ที่ ๑๓ ไทยมีภาครัฐที่มีสมรรถนะสูง

- ภาครัฐบูรณาการ เป็นเอกภาพ
- โครงสร้างภาครัฐมีความยืดหยุ่น และมีความยั่งยืนทางการคลัง
- การบริหารงานภาครัฐและการให้บริการสาธารณะปรับสู่รูปแบบดิจิทัลอย่างเต็มรูปแบบ
- กฎหมาย กฎระเบียบ และมาตรการภาครัฐทันสมัย สนับสนุนการพลิกโฉมประเทศ
- ทุกภาคส่วนมีส่วนร่วมในการพัฒนาและติดตามตรวจสอบการพัฒนาประเทศ ๔๒

๑๓ **หมวดหมู่** **สู่เศรษฐกิจสร้างคุณค่า สังคมเดินหน้าอย่างยั่งยืน**

หมวดหมู่ที่ ๑ **เกษตรและเกษตรแปรรูปมูลค่าสูง**

หมวดหมู่ที่ ๒ **การท่องเที่ยวเน้นคุณค่า**

หมวดหมู่ที่ ๓ **ฐานการผลิตยานยนต์ไฟฟ้า**

หมวดหมู่ที่ ๔ **การแพทย์และสุขภาพแบบครบวงจร**

หมวดหมู่ที่ ๕ **ประตูก้าวการค้าการลงทุนและโลจิสติกส์**

หมวดหมู่ที่ ๖ **อิเล็กทรอนิกส์อัจฉริยะและบริการดิจิทัล**

- หมวดหมู่ที่ ๗ SMEs วิสาหกิจชุมชน และวิสาหกิจเพื่อสังคม เติบโตอย่างต่อเนื่อง ยั่งยืน
- หมวดหมู่ที่ ๘ พื้นที่และเมืองมีความเจริญ ทันสมัย และน่าอยู่
- หมวดหมู่ที่ ๙ ความยากจนข้ามรุ่นลดลง และความคุ้มครองทางสังคมเพียงพอเหมาะสม
- หมวดหมู่ที่ ๑๐ เศรษฐกิจหมุนเวียน และสังคมคาร์บอนต่ำ
- หมวดหมู่ที่ ๑๑ การลดความเสี่ยงจากภัยธรรมชาติและ การเปลี่ยนแปลงสภาพภูมิอากาศ
- หมวดหมู่ที่ ๑๒ กำลังคนที่มีสมรรถนะสูง ตอบโจทย์การพัฒนาแห่งอนาคต
- หมวดหมู่ที่ ๑๓ ภาครัฐสมรรถนะสูง

๑.๓ แผนพัฒนาภาค / แผนพัฒนากลุ่มจังหวัด / แผนพัฒนาจังหวัด

แผนพัฒนาภาคใต้แนวคิดและทิศทางการพัฒนาภาคใต้

ภาคใต้มีแหล่งท่องเที่ยวทางทะเลที่มีชื่อเสียงระดับโลก และแหล่งท่องเที่ยวที่มีศักยภาพสามารถสร้างรายได้ให้กับภาคทั้งพื้นที่ตอนในและชายฝั่งทะเลทั้งสองด้าน รวมทั้งมีระบบนิเวศชายฝั่งที่เป็นแหล่งเพาะพันธุ์สัตว์น้ำตามธรรมชาติและเหมาะกับการเพาะเลี้ยงสัตว์น้ำชายฝั่ง ในขณะที่การผลิตภาคเกษตร ได้แก่ ยางพาราและปาล์มน้ำมันซึ่งเป็นแหล่งผลิตและแปรรูปที่สำคัญของประเทศยังเป็นแบบดั้งเดิม นอกจากนี้ภาคใต้มีความได้เปรียบด้านสภาพที่ตั้งทางภูมิศาสตร์ที่อยู่ใกล้เส้นทางการค้าโลกสามารถเชื่อมโยง การพัฒนา กับพื้นที่ภาคอื่นๆ ของประเทศรวมทั้งภูมิภาคเอเชียใต้และเอเชียตะวันออกเฉียงใต้ การพัฒนาภาคใต้ควรพัฒนาการท่องเที่ยวให้เป็นมาตรฐานสากลเพื่อรักษาความมีชื่อเสียงของแหล่งท่องเที่ยวระดับโลกพร้อมกับพัฒนาแหล่งท่องเที่ยวที่มีศักยภาพให้เป็นที่รู้จักในระดับนานาชาติใช้เทคโนโลยีและนวัตกรรมในการผลิตและแปรรูปภาคเกษตรควบคู่กับการอนุรักษ์ทรัพยากรธรรมชาติและสิ่งแวดล้อมรวมทั้งพัฒนาการเชื่อมโยงการค้า การลงทุน กับภูมิภาคต่างๆ ของโลก

เป้าหมายเชิงยุทธศาสตร์ “ภาคใต้เป็นเมืองท่องเที่ยวพักผ่อนตากอากาศระดับโลก เป็นศูนย์กลางผลิตภัณฑ์ยางพาราและปาล์มน้ำมันของประเทศ และเมืองเศรษฐกิจเชื่อมโยงการค้าการลงทุนกับภูมิภาคอื่นของโลก”

วัตถุประสงค์

๑. เพื่อพัฒนาการท่องเที่ยวของภาคใต้เป็นแหล่งท่องเที่ยวคุณภาพชั้นนำของโลก
๒. เพื่อพัฒนาอุตสาหกรรมแปรรูปยางพาราและปาล์มน้ำมันแห่งใหม่ของภาคและเป็นมิตรกับสิ่งแวดล้อม
๓. เพื่อพัฒนาสินค้าเกษตรและอุตสาหกรรมเกษตรตลอดห่วงโซ่คุณค่าและเป็นมิตรกับสิ่งแวดล้อม
๔. เพื่อพัฒนาโครงสร้างพื้นฐานสนับสนุนการท่องเที่ยว การพัฒนาเขตอุตสาหกรรม และการเชื่อมโยงการค้าโลก
๕. เพื่อพัฒนาพื้นที่เศรษฐกิจใหม่ที่ก่อให้เกิดการกระจายกิจกรรมทางเศรษฐกิจและสร้างโอกาสในการสร้างรายได้ให้แก่ชุมชน

เป้าหมาย

๑. อัตราการเจริญเติบโตทางเศรษฐกิจของภาคใต้ขยายตัวเพิ่มขึ้น

๒. สัมประสิทธิ์ความไม่เสมอภาค (Gini Coefficient) ในการกระจายรายได้ภาคใต้ลดลง

ยุทธศาสตร์การพัฒนา

ยุทธศาสตร์ที่ ๑ พัฒนาการท่องเที่ยวของภาคใต้ให้เป็นแหล่งท่องเที่ยวคุณภาพชั้นนำของโลก แนวทางการพัฒนา

๑. ยกกระดับมาตรฐานบริการ และส่งเสริมธุรกิจต่อเนื่องในแหล่งท่องเที่ยวที่มีชื่อเสียงของภาค เช่น ภูเก็ต สมุย พะงัน และหลีเป๊ะ เป็นต้น โดยคำนึงถึงความสามารถในการรองรับของพื้นที่ (Carrying Capacity) อย่างยั่งยืน ด้วยการพัฒนาระบบบริการพื้นฐานและสิ่งอำนวยความสะดวกที่เพียงพอ โดยคำนึงถึงมาตรฐานความสะอาดและปลอดภัยของสถานที่ท่องเที่ยว ยกกระดับมาตรฐานบริการการท่องเที่ยว ระบบ การป้องกันและรักษาความปลอดภัยนักท่องเที่ยว ควบคู่กับการส่งเสริมธุรกิจบริการต่อเนื่องกับการท่องเที่ยว อาทิ ธุรกิจโรงแรม ร้านอาหาร การผลิตและจำหน่ายสินค้าที่ระลึก และธุรกิจบริการด้านการแพทย์ เช่น ศูนย์บริการการแพทย์ฉุกเฉิน การแพทย์เฉพาะทาง เป็นต้น รวมทั้งประชาสัมพันธ์การท่องเที่ยวและ ส่งเสริมการตลาดสำหรับนักท่องเที่ยวต่างชาติระดับบน (High End)

๒. พัฒนาและสนับสนุนรูปแบบการท่องเที่ยวเรือสำราญ และการท่องเที่ยวเชิงอาหาร เพื่อการท่องเที่ยวของภาคไปสู่แหล่งท่องเที่ยวชั้นนำระดับโลก โดยการปรับปรุงพิธีตรวจคนเข้าเมือง ของผู้โดยสารเรือสำราญ การกำหนดมาตรฐานการรักษาความปลอดภัยและเตรียมความพร้อมรองรับ เหตุฉุกเฉิน และการพัฒนาบุคลากรรองรับธุรกิจเรือสำราญ สนับสนุนธุรกิจที่เกี่ยวข้องกับการท่องเที่ยวเรือสำราญ และการท่องเที่ยวเชิงอาหาร การเชื่อมโยงกับแหล่งท่องเที่ยวอื่นที่มีศักยภาพ อาทิ การท่องเที่ยวเชิงวัฒนธรรม ท่องถิ่น เป็นต้น รวมทั้งประชาสัมพันธ์และการตลาดการท่องเที่ยววัฒนธรรมและอาหาร อาทิ Food Route และการประชุมสัมมนาด้านอาหาร เป็นต้น

๓. พัฒนาเมืองท่องเที่ยวหลัก (ภูเก็ต) ให้เป็นเมืองอัจฉริยะ (Smart City) และมีระบบขนส่ง มวลชน (Monorail) เพื่ออำนวยความสะดวกในการให้บริการนักท่องเที่ยว โดยเร่งรัดพัฒนาระบบขนส่งมวลชน (Monorail) ในจังหวัดภูเก็ต การรักษาความปลอดภัยและการใช้พลังงานทดแทนการพัฒนา ระบบข้อมูลการ แจ้งเตือนแบบ real time อาทิ การจราจร ปริมาณน้ำ การเตือนภัยภัยพิบัติและการบูรณาการเชื่อมโยง CCTV การพัฒนาและเพิ่มประสิทธิภาพระบบการกำจัดขยะและน้ำเสีย

๔. พัฒนาแหล่งท่องเที่ยวบนบกบริเวณตอนในของภาคเชื่อมโยงกับแหล่งท่องเที่ยวทางทะเล ที่มีชื่อเสียง อาทิ เขื่อนรัชชประภา จังหวัดสุราษฎร์ธานี และอุทยานแห่งชาติเขาหลวงจังหวัด นครศรีธรรมราช และแหล่งท่องเที่ยวชายหาดให้เป็นแหล่งท่องเที่ยวแห่งใหม่และมีการเชื่อมโยงโครงข่ายท่องเที่ยวกับแหล่งท่องเที่ยวทางทะเลที่มีชื่อเสียงทั้งด้านตะวันตกและตะวันออกของภาค และเขต The Royal Coast ของภาคกลาง โดยการพัฒนาและปรับปรุงระบบสาธารณูปโภคให้เพียงพอ พัฒนาและปรับปรุงเส้นทางเข้าสู่แหล่งท่องเที่ยวให้ มีมาตรฐานและเชื่อมโยงกับแหล่งท่องเที่ยวอื่นๆ ส่งเสริมการมีส่วนร่วมขององค์กรปกครองส่วนท้องถิ่นในการ ดูแลและป้องกันปัญหาสิ่งแวดล้อมในแหล่งท่องเที่ยว สร้าง route เชื่อมโยงการท่องเที่ยวจัดกิจกรรมส่งเสริม การท่องเที่ยว และการประชาสัมพันธ์แหล่งท่องเที่ยวของภาค

๕. พัฒนารูปแบบการท่องเที่ยวให้มีความหลากหลายเพื่อสร้างมูลค่าเพิ่มให้กับการท่องเที่ยว ที่สำคัญของภาค อาทิ ท่องเที่ยวเชิงสุขภาพและสปา (ระนอง กระบี่ สตูล สุราษฎร์ธานี และพัทลุง) ท่องเที่ยว เชิงประวัติศาสตร์และวัฒนธรรม (วัดพระมหาธาตุวรมหาวิหาร จังหวัดนครศรีธรรมราช

เมืองเก่า จังหวัดสงขลา และตะกั่วป่า จังหวัดพังงา) และการท่องเที่ยวเชิงอนุรักษ์ (ผลักดัน Satun Geo Park ให้เป็นอุทยานธรณีโลก Global Geo Park) การท่องเที่ยวผจญภัย (พัทลุง นครศรีธรรมราช และสุราษฎร์ธานี) และการท่องเที่ยวเชิง กีฬา โดยการพัฒนา ปรับปรุง บูรณะแหล่งท่องเที่ยวและระบบ สาธารณูปโภคที่มีมาตรฐานเหมาะสมตามชนิด ของแหล่งท่องเที่ยว พัฒนาระบบขนส่งสาธารณะที่มีความ ปลอดภัยเข้าสู่แหล่งท่องเที่ยว สร้างการมีส่วนร่วม ของชุมชนท้องถิ่นและองค์กรปกครองส่วนท้องถิ่นใน การบริหารจัดการแหล่งท่องเที่ยว พัฒนาระบบป้องกัน และแก้ไขปัญหาสิ่งแวดล้อมในแหล่งท่องเที่ยว ประชาสัมพันธ์และการเข้าถึงข้อมูลด้านการท่องเที่ยวผ่านระบบ การสื่อสารสาธารณะทั้งในและนอก ประเทศ

๖. ส่งเสริมการท่องเที่ยวชุมชนให้มีความเข้มแข็งและสอดคล้องกับศักยภาพของพื้นที่ โดยการพัฒนาแหล่งท่องเที่ยวชุมชนที่มีศักยภาพให้มีความมาตรฐาน ส่งเสริมให้ชุมชนมีส่วนร่วมในการบริหาร จัดการ การท่องเที่ยวของชุมชน ยกกระตือรือร้นให้บริการด้านการท่องเที่ยวที่มีมาตรฐานของชุมชน สร้าง เครือข่าย การท่องเที่ยวชุมชนให้เชื่อมโยงกับผู้ประกอบการท่องเที่ยวรายใหญ่ ตลอดจนสนับสนุนการ พัฒนาเพื่อยกระดับ คุณภาพสินค้า OTOP และสินค้าที่ระลึกเพื่อสนับสนุนการท่องเที่ยวชุมชน และเพื่อ เป็นแหล่งสร้างงานและ กระจายรายได้สู่ท้องถิ่นและชุมชน รวมทั้งการประชาสัมพันธ์การท่องเที่ยวชุมชน ผ่านช่องทางที่หลากหลาย โดยเฉพาะสื่อออนไลน์ (เว็บไซต์และแอปพลิเคชันต่างๆ)

ยุทธศาสตร์ที่ ๒ พัฒนาอุตสาหกรรมการแปรรูปยางพาราและปาล์มน้ำมันแห่งใหม่ ของประเทศ

แนวทางการพัฒนา

๑. พัฒนาเขตอุตสาหกรรมแปรรูปยางพาราขนาดใหญ่-สะเดา ที่ครบวงจรและเป็นมิตรกับ สิ่งแวดล้อม โดยเชื่อมโยงกับการพัฒนาเขตเศรษฐกิจพิเศษชายแดนและนิคมอุตสาหกรรมยาง (Rubber City โดยการส่งเสริมการลงทุนอุตสาหกรรมยางพารา การขยายผลงานวิจัยด้านเทคโนโลยีและ นวัตกรรมสู่การผลิต ผลิตภัณฑ์ยางพาราปลายน้ำที่มีมูลค่าสูง เช่น การใช้ยางพาราเป็นวัตถุดิบสำหรับ ผลิตภัณฑ์ที่ใช้ในงานวิศวกรรม หรือใช้ในอุตสาหกรรม (แผ่นยางปูพื้น ยางรองหมอนรองรถไฟ และยางรอง คอสะพาน) และวัสดุทางการแพทย์ (วัสดุจัดฟัน และสายน้ำเกลือ) ตลอดจนส่งเสริมการผลิตเฟอร์นิเจอร์ จากไม้ยางที่มีการออกแบบที่ทันสมัย เพื่อสร้างมูลค่าเพิ่มให้กับอุตสาหกรรมของภาคและเป็นฐานเศรษฐกิจ ที่สร้างรายได้อย่างยั่งยืน พัฒนาระบบ ตลาดยางพารา (ตลาดท้องถิ่น ตลาดกลางยางพารา และตลาดซื้อ ขายล่วงหน้า) ให้มีความเข้มแข็งและมีระบบ การบริหารจัดการได้อย่างมีประสิทธิภาพ เพื่อสามารถใช้เป็น ตลาดอ้างอิงที่น่าเชื่อถือของผู้ซื้อ-ขายยางของ ประเทศและตลาดโลก

๒. พัฒนาเขตอุตสาหกรรมโอเลโอเคมีคอลแบบครบวงจรในจังหวัดกระบี่ สุ ราษฎร์ธานี และชุมพร เพื่อให้เป็นอุตสาหกรรมใหม่ของภาค และสร้างมูลค่าเพิ่มให้กับน้ำมันปาล์ม รวมทั้ง ส่งเสริมการผลิต และจัดจำหน่ายผลิตภัณฑ์จากอุตสาหกรรมโอเลโอเคมีคอลในตลาดต่างประเทศ และ พัฒนาความร่วมมือใน การกำหนดมาตรฐานกลาง คุณภาพผลผลิตปาล์มน้ำมันของอาเซียน และกลไก ความร่วมมือระหว่างประเทศ เพื่อนบ้าน (มาเลเซีย อินโดนีเซีย ไทย) ในฐานะผู้ผลิตน้ำมันปาล์มรายใหญ่ ของโลกในการกำหนดมาตรฐาน ราคาน้ำมันปาล์มเพื่อเพิ่มอำนาจการต่อรองในตลาดโลกและสร้าง เสถียรภาพด้านราคา

๓. พัฒนาและสนับสนุนการใช้เทคโนโลยีชีวภาพและนวัตกรรมในการผลิตภาค เกษตร เพื่อเพิ่มประสิทธิภาพการผลิต และพัฒนาคุณภาพผลผลิตให้กับยางพาราและปาล์มน้ำมัน รองรับ การพัฒนา อุตสาหกรรมแปรรูปการเกษตรในอนาคต รวมทั้งการแปรรูปผลิตภัณฑ์ใหม่ๆ อาทิ

เครื่องสำอาง ยาสมุนไพร เวชสำอาง ผลิตภัณฑ์อาหาร เป็นต้น รวมทั้งการประชาสัมพันธ์และทำการตลาดผลิตภัณฑ์ใหม่ เพื่อเพิ่ม ช่องทางในการจำหน่ายอย่างพาราได้มากขึ้น

ยุทธศาสตร์ที่ ๓ พัฒนาการผลิตสินค้าเกษตรหลักของภาคและสร้างความเข้มแข็งสถาบันเกษตรกร

แนวทางการพัฒนา

๑. ยกระดับการผลิตสินค้าเกษตรที่เป็นอัตลักษณ์ที่เหมาะสมกับศักยภาพพื้นที่ของภาค เช่น ข้าว (ข้าวสังข์หยด ข้าวหอมกระดังงา ข้าวเล็บนก) ไม้ผล (กล้วยหอมทอง มะพร้าว ทุเรียน มังคุด ส้มโอ) และปศุสัตว์ (โคขุนศรีวิชัย) เพื่อให้เป็นสินค้ามูลค่าสูงและได้มาตรฐานส่งออก โดยการส่งเสริมและสนับสนุน การใช้เทคโนโลยีเข้ามาช่วยในการปรับปรุงการปลูกพืช การบำรุงรักษา การเก็บเกี่ยว และการแปรรูปเพื่อสร้าง มูลค่าเพิ่ม รวมทั้ง ส่งเสริมการทำเกษตรแปลงใหญ่ในพื้นที่ที่เหมาะสม (zoning) ส่งเสริมการประกอบธุรกิจ ออนไลน์ผ่านเครือข่ายการสื่อสารสาธารณะ และเพิ่มช่องทางตลาดในกลุ่มตลาดเฉพาะ (Niche Market)

๒. ยกระดับอุตสาหกรรมการเพาะเลี้ยงกุ้งและสัตว์น้ำชายฝั่งและการทำอุตสาหกรรมประมง ทะเลที่ได้มาตรฐานสากล โดยส่งเสริมให้มีการเพาะเลี้ยงที่เป็นมิตรกับสิ่งแวดล้อม การพัฒนากระบวนการผลิตที่มีประสิทธิภาพและมีการบริหารจัดการที่ได้มาตรฐานสุขอนามัยและเป็นไปตามกฎกติกาสากล การส่งเสริมการ จัดระเบียบเรือประมงเข้าสู่ระบบการควบคุมได้อย่างถูกต้องมีมาตรการควบคุมและเฝ้าระวังการประมง IUU ที่มีประสิทธิภาพขึ้นไปถึงการพัฒนากระบวนการตรวจสอบย้อนกลับ (Traceability) ของสินค้าประมง รวมทั้งส่งเสริมการแปรรูปผลิตภัณฑ์อาหารทะเลที่หลากหลาย ในพื้นที่จังหวัดสุราษฎร์ธานี นครศรีธรรมราช สงขลา และชุมพร

๓. ส่งเสริมการทำเกษตรแบบผสมผสาน เพื่อสร้างความสามารถในการพึ่งพาตนเองและ ความมั่นคงทางด้านรายได้ให้กับเกษตรกรรายย่อย สามารถใช้ทรัพยากรและปัจจัยการผลิตอย่างคุ้มค่า โดยเฉพาะการทำเกษตรและเลี้ยงสัตว์ผสมผสานรวมกับการปลูกยางพาราปาล์มน้ำมันและไม้ผล หรือพื้นที่ปลูก ยางพาราและปาล์มน้ำมันที่ไม่เหมาะสมให้ผลผลิตต่ำ ส่งเสริมการปลูกพืชพันธุ์ดี (ไม้ผล และพืชผักรวมทั้งพืช เศรษฐกิจอื่น) ที่คำนึงถึงความสอดคล้องกับความต้องการของตลาด โดยการเพิ่มคุณภาพการเกษตรให้ได้ มาตรฐานเกษตรอินทรีย์ พัฒนาแหล่งน้ำเพื่อสนับสนุนการทำเกษตรผสมผสาน

๔. ส่งเสริมให้มีการใช้เทคโนโลยีและนวัตกรรมในการผลิตและบริหารจัดการฟาร์มอย่างเป็น ระบบ โดยเฉพาะในกลุ่มเกษตรกรรุ่นใหม่เพื่อพัฒนาไปสู่การเป็นเกษตรกรมืออาชีพ (Smart Farmer) โดยสนับสนุนการรวมกลุ่มเกษตรกร การสร้างและพัฒนาความเข้มแข็งขององค์กร/สถาบันเกษตรกรและพัฒนา เครือข่ายวิสาหกิจชุมชนหรือสหกรณ์การเกษตร ส่งเสริมการใช้เทคโนโลยีและนวัตกรรมในการผลิตและบริหาร จัดการฟาร์มอย่างเป็นระบบรวมทั้งสนับสนุนการเข้าถึงแหล่งความรู้และแหล่งเงินทุนที่เป็นธรรมและทั่วถึง ยกระดับสินค้าและผู้ประกอบการให้มีความสามารถในการแข่งขันเชื่อมโยงเครือข่ายในรูปแบบคลัสเตอร์ สร้างความเชื่อมโยงธุรกิจชุมชนและ SME ส่งเสริมการพัฒนาธุรกิจ Start up และส่งเสริมการพัฒนา ตามแนวทางประชารัฐ

๕. วางระบบป้องกันและแก้ไขปัญหาความเสื่อมโทรมของทรัพยากรธรรมชาติ และสิ่งแวดล้อม ที่เป็นฐานปัจจัยการผลิตทางการเกษตรของภาค เพื่อรักษาสมดุลของระบบนิเวศให้เกิดความยั่งยืน อาทิ พื้นที่ ป่าที่เป็นแหล่งต้นน้ำ ดิน แหล่งน้ำ ชายฝั่ง รวมทั้งพื้นที่ป่าชายเลน ซึ่งเป็นแหล่งที่อยู่อาศัยและอนุบาลสัตว์น้ำ วัยอ่อน โดยอาศัยความร่วมมือของชุมชนในการป้องกันอนุรักษ์และฟื้นฟู

ทรัพยากรธรรมชาติรวมทั้งการวาง ระบบป้องกันและแก้ไขปัญหาอุทกภัยในพื้นที่ที่เกิดน้ำท่วมซ้ำซาก อาทิ พัทลุง และนครศรีธรรมราช

ยุทธศาสตร์ที่ ๔ พัฒนาโครงสร้างพื้นฐานสนับสนุนการท่องเที่ยว การพัฒนาเขตอุตสาหกรรมและการเชื่อมโยงการค้าโลก

แนวทางการพัฒนา

๑. พัฒนาโครงข่ายคมนาคมขนส่งเชื่อมโยงการพัฒนาแหล่งท่องเที่ยวชั้นนำแห่งใหม่กับแหล่ง ท่องเที่ยวที่มีชื่อเสียง โดยพัฒนาถนนเลียบริมชายฝั่งทะเลอ่าวไทยสายชุมพร-สุราษฎร์ธานี-นครศรีธรรมราช- สงขลา เชื่อมโยงกับสาย The Royal Coast ของภาคกลาง พัฒนาเส้นทางรถไฟเพื่อสนับสนุนการท่องเที่ยว เชื่อมโยงฝั่งอันดามันและอ่าวไทย อาทิ สายท่าขุน-พังงา-พุนพิน-ดอนสัก สายระนอง-ชุมพร และพัฒนา เส้นทางรถไฟเชื่อมโยงพื้นที่ตอนเหนือ-ใต้ของฝั่งอันดามัน และสายระนอง-พังงา-กระบี่-ตรัง ควบคู่กับการ พัฒนาเมืองภูเก็ต เมืองหาดใหญ่ รวมทั้งเมืองศูนย์กลางเศรษฐกิจของภาค ให้เป็นเมืองนำอยู่สามารถรองรับการ ขยายตัวทางเศรษฐกิจและการท่องเที่ยว

๒. พัฒนาและสนับสนุนท่าเรือสำราญในจังหวัดภูเก็ต ให้เป็นท่าเรือหลัก (Homeport) ของโลก รวมทั้งพัฒนาท่าเรือแวะพัก (Port of Call) และท่าเรือมารีน่าให้มีมาตรฐานในแหล่งท่องเที่ยวทาง ทะเลที่มีศักยภาพของภาค (กระบี่ พังงา และสมุย)

๓. พัฒนาระบบโครงสร้างพื้นฐานสนับสนุนการพัฒนาเขตอุตสาหกรรมแปรรูปยางพารา หาดใหญ่-สะเดา โดยเร่งรัดการพัฒนาโครงข่ายรถไฟ อาทิ รถไฟฟ้าหาดใหญ่-ปาดังเบซาร์ รถไฟทางคู่ชุมพรสุราษฎร์ธานี-หาดใหญ่-สงขลา พัฒนาทางหลวงพิเศษ (Motorway) หาดใหญ่-ด่านพรมแดนสะเดาพัฒนาศูนย์ กระจายสินค้าทุ่งสงเป็นศูนย์กลางการเชื่อมโยงการขนส่งระบบราง รวมทั้งพัฒนาเมืองรอบสถานีขนส่งระบบ รางในเมืองทุ่งสงและเมืองสะเดา (ปาดังเบซาร์) ตลอดจนพัฒนาท่าเรือสงขลาแห่งที่ ๒ เพื่อรองรับการขนส่ง สินค้าเชื่อมโยงกับท่าเรือชายฝั่งและท่าเรือหลักทั้งภายในและต่างประเทศ

๔. พัฒนาโครงสร้างพื้นฐานเชื่อมโยงภาคใต้กับเส้นทางการค้าโลก โดยการพัฒนา และ ปรับปรุงท่าเรือที่มีอยู่ในปัจจุบันให้สามารถใช้ประโยชน์ได้อย่างเต็มศักยภาพ พัฒนาและปรับปรุง สนามบิน นานาชาติและสนามบินภายในประเทศ พัฒนาโครงข่ายรถไฟเชื่อมโยงท่าเรือสงขลา ๒ - หาดใหญ่-ปาดังเบซาร์- บัตเตอร์เวอร์ธ (รัฐปีนัง มาเลเซีย) รวมทั้งพัฒนาโครงข่ายถนนสายหลักเป็น ๔ ช่องจราจร และการพัฒนา โครงข่ายถนนสายรองให้เชื่อมโยงกับถนนสายหลักเพื่อสนับสนุนการขนส่งและกระจายสินค้าจากพื้นที่ตอนในสู่ พื้นที่หลักได้อย่างมีประสิทธิภาพ รวมทั้งการพัฒนาประปาสูบน้ำดิบ โดยการพัฒนาระบบโครงข่ายท่อส่งน้ำ ระบบจ่ายน้ำและการเพิ่มประสิทธิภาพระบบส่งน้ำให้เพียงพอเพื่อสนับสนุนปริมาณความต้องการใช้น้ำที่ เพิ่มขึ้นและลดผลกระทบจากปัญหาขาดแคลนน้ำในช่วงฤดูแล้ง

ยุทธศาสตร์ที่ ๕ อนุรักษ์ ป่าไม้ และบริหารจัดการทรัพยากรธรรมชาติและ สิ่งแวดล้อม อย่างเป็นระบบ เพื่อเป็นฐานการพัฒนาที่ยั่งยืน

แนวทางการพัฒนา

๑. เพิ่มประสิทธิภาพการจัดการฐานทรัพยากรให้มีความอุดมสมบูรณ์ โดยเฉพาะ ทรัพยากรดิน น้ำ ป่าไม้ ประมง และชายฝั่ง เพื่อเป็นปัจจัยการผลิตที่มีประสิทธิภาพ โดยการอนุรักษ์และฟื้นฟูทรัพยากร โดยอาศัยความร่วมมือของชุมชน ส่งเสริมการปลูกป่าชุมชน ป่าชายเลน การปลูกไม้เศรษฐกิจ การรักษาระบบ นิเวศทางทะเล อนุรักษ์พันธุ์สัตว์น้ำบริเวณป่าชายเลน และการป้องกันการกัดเซาะชายฝั่ง โดยใช้เทคโนโลยี และรูปแบบที่เหมาะสมกับแต่ละสภาพพื้นที่ และการจัดระเบียบและ กำหนดกิจกรรมทางเศรษฐกิจและสิ่งปลูก สร้างบริเวณพื้นที่ชายฝั่งทะเลเพื่อลดผลกระทบต่อการกัดเซาะ

บริเวณชายฝั่ง รวมทั้งจัดการฐานข้อมูลเพื่อการ วางแผนทางการเกษตรที่เหมาะสม และระบบข้อมูลสารสนเทศเพื่อเฝ้าระวังและ ติดตามสถานการณ์ด้าน ทรัพยากรธรรมชาติและสิ่งแวดล้อม

๒. วางระบบป้องกันและแก้ไขปัญหาการบริหารจัดการน้ำอย่างเป็นระบบ โดยนำเทคโนโลยี มาใช้ในการจัดทำระบบการจัดการน้ำเชิงลุ่มน้ำที่ทันสมัย จัดทำข้อมูลสารสนเทศด้านน้ำเพื่อแก้ไข ปัญหาภัย แล้งและอุทกภัยในพื้นที่ที่เกิดน้ำท่วมซ้ำซาก อาทิ พัทลุง และนครศรีธรรมราชรวมทั้ง จัดหาน้ำเพื่อชุมชนชนบท และน้ำ เพื่อการบริโภคอุปโภคและการเกษตรที่เพียงพอ ตลอดจนการพัฒนา ระบบสำรองและกักเก็บน้ำ และ ระบบส่งน้ำดิบ โดยการพัฒนาระบบโครงข่ายท่อส่งน้ำ ระบบจำหน่ายน้ำ และการเพิ่มประสิทธิภาพระบบส่งน้ำ ให้เพียงพอ เพื่อสนับสนุนปริมาณความต้องการใช้น้ำที่เพิ่มขึ้นในเขต เมือง เพื่อการอยู่อาศัย พาณิชยกรรม และบริการและลดผลกระทบจากปัญหาขาดแคลนน้ำในช่วงฤดูแล้ง

๓. ส่งเสริมการใช้พลังงานทดแทนและเพิ่มประสิทธิภาพการใช้พลังงาน เพื่อสร้าง ความมั่นคง ด้านพลังงาน โดยส่งเสริมการใช้พลังงานจากธรรมชาติ อาทิ ลม แสงแดด ชีวมวล (จากวัสดุ เหลือใช้ทาง การเกษตร) และส่งเสริมให้เอกชนเข้ามาร่วมลงทุนในสาขาพลังงาน โดยใช้รูปแบบการร่วม ลงทุนระหว่าง ภาครัฐและเอกชน (Public Private Partnership: PPP) รวมทั้งส่งเสริมให้ภาคประชาชน เข้ามามีส่วนร่วมใน การดำเนินงาน และส่งเสริมการใช้เทคโนโลยีการผลิตที่ประหยัดพลังงานให้กับ ผู้ประกอบการ การให้ความรู้ กับประชาชนในการใช้พลังงานอย่างมีประสิทธิภาพ

๔. บริหารจัดการและแก้ไขปัญหาสิ่งแวดล้อมอย่างเป็นระบบ โดยการลงทุน ใน โครงสร้าง พื้นฐานด้านการจัดการมลพิษ อาทิ ระบบรวบรวมและบำบัดน้ำเสีย และระบบกำจัดขยะมูล ฝอยที่เหมาะสม การให้ความรู้การจัดการขยะตั้งแต่ต้นทางจนถึงปลายทาง ควบคู่กับการสร้างจิตสำนึก ให้กับประชาชนทุกวัย ทั้งในและนอกระบบการศึกษา รมรณรงค์การบริโภคที่เป็นมิตรกับสิ่งแวดล้อมเพื่อลด ปริมาณการเกิดของเสีย ส่งเสริม และเข้มงวดการดำเนินมาตรการ ๓ R (Reduce Reuse Recycle) ทั้งใน ระดับท้องถิ่น และชุมชน ส่งเสริมระบบบริหารจัดการสิ่งแวดล้อมที่ปลายทางอย่างเหมาะสม เช่น การใช้ ระบบฝังกลบที่ถูกหลักวิชาการ การแปลงขยะเป็นพลังงาน เป็นต้น สนับสนุนการนำเทคโนโลยีมาใช้ในการ ควบคุมและแก้ไขปัญหา สิ่งแวดล้อม และสนับสนุนท้องถิ่นและชุมชนในการจัดการสิ่งแวดล้อมด้วย มาตรการจูงใจ ทั้งมาตรการทางภาษี และมาตรการสนับสนุนงบประมาณ

ยุทธศาสตร์ที่ ๖ พัฒนาพื้นที่ระเบียงเศรษฐกิจภาคใต้อย่างยั่งยืน

แนวทางการพัฒนา

๑. พัฒนาประตูการค้าฝั่งตะวันตก (Western Gateway) โดยการเพิ่ม ประสิทธิภาพ โครงสร้างพื้นฐานการขนส่งและระบบโลจิสติกส์ที่มีในปัจจุบันและพัฒนาเพิ่มเติมเพื่อ เชื่อมโยงฝั่งอ่าวไทยฝั่งอัน ดามัน-ประเทศแถบเอเชียใต้ ให้สามารถเดินทางและขนส่งสินค้าผ่านเส้นทาง ประตูเศรษฐกิจ ด้านตะวันตกของ ประเทศไทยได้อย่างต่อเนื่องไร้รอยต่อ ส่งเสริมระบบการขนส่งและโลจิสติกส์ให้ได้มาตรฐานสากล และศึกษา ความเชื่อมโยงทางเศรษฐกิจทั้งด้านการผลิต การค้า การลงทุน โดย ให้ความสำคัญกับการพัฒนาท่าเรือจังหวัด ระนอง และการเชื่อมโยงเส้นทางรถไฟระหว่างชุมพร-ระนอง ที่ จะสนับสนุนให้เกิดการใช้ประโยชน์จากท่าเรือ ระนองให้เป็น Western Gateway

๒. พัฒนาประตูสู่การท่องเที่ยวอ่าวไทยและอันดามัน (Royal Coast & Andaman Route) โดยพัฒนาการท่องเที่ยวเชื่อมโยงฝั่งอ่าวไทยและอันดามันตามแนวประจวบคีรีขันธ์- ชุมพร-ระนองเมียนมา ควบคู่กับการพัฒนาเส้นทางท่องเที่ยวและสนับสนุนกิจกรรมกระตุ้นการท่องเที่ยว เชื่อมโยง ทั้งสองฝั่งทะเล รวมทั้งการพัฒนาโครงข่ายคมนาคมทั้งทางบกและทางอากาศ และสิ่งอำนวยความสะดวกด้านการท่องเที่ยว มุ่งเน้นรูปแบบการท่องเที่ยวเชิงนิเวศที่มีคุณภาพและมาตรฐานเชื่อมโยง

แหล่งท่องเที่ยว ชายฝั่งทะเลของ จังหวัดชุมพรกับ Royal Coast และเชื่อมโยงเส้นทางท่องเที่ยวสู่ แหล่งน้ำแร่และเกาะต่าง ๆ ของจังหวัด ระนองและประเทศเมียนมา

๓. พัฒนาอุตสาหกรรมฐานชีวภาพและการแปรรูปการเกษตรมูลค่าสูง (Bio-Based & Processed Agricultural Products) โดยสนับสนุนการนำเทคโนโลยีสมัยใหม่มาใช้ในการผลิต ส่งเสริม การวิจัย และพัฒนา เพื่อสร้างมูลค่าเพิ่มให้กับสินค้าทางการเกษตร โดยเน้นการวิจัยและพัฒนา เพื่อต่อยอดจาก การผลิตน้ำมันปาล์มในจังหวัดสุราษฎร์ธานี นครศรีธรรมราช และจังหวัดใกล้เคียง (กระบี่ และชุมพร) ไปสู่ ผลิตภัณฑ์ที่มีมูลค่าสูงขึ้น อาทิ Phase Change Material (PCM) และ Nutritional Foods พัฒนาต่อยอด อุตสาหกรรมยางพาราและการแปรรูปอาหาร และพืชเศรษฐกิจสำคัญอื่นๆ ผ่านการ สร้างความร่วมมือระหว่าง ภาคเอกชนและสถาบันการศึกษากำหนดเขตพื้นที่และสิทธิประโยชน์สำหรับการ พัฒนาอุตสาหกรรม ฐานชีวภาพที่ชัดเจน เพื่อดึงดูดการลงทุนของภาคเอกชน ส่งเสริมการพัฒนา บุคลากรด้านวิทยาศาสตร์ และเทคโนโลยี

๔. การอนุรักษ์ทรัพยากรธรรมชาติ การส่งเสริมวัฒนธรรม และการพัฒนาเมือง น่ายู่ (Green Culture & Livable Cities) ในพื้นที่จังหวัดชุมพร ระนอง สุราษฎร์ธานี และ นครศรีธรรมราช โดยเน้น กรอบการเป็นเมืองที่มีความน่าอยู่สำหรับคนทุกกลุ่ม และยังคงรักษาอัตลักษณ์ ของพื้นที่ รวมทั้งอนุรักษ์ และฟื้นฟูทรัพยากรธรรมชาติทางทะเล ป่าไม้ และป่าชายเลน เพื่อให้เกิดการ พัฒนาที่ยั่งยืน อนุรักษ์และ ส่งเสริม วัฒนธรรมและภูมิปัญญาท้องถิ่น เพิ่มบทบาทการมีส่วนร่วมของชุมชน ในการบริหารจัดการและพัฒนา แหล่งการเรียนรู้และ การท่องเที่ยววิถีชุมชน และพัฒนาเมืองน่าอยู่ สำหรับคนทุกกลุ่มในสังคม และเอื้อต่อการ ขยายตัวทางเศรษฐกิจและสังคม โดยกำหนดการพัฒนาเมือง ระนองให้เป็น Smart Living City ที่มีการวางผังเมือง และระบบสาธารณสุขปโภคสาธารณสุขการที่ทันสมัย

แผนพัฒนากลุ่มจังหวัดภาคใต้ฝั่งอ่าวไทย (พ.ศ.๒๕๖๑ - ๒๕๖๕)

ประเด็นการพัฒนากลุ่มจังหวัดภาคใต้ฝั่งอ่าวไทย

- ประเด็นการพัฒนาที่ ๑ การพัฒนาการเกษตร ด้านการผลิต แปรรูป การตลาดและบริหารจัดการ พืชเศรษฐกิจหลัก (ปาล์ม น้ำมัน ยางพารา ข้าว ไม้ผล สมุนไพร) การประมง และปศุสัตว์
- ประเด็นการพัฒนาที่ ๒ การส่งเสริมการค้า การลงทุน การบริหารจัดการ การตลาดในสินค้า และบริการอย่างครบวงจร ที่เชื่อมโยงการค้า การลงทุนระหว่างประเทศ
- ประเด็นการพัฒนาที่ ๓ การพัฒนาสู่การเป็นเมืองท่องเที่ยวระดับนานาชาติ ที่มีความหลากหลาย ของรูปแบบการท่องเที่ยว
- ประเด็นการพัฒนาที่ ๔ การพัฒนาระบบโครงสร้างพื้นฐาน การขนส่ง โลจิสติกส์พลังงาน ระบบเครือข่าย การสื่อสาร สารสนเทศ เพื่อรองรับการพัฒนาของกลุ่มจังหวัด
- ประเด็นยุทธศาสตร์ที่ ๕ การพัฒนาสู่การเป็นเมืองสีเขียว และสังคมคุณภาพ

ยุทธศาสตร์การพัฒนาจังหวัดสุราษฎร์ธานี

วิสัยทัศน์

“เมืองเกษตรคุณภาพ การท่องเที่ยวยั่งยืน สังคมเป็นสุข”

เป้าประสงค์รวม

- ๑) เพิ่มศักยภาพการพัฒนาเศรษฐกิจด้านการเกษตรและอุตสาหกรรมเกษตร
- ๒) สร้างเศรษฐกิจด้วยอุตสาหกรรมบริการ การท่องเที่ยวและระบบโลจิสติกส์
- ๓) พัฒนาคุณภาพชีวิตของประชาชนสู่สังคมเป็นสุข
- ๔) บริหารจัดการสิ่งแวดล้อมและฐานทรัพยากรธรรมชาติที่ยั่งยืน

ประเด็นยุทธศาสตร์การพัฒนาจังหวัด ประกอบด้วย

- ประเด็นยุทธศาสตร์ ๑ : การเพิ่มศักยภาพการแข่งขันภาคเกษตร และอุตสาหกรรมเกษตร
- ประเด็นยุทธศาสตร์ ๒ : การส่งเสริมอุตสาหกรรมบริการและการท่องเที่ยวที่ยั่งยืน
- ประเด็นยุทธศาสตร์ ๓ : การเชื่อมโยงเส้นทางคมนาคมและศูนย์โลจิสติกส์ (Logistics) ภาตใต้ตอนบน
- ประเด็นยุทธศาสตร์ ๔ : การพัฒนาสังคมปลอดภัย คุณภาพชีวิตที่ดี และมีศักยภาพในการแข่งขัน
- ประเด็นยุทธศาสตร์ ๕ : การสร้างฐานทรัพยากรธรรมชาติที่มั่นคงและมีสภาพแวดล้อมที่เหมาะสม

๑.๔ ยุทธศาสตร์การพัฒนาขององค์กรปกครองส่วนท้องถิ่นในเขตจังหวัด

ยุทธศาสตร์การพัฒนาขององค์กรปกครองส่วนท้องถิ่นในเขตจังหวัดสุราษฎร์ธานี (พ.ศ.๒๕๕๙-๒๕๖๓)

ฉบับทบทวน (รอบปี พ.ศ.๒๕๖๐)

วิสัยทัศน์

“โครงสร้างพื้นฐานดี ประเพณีวัฒนธรรมเด่น เน้นการท่องเที่ยว
รักษาสีเขียว น้อมนำเศรษฐกิจพอเพียง”

พันธกิจ

๑. ปกป้องและเชิดชูสถาบันหลักของชาติ ยกย่อง เชิดชูเกียรติผู้ทำคุณประโยชน์ต่อประเทศ
๒. ส่งเสริมประชาธิปไตย และการมีส่วนร่วม
๓. บริหารจัดการองค์กรปกครองส่วนท้องถิ่นตามหลักธรรมาภิบาล
๔. ปรับปรุงและพัฒนาโครงสร้างพื้นฐาน วางผังเมืองและสาธารณูปโภค
๕. ส่งเสริม อนุรักษ์ศิลปวัฒนธรรม ประเพณี จารีตประเพณี ภูมิปัญญาท้องถิ่น และทำนุบำรุงศาสนา
๖. ส่งเสริมการพัฒนาคุณภาพชีวิต
๗. ส่งเสริม พัฒนา สร้างความเข้มแข็งด้านเศรษฐกิจ

๘. ส่งเสริมด้านการกีฬา
๙. ส่งเสริมการจัดระเบียบชุมชนและการรักษาความสงบเรียบร้อย
๑๐. บริหารจัดการทรัพยากรธรรมชาติและสิ่งแวดล้อม
๑๑. พัฒนาและส่งเสริมการท่องเที่ยว
๑๒. พัฒนาบริการสาธารณะสู่ประชาคมอาเซียน
๑๓. ส่งเสริมการดำเนินชีวิตตามหลักปรัชญาเศรษฐกิจพอเพียง

เป้าประสงค์

๑. ปกป้องและเชิดชูสถาบันหลักของชาติ และการยกย่อง เชิดชูเกียรติ ผู้ทำคุณประโยชน์ต่อประเทศ

๒. ส่งเสริมการปกครองตามระบอบประชาธิปไตย และการมีส่วนร่วมของประชาชน

๓. ส่งเสริมการบริหารจัดการตามหลักธรรมาภิบาล

๔. พัฒนาเส้นทางคมนาคมขนส่งให้มีคุณภาพและได้มาตรฐาน

๕. พัฒนาสาธารณูปโภค และสาธารณูปการ ไฟฟ้าแสงสว่าง การผังเมือง การควบคุมอาคาร และการบริหารจัดการน้ำ

๖. ส่งเสริม อนุรักษ์ ศิลปวัฒนธรรมประเพณี จารีตประเพณี ภูมิปัญญาท้องถิ่น และทำนุบำรุงศาสนา

๗. ส่งเสริมด้านสวัสดิการสังคม สังคมสงเคราะห์ และสาธารณสุข

๘. ส่งเสริมจัดการศึกษาให้ได้มาตรฐานการศึกษา

๙. การส่งเสริม และการพัฒนาอาชีพ การลงทุน และพาณิชย์กรรม

๑๐. ส่งเสริมการดำเนินชีวิตตามหลักปรัชญาเศรษฐกิจพอเพียง

๑๑. ส่งเสริมด้านการกีฬาและนันทนาการ

๑๒. ส่งเสริมการจัดระเบียบชุมชน สังคม และการรักษาความสงบเรียบร้อย สร้างความสมานฉันท์ให้สังคมสงบสุข

๑๓. ส่งเสริม สนับสนุนการท่องเที่ยวอย่างยั่งยืน

๑๔. อนุรักษ์ พันธุ์ สร้างเครือข่าย เฝ้าระวังทรัพยากรธรรมชาติและสิ่งแวดล้อม

๑๕. พัฒนาศูนย์บริการ และเพิ่มประสิทธิภาพการบริการ เพื่อเข้าสู่ประชาคมอาเซียน

ยุทธศาสตร์การพัฒนา

ยุทธศาสตร์ที่ ๑ การสร้างความมั่นคงของชาติ

ยุทธศาสตร์ที่ ๒ การส่งเสริมการบริหารจัดการบ้านเมืองที่ดี

ยุทธศาสตร์ที่ ๓ พัฒนาโครงสร้างพื้นฐาน

ยุทธศาสตร์ที่ ๔ ส่งเสริม อนุรักษ์ ศาสนา ศิลปะ วัฒนธรรม จารีตประเพณี และภูมิปัญญาท้องถิ่น

ยุทธศาสตร์ที่ ๕ ส่งเสริม พัฒนาคุณภาพชีวิต

ยุทธศาสตร์ที่ ๖ ส่งเสริม สนับสนุนการท่องเที่ยว และการอนุรักษ์ทรัพยากรธรรมชาติและสิ่งแวดล้อม

ยุทธศาสตร์ที่ ๗ การพัฒนาบริการสาธารณะเข้าสู่ประชาคมอาเซียน

ยุทธศาสตร์ที่ ๘ พัฒนาเศรษฐกิจ

ยุทธศาสตร์ที่ ๙ ส่งเสริมการมีส่วนร่วมทางการเมือง

ยุทธศาสตร์การพัฒนางานองค์การบริหารส่วนจังหวัดสุราษฎร์ธานี

วิสัยทัศน์

“ท้องถิ่นน่าอยู่ สุขุมภาพชีวิตที่ดี มีหลักธรรมาภิบาล”

ยุทธศาสตร์องค์การบริหารส่วนจังหวัดสุราษฎร์ธานี

- ยุทธศาสตร์ที่ ๑ ด้านโครงสร้างพื้นฐาน
- ยุทธศาสตร์ที่ ๒ ด้านคุณภาพชีวิต
- ยุทธศาสตร์ที่ ๓ ด้านการศึกษา
- ยุทธศาสตร์ที่ ๔ ด้านศาสนา ศิลปวัฒนธรรม จารีตประเพณี และภูมิปัญญาท้องถิ่น
- ยุทธศาสตร์ที่ ๕ ด้านการท่องเที่ยว ทรัพยากรธรรมชาติและสิ่งแวดล้อม
- ยุทธศาสตร์ที่ ๖ ด้านการบริหารจัดการท้องถิ่นที่ดีตามหลักธรรมาภิบาล

ยุทธศาสตร์การพัฒนาอำเภอเกาะพะงัน

วิสัยทัศน์

“ร่วมสร้างเกาะพะงัน เกาะเต่า ใต้น้ำคง มั่งคั่ง ยั่งยืน เป็นจุดหมายการท่องเที่ยวระดับโลก ประชาชนมีความสุข ชุมชนเข้มแข็ง”

ยุทธศาสตร์อำเภอเกาะพะงัน

- ยุทธศาสตร์ ๑. การพัฒนาอุตสาหกรรมการท่องเที่ยวที่เป็นสากล ครบวงจร
- ยุทธศาสตร์ ๒. การพัฒนาโครงการพื้นฐาน การคมนาคม และโลจิสติกส์ที่เชื่อมโยงอย่างเป็นระบบ
- ยุทธศาสตร์ ๓. การเสริมสร้างเศรษฐกิจฐานราก และการสร้างงานอาชีพของชุมชนด้วยหลักปรัชญาของเศรษฐกิจพอเพียง
- ยุทธศาสตร์ ๔. การพัฒนาคุณภาพชีวิต บนฐานการพึ่งตนเองได้
- ยุทธศาสตร์ ๕. การพัฒนางานความมั่นคง และความสงบเรียบร้อยภายในแบบมีส่วนร่วม
- ยุทธศาสตร์ ๖. การรักษาพัฒนา และใช้ประโยชน์จากทรัพยากรธรรมชาติ และสิ่งแวดล้อมที่คุ้มค่ายั่งยืน
- ยุทธศาสตร์ ๗. การพัฒนาบริการแห่งรัฐให้มีประสิทธิภาพที่เป็นสากล

๒. ยุทธศาสตร์การพัฒนาของเทศบาลตำบลเพชรพะงัน

วิสัยทัศน์การพัฒนา

“ท่องเที่ยวยั่งยืน เมืองน่าอยู่ สู้สังคมแห่งความสุข”

ยุทธศาสตร์

- ยุทธศาสตร์ที่ ๑ ด้านโครงสร้างพื้นฐาน
- ยุทธศาสตร์ที่ ๒ ด้านการศึกษา กีฬา ศาสนา ขนบธรรมเนียมประเพณี และศิลปวัฒนธรรม
- ยุทธศาสตร์ที่ ๓ ด้านทรัพยากรธรรมชาติและสิ่งแวดล้อม
- ยุทธศาสตร์ที่ ๔ ด้านเศรษฐกิจและสังคม
- ยุทธศาสตร์ที่ ๕ ด้านบริหารจัดการองค์กรที่ดี

ยุทธศาสตร์ที่ ๖ ด้านการพัฒนาบริหารจัดการการท่องเที่ยว

ยุทธศาสตร์ที่ ๗ ด้านการพัฒนาด้านการป้องกันและแก้ไขปัญหาเสพติดและส่งเสริมสุขภาพชุมชน

เป้าประสงค์และตัวชี้วัด

เป้าประสงค์	ตัวชี้วัดเป้าประสงค์
๑. โครงสร้างพื้นฐานได้รับการพัฒนาให้ได้มาตรฐาน	- จำนวนถนน ระบบประปา การไฟฟ้าและสาธารณูปโภคอื่นๆ ที่ได้รับการพัฒนาให้ได้มาตรฐาน
๒. ส่งเสริม สนับสนุนการจัดการศึกษา กีฬา ศาสนา ขนบธรรมเนียมประเพณี และวัฒนธรรม	- จำนวนโครงการที่ได้รับการส่งเสริม สนับสนุนการจัดการศึกษา กีฬา ศาสนา ขนบธรรมเนียมประเพณี และศิลปวัฒนธรรม
๓. สร้างเศรษฐกิจฐานรากให้เข้มแข็งและมั่นคง	- จำนวนโครงการหรือกิจกรรมที่ได้ดำเนินการ
๔. การบริหารจัดการทรัพยากรธรรมชาติและสิ่งแวดล้อมอย่างยั่งยืน และเป็นระบบ	- จำนวนโครงการหรือกิจกรรมที่ได้ดำเนินการ
๕. พัฒนาสังคมให้เป็นเมืองแห่งคนดีและที่น่าอยู่	- จำนวนโครงการหรือกิจกรรมที่ได้ดำเนินการ
๖. พัฒนาแหล่งท่องเที่ยว ยกกระดับการบริการให้มีคุณภาพ และปลอดภัยก้าวสู่ประชาคมอาเซียน	- จำนวนโครงการหรือกิจกรรมที่ได้ดำเนินการ - ร้อยละความพึงพอใจของนักท่องเที่ยว

จุดยืนทางยุทธศาสตร์

จุดยืนทางยุทธศาสตร์ (Positioning) ของเทศบาลตำบลเพชรพะงัน

การกำหนดจุดยืนทางยุทธศาสตร์ (Positioning) ของเทศบาลตำบลเพชรพะงัน กำหนดการพัฒนาที่ครอบคลุมกิจกรรมต่างๆ ของเทศบาลตำบลเพชรพะงัน ที่เกี่ยวข้องกัยุทธศาสตร์การพัฒนาจำนวน ๗ ยุทธศาสตร์ ดังนี้

ยุทธศาสตร์	กลยุทธ์
๑. ยุทธศาสตร์การพัฒนาด้านโครงสร้างพื้นฐาน	๑. การพัฒนาระบบโครงสร้างพื้นฐาน ๒. การปรับปรุงและพัฒนาระบบไฟฟ้า ประปา และสาธารณูปโภคอื่นๆ ๓. การพัฒนาแหล่งน้ำดิบ แหล่งน้ำธรรมชาติ สำรองทั้งในระยะสั้นและระยะยาว รวมทั้งการพัฒนา ระบบ ป้องกันและบรรเทาสาธารณภัย

ยุทธศาสตร์	กลยุทธ์
๒. ยุทธศาสตร์การพัฒนาศึกษา กีฬา ศาสนา ขนบธรรมเนียมประเพณี และศิลปวัฒนธรรม	๑. การพัฒนาสนับสนุนกระบวนการเพิ่มศักยภาพทาง การศึกษา การกีฬา สร้างแหล่งเรียนรู้ การรับรู้ ข้อมูลข่าวสารให้แก่ประชาชน ๒. ส่งเสริมกิจกรรมทางด้านศาสนา อนุรักษ์ ศิลปวัฒนธรรม ขนบธรรมเนียมประเพณี ปราชญ์ชาวบ้าน และภูมิปัญญาท้องถิ่น
๓. ยุทธศาสตร์การพัฒนาด้าน ทรัพยากรธรรมชาติและสิ่งแวดล้อม	๑. การบริหารจัดการการใช้และการอนุรักษ์ ทรัพยากรธรรมชาติ และสิ่งแวดล้อม ๒. การพัฒนาจัดการระบบกำจัดขยะและบำบัดของ เสีย ๓. การพัฒนาป้องกันทรัพยากรชายฝั่งและในทะเล อย่างยั่งยืน
๔. ยุทธศาสตร์การพัฒนาด้านเศรษฐกิจและ สังคม	๑. การส่งเสริม พัฒนาอาชีพ และสร้างความเข้มแข็ง ของชุมชนตามหลักปรัชญาเศรษฐกิจพอเพียง ๒. การพัฒนาด้านสวัสดิการสังคม ๓. การพัฒนาด้านการส่งเสริมประชาธิปไตย ความเสมอภาค สิทธิเสรีภาพ และความเป็นธรรม ๔. การพัฒนาด้านการป้องกันและบรรเทาสาธารณภัย ๕. การพัฒนาสังคมให้มีความสุข มีคุณธรรม และ เข้มแข็ง
๕. ยุทธศาสตร์การพัฒนาด้านบริหารจัดการ องค์กรที่ดี	๑. พัฒนาศักยภาพบุคลากรองค์กรปกครองส่วน ท้องถิ่น ๒. พัฒนางค์กรปกครองส่วนท้องถิ่นให้เป็นองค์กรที่มี ขีดสมรรถนะสูงมุ่งเน้นสู่ความเป็นเลิศ
๖. ยุทธศาสตร์ที่การพัฒนาด้านการบริหาร จัดการ การท่องเที่ยว	๑. การพัฒนาและส่งเสริมการท่องเที่ยวอย่างยั่งยืน
๗. ยุทธศาสตร์การพัฒนาด้านการป้องกันและ แก้ไขปัญหายาเสพติดและส่งเสริมสุขภาพ ชุมชน	๑. ส่งเสริมและสนับสนุนในการป้องกันและแก้ไข ปัญหาเสพติด ๒. เพิ่มศักยภาพการบริการด้านสาธารณสุข สุขภาพ ชุมชน และป้องกันระงับโรคติดต่อ

๓. การวิเคราะห์เพื่อพัฒนาท้องถิ่น

๓.๑ การวิเคราะห์กรอบการจัดทำยุทธศาสตร์ขององค์กรปกครองส่วนท้องถิ่น

การวิเคราะห์ศักยภาพเพื่อประเมินสถานการณ์การพัฒนาท้องถิ่นในปัจจุบัน เป็นการประเมินโดยวิเคราะห์ถึงโอกาส และภาวะคุกคามหรือข้อจำกัด อันเป็นสภาวะแวดล้อมภายนอกที่มีผลต่อการพัฒนา ด้านต่างๆ ของท้องถิ่น รวมทั้งการวิเคราะห์จุดแข็ง จุดอ่อนของท้องถิ่น อันเป็นสภาวะแวดล้อมภายในของ ท้องถิ่น ซึ่งทั้งหมดเป็นการประเมินสถานการณ์ของท้องถิ่นในปัจจุบัน โดยเป็นการตอบคำถามว่า “ปัจจุบัน ท้องถิ่นมีสถานการณ์พัฒนาอยู่จุดไหน” สำหรับใช้เป็นประโยชน์ในการกำหนดการดำเนินงานในอนาคต ต่อไป ทั้งนี้ โดยใช้เทคนิค SWOT Analysis การพิจารณาถึงปัจจัยภายใน ได้แก่ จุดแข็ง (Strength-S) จุดอ่อน (Weet – W) และปัจจัยภายนอก ได้แก่ (Opportunity-O) และอุปสรรค (Threet-T) เป็น เครื่องมือ

แนวทางการพัฒนา	จุดแข็ง / โอกาส	จุดอ่อน/อุปสรรค
ด้านเศรษฐกิจ	<p>จุดแข็ง</p> <ul style="list-style-type: none"> - ประชาชนในพื้นที่ ประกอบอาชีพหลัก ทำสวนมะพร้าว ทำประมง และธุรกิจการท่องเที่ยว - มีภูมิประเทศและภูมิอากาศ รวมทั้งสภาวะแวดล้อมเหมาะแก่การทำเกษตรกรรม ทำประมง และธุรกิจการท่องเที่ยว <p>โอกาส</p> <ul style="list-style-type: none"> - การเข้าสู่ AEC จะทำให้มีนักท่องเที่ยวมาเที่ยวในพื้นที่มากขึ้น สร้างรายได้ให้แก่ราษฎรในพื้นที่ - นโยบายรัฐบาลส่งเสริมการท่องเที่ยว นโยบายจังหวัด อำเภอนโยบาย - มีสมาคมโรงแรม สมาคมการท่องเที่ยว - สถานการณ์นานาชาติ / ประชาคมอาเซียน - ประชาชนและผู้ประกอบการท่องเที่ยว อำเภอกะพะงั่น มีโอกาสมากกว่าอำเภอรื่นอื่นๆเนื่องจากเรามีสภาพพื้นที่เป็นเกาะ มีทรัพยากรธรรมชาติที่หลากหลาย และอุดมสมบูรณ์สามารถมีช่องทางในการทำอาชีพประมง การคมนาคมทางน้ำ ธุรกิจการท่องเที่ยวต่างๆ เช่น บ้านพัก รีสอร์ท บังกะโล ฯลฯ 	<p>จุดอ่อน</p> <ul style="list-style-type: none"> - การคมนาคมไม่สะดวกอัตราค่าโดยสารสูง และต้องใช้เวลาในการเดินทางหลายชั่วโมง - มีการผูกขาดทางด้านบริการ/ จำนวนเที่ยว เช่น เรือราชาเฟอร์รี่ เป็นต้น - ขาดการรวมกลุ่มที่เข้มแข็ง เพื่อร่วมกันเป็นกลุ่มผู้ผลิต <p>อุปสรรค</p> <ul style="list-style-type: none"> - สถานการณ์ทางเศรษฐกิจในระดับประเทศ ภูมิภาคส่งผลกระทบต่อ การพัฒนาท้องถิ่น และการท่องเที่ยวของชาวไทยและชาวต่างชาติ

แนวทางการพัฒนา	จุดแข็ง / โอกาส	จุดอ่อน/อุปสรรค
ด้านการศึกษา	โอกาส - พ.ร.บ.การศึกษาแห่งชาติจะทำให้ภายในจังหวัดมีการจัดการศึกษาที่สอดคล้องกับ ความ ต้องการของท้องถิ่นต่างๆ ในเขตจังหวัด - พ.ร.บ.กระจายอำนาจแก่องค์กรปกครอง ส่วน ท้องถิ่น พ.ศ.๒๕๔๒ เทศบาลมีอำนาจ หน้าที่จัดการศึกษา - รัฐบาลสนับสนุนให้แต่ละท้องถิ่นมีบทบาท ในการอนุรักษ์ ฟื้นฟู เผยแพร่ถ่ายทอด วัฒนธรรมประเพณี และภูมิปัญญาท้องถิ่น มากขึ้น	อุปสรรค - สื่อต่างๆ เช่น โทรทัศน์ อินเทอร์เน็ต มีอิทธิพลต่อเด็กและ เยาวชน ทำให้การบริโภคนิยม และวัตถุนิยมรุนแรงมากขึ้น ทำลายวิถีชีวิตดั้งเดิมของท้องถิ่น
ด้านสาธารณสุข	จุดแข็ง - มีโรงพยาบาลในพื้นที่ ใกล้และสะดวก - อาสาสมัครสาธารณสุขมีศักยภาพสามารถ ให้บริการด้านสาธารณสุขแก่ประชาชนได้ดี ในระดับหนึ่ง - มีกลุ่มชมรมผู้สูงอายุที่เอาใจใส่ในการให้ ความสำคัญเรื่องสุขภาพผู้สูงอายุ โอกาส - ประชาชนสามารถเข้ารับการ รักษาพยาบาล ในโรงพยาบาลได้ง่าย เนื่องจากเป็นพื้นที่ไม่ ห่างไกล	จุดอ่อน - ขาดแคลนบุคลากรด้านการ สาธารณสุข บุคลากรเฉพาะทาง - ขาดแคลนเครื่องมือและอุปกรณ์ ทางการแพทย์ที่ทันสมัย อุปสรรค - การเดินทางโดยเรือ กรณีฉุกเฉิน ทำให้เสี่ยงต่อชีวิตของผู้ป่วย และ การรักษาพยาบาลอย่างต่อเนื่อง
ด้านพัฒนา การเมืองและ การบริหาร	จุดแข็ง - ประชากรมีประมาณสี่พันกว่าคนถือเป็น จำนวนที่เหมาะสมไม่มากไม่น้อยเกินไปทำให้ สามารถให้บริการสาธารณะได้อย่างทั่วถึง- ประชาชนมีความตื่นตัวทางการเมือง - มีการนำเทคโนโลยีสมัยใหม่มาให้บริการ อย่างรวดเร็ว ถูกต้องและเป็นธรรม - ผู้นำมีความรู้ความสามารถ มีภาวะความ เป็นผู้นำ มีศักยภาพในการบริหารงาน	จุดอ่อน - ประชาชนยังขาดความรู้ กฎหมายที่เกี่ยวข้องกับประชาชน - ขาดบุคลากรผู้ปฏิบัติงานที่มี ความรู้ความสามารถในบางสาขา ของงาน อุปสรรค

	โอกาส - รัฐบาลเน้นการให้สิทธิเสรีภาพแก่ประชาชน ส่งเสริมการกระจายอำนาจสู่ท้องถิ่นและเปิดโอกาสการมีส่วนร่วมของประชาชน	- ความไม่ต่อเนื่องของนโยบายการสนับสนุนจากรัฐบาล ซึ่งจะมีการเปลี่ยนแปลงไปตามยุคสมัยของผู้มีอำนาจในการกำหนดนโยบาย
แนวทางการพัฒนา	จุดแข็ง / โอกาส	จุดอ่อน/อุปสรรค
ด้านพัฒนาสังคม	จุดแข็ง - มีองค์กรชุมชน เช่น กรรมการชุมชน กลุ่มสตรี อสม./กองทุนหมู่บ้าน/อปพร. โอกาส - พ.ร.บ.กระจายอำนาจองค์กรปกครองส่วนท้องถิ่น พ.ศ.๒๕๔๒ องค์กรปกครองส่วนท้องถิ่น ในการจัดบริการสาธารณะทางด้านสวัสดิการสังคมและพัฒนาชุมชนกว้างขวางมากขึ้น - นโยบายรัฐบาลในการป้องกันและแก้ไขปัญหาเสพติดอย่างจริงจัง ซึ่งถือเป็นวาระแห่งชาติ	จุดอ่อน - ปัญหาความไม่ปลอดภัยในชีวิตและทรัพย์สิน - ปัญหาการพนัน - กลุ่มองค์กรต่างๆ ไม่เข้มแข็ง - การแพร่ระบาดของยาเสพติดในชุมชน อุปสรรค - ขาดความร่วมมือจากประชาชนในการมีส่วนร่วมต่างๆ - ปัญหาหนี้สินของเกษตรกร
ด้านการพัฒนาธรรมชาติและสิ่งแวดล้อม	จุดแข็ง - มีทรัพยากรธรรมชาติที่หลากหลาย เช่น ภูเขา ทะเล น้ำตก ฯลฯ - มีสถานที่ท่องเที่ยวเชิงอนุรักษ์ ได้แก่ อ่าววกตุ้ม อ่าวหินกอง หาดหินงาม หาดขอม หาดขวด หาดทองกลาง อ่าวแม่หาด เกาะม้า หาดกรวด และหาดสลัด ๓. มีความอุดมสมบูรณ์ทางทรัพยากรธรรมชาติ ได้แก่ ป่าสงวน ป่าชุมชน พื้นที่สาธารณะประโยชน์ โอกาส - รัฐบาลมีนโยบายและให้ความสำคัญกับการอนุรักษ์ทรัพยากรธรรมชาติ รวมถึงการป้องกัน และแก้ไขปัญหาสังแวดล้อม	จุดอ่อน - กฎหมาย ระเบียบ ข้อบังคับ ไม่ยืดหยุ่นและปฏิบัติอย่างเคร่งครัด อุปสรรค - ประชาชนบางส่วนขาดความรู้และจิตสำนึกในการอนุรักษ์ทรัพยากรธรรมชาติและสิ่งแวดล้อม อย่างถูกต้องและเหมาะสม

๓.๒ การประเมินสถานการณ์สภาพแวดล้อมภายนอกที่เกี่ยวข้อง

จากการสำรวจและวิเคราะห์สภาพทางกายภาพของเทศบาลตำบลเพชรพะงัน และบริเวณพื้นที่ต่อเนื่อง สามารถสรุปสภาพปัญหาของชุมชนได้ ดังนี้

การเข้าสู่ประชาคมเศรษฐกิจอาเซียน (AEC) ของไทย ทำให้องค์กรปกครองส่วนท้องถิ่นโดยเฉพาะอย่างยิ่งเทศบาลตำบลเพชรพะงัน ต้องให้ความสำคัญกับการพัฒนาโครงสร้างพื้นฐานเพื่อรองรับการขยายตัวทางเศรษฐกิจ เช่น การพัฒนาโครงสร้างพื้นฐานที่สำคัญ เช่น ถนน ป้ายเตือน ป้ายจราจร ที่มีภาษาอังกฤษและภาษาต่างประเทศ ประกอบกับการหลั่งไหลเข้ามาของประชากรประเทศเพื่อนบ้านไม่ว่าจะเข้ามาในฐานะนักท่องเที่ยว คนทำงาน หรือการอื่นใด จึงต้องจัดระเบียบชุมชนสังคมและความสงบเรียบร้อยมากขึ้น เนื่องจากกฎหมายและวัฒนธรรมของแต่ละชนชาติอาจมีความแตกต่างกัน ดังนั้น อาจมีการฝ่าฝืนกฎหมายจากชาวต่างประเทศทั้งโดยตั้งใจและความไม่รู้กฎหมาย อีกทั้ง อาจเกิดปัญหาอาชญากรรม ยาเสพติด เพิ่มมากขึ้น และการบุกรุกพื้นที่ป่า ด้วยสาเหตุทั้งที่เกิดจากคนไทยและชาวต่างชาติเพิ่มขึ้น ทำให้ที่ทำกิน ไม่เพียงพอต่อความต้องการ หรือการขายที่ดินให้นายทุนต่างชาติแล้วไม่มีที่ทำกินจึงต้องไปเปิดป่าใหม่ ส่วนสาเหตุจากชาวต่างชาติ อาจมีนายทุนเข้ามาทำลายทรัพยากรธรรมชาติและสิ่งแวดล้อม เช่น การตัดไม้เพื่อผลประโยชน์ทางเศรษฐกิจ และผู้ประกอบการธุรกิจการท่องเที่ยว ควบคุมการปล่อยน้ำเสียจากธุรกิจการท่องเที่ยว เช่น โรงแรม รีสอร์ท ร้านอาหาร ไหลลงสู่ทะเล และแหล่งน้ำสาธารณะ ไม่ปฏิบัติตามกฎระเบียบของเทศบาลตำบลเพชรพะงัน เรื่อง การติดตั้งบ่อดักไขมันบำบัดน้ำเสียในอาคาร พ.ศ.๒๕๕๖ ซึ่งเทศบาลตำบลเพชรพะงัน ใช้เป็นกฎ กติกา ในการควบคุม กำจัดดูแลการติดตั้งระบบระบายน้ำเสียในอาคารที่ตั้งอยู่ในเขตเทศบาลตำบลเพชรพะงัน เพื่อเป็นการปกป้องรักษาสภาพสิ่งแวดล้อมและเป็นการช่วยลดปริมาณน้ำเสีย ตลอดจนเป็นการปรับปรุงคุณภาพน้ำให้ดีขึ้น ส่งเสริมและสนับสนุนให้ชุมชนร่วมกันดูแลรักษาทรัพยากรทางทะเล เช่น หอยมือเสือ ปลิงทะเล และทรัพยากรป่าไม้ และเทศบาลตำบลเพชรพะงัน เรื่อง การจัดการสิ่งปฏิกูลและมูลฝอย พ.ศ. ๒๕๕๖ ควบคุมและบริหารจัดการขยะมูลฝอยและสิ่งปฏิกูล เนื่องจากปัญหาขยะในพื้นที่มีปริมาณเพิ่มขึ้นทุกปี เป็นภาระค่าใช้จ่ายของเทศบาลตำบลเพชรพะงัน ซึ่งปัจจุบันยังไม่มีวิธีการใดที่จะลดปริมาณขยะให้ลดน้อยลง

๓.๓ ความเชื่อมโยงยุทธศาสตร์การพัฒนาจังหวัดกับยุทธศาสตร์การพัฒนาระบบโครงสร้างพื้นฐานท้องถิ่น

โครงสร้างเชื่อมโยงแผนยุทธศาสตร์การพัฒนาเทศบาลตำบลเพชรบูรณ์ (พ.ศ.๒๕๖๖ - ๒๕๗๐)

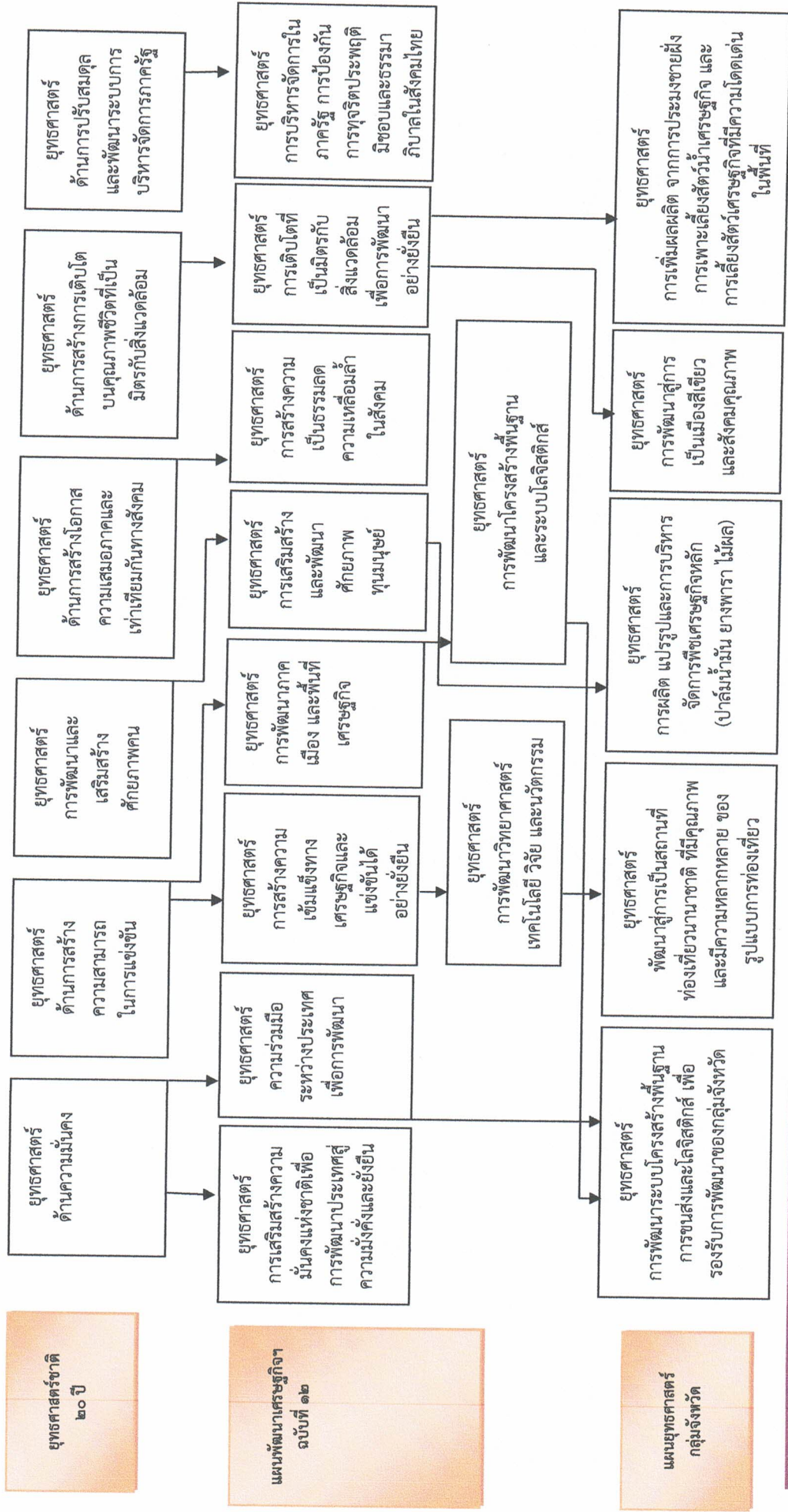

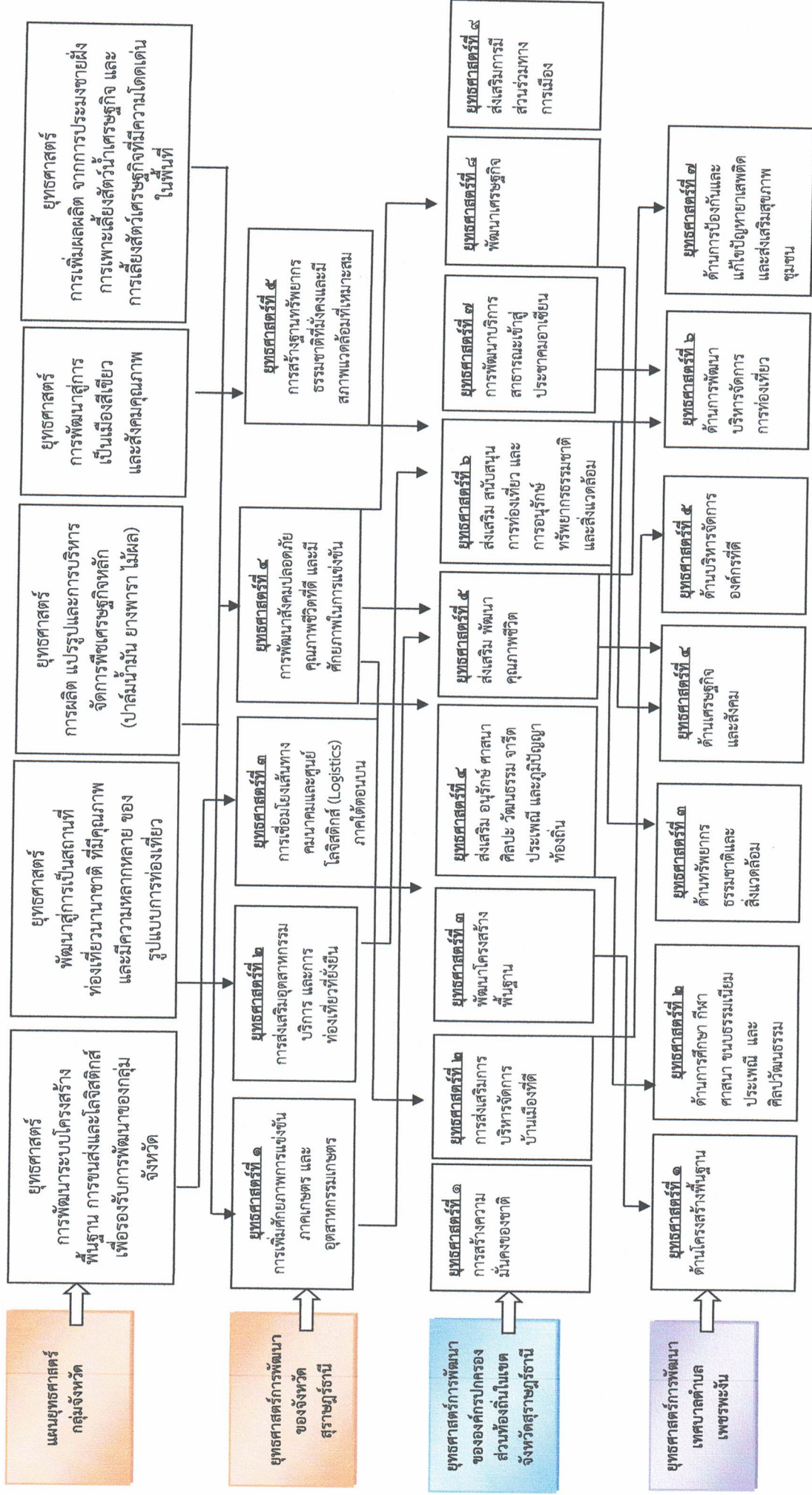

ส่วนที่ ๓

การนำแผนพัฒนาท้องถิ่นไปสู่การปฏิบัติ

ส่วนที่ ๓ การนำแผนพัฒนาท้องถิ่นไปสู่การปฏิบัติ

๑. ยุทธศาสตร์การพัฒนาและแผนงาน

ที่	ยุทธศาสตร์	ด้าน	แผนงาน	หน่วยงาน	หน่วยงาน รับผิดชอบ	หน่วยงาน สนับสนุน
๑	โครงสร้างพื้นฐาน	บริการชุมชนและสังคม	เคหะและชุมชน	เทศบาลตำบลเพชรพะงัน	กองช่าง / สำนักปลัด / กองการศึกษา	สำนักปลัด / กองคลัง อบจ.สต. / หน่วยงานอื่นๆ
๒	การศึกษา กีฬา ศาสนา ขนบธรรมเนียมประเพณี และศิลปวัฒนธรรม	บริการชุมชนและสังคม	อุตสาหกรรมและโยธา	เทศบาลตำบลเพชรพะงัน	กองช่าง / สำนักปลัด กองการศึกษา	กรมทางหลวงชนบท สำนักปลัด / กองคลัง อบจ.สต. / หน่วยงานอื่นๆ
๓	ทรัพยากรธรรมชาติและสิ่งแวดล้อม	บริการชุมชนและสังคม	การศึกษา	เทศบาลตำบลเพชรพะงัน	กองการศึกษา	กองคลัง / หน่วยงานอื่นๆ
		บริการชุมชนและสังคม	การศึกษานวัตกรรมและนวัตกรรม	เทศบาลตำบลเพชรพะงัน	กองการศึกษา	ทุกกอง
		บริการชุมชนและสังคม	เคหะและชุมชน	เทศบาลตำบลเพชรพะงัน	กองสาธารณสุขและสิ่งแวดล้อม สำนักปลัด	กองคลัง จังหวัดสุราษฎร์ธานี หน่วยงานอื่นๆ
		บริการชุมชนและสังคม	การศึกษานวัตกรรมและนวัตกรรม	เทศบาลตำบลเพชรพะงัน	สำนักปลัด	กองคลัง
		การเศรษฐกิจ	การเกษตร	เทศบาลตำบลเพชรพะงัน	กองสาธารณสุขและสิ่งแวดล้อม	กรมการท่องเที่ยว / พสจ.
		บริการชุมชนและสังคม	สร้างความเข้มแข็งของชุมชน	เทศบาลตำบลเพชรพะงัน	สำนักปลัด	กองคลัง
		บริการชุมชนและสังคม	สร้างความเข้มแข็งของชุมชน	เทศบาลตำบลเพชรพะงัน	สำนักปลัด	ทุกกอง
		การเศรษฐกิจ	การเกษตร	เทศบาลตำบลเพชรพะงัน	สำนักปลัด	ทุกกอง
		บริการชุมชนและสังคม	สังคมสงเคราะห์	เทศบาลตำบลเพชรพะงัน	สำนักปลัด	กองคลัง
		บริหารทั่วไป	การรักษาความสงบภายใน	เทศบาลตำบลเพชรพะงัน	สำนักปลัด	กองคลัง
		การดำเนินงานอื่นๆ	งบกลาง	เทศบาลตำบลเพชรพะงัน	สำนักปลัด	กองคลัง

ที่	ยุทธศาสตร์	ด้าน	แผนงาน	หน่วยงาน	หน่วยงาน รับผิดชอบ	หน่วยงาน สนับสนุน
๕	ด้านบริหารจัดการองค์กรที่ดี	บริการชุมชนและสังคม บริหารทั่วไป	คณะและชุมชน บริหารงานทั่วไป	เทศบาลตำบลเพชรพะงัน เทศบาลตำบลเพชรพะงัน	กองช่าง สำนักปลัด	กองคลัง อบจ.สุญ / หน่วยงานอื่นๆ
๖	การบริหารจัดการการท่องเที่ยว	บริการชุมชนและสังคม บริการชุมชนและสังคม	และและชุมชน การศาสนาวัฒนธรรมและนันทนาการ	เทศบาลตำบลเพชรพะงัน เทศบาลตำบลเพชรพะงัน	กองช่าง กองช่าง / สำนักปลัด	ทุกกอง กองคลัง ทุกกอง กรมทางหลวงชนบท กฟผ. หน่วยงานอื่นๆ
๗	ด้านการป้องกันและแก้ไขปัญหาสภาพสุขภาพชุมชน	บริการชุมชนและสังคม บริการชุมชนและสังคม บริการศึกษา บริการชุมชนและสังคม	สาธารณสุข สาธารณสุข การศึกษา คณะและชุมชน	เทศบาลตำบลเพชรพะงัน เทศบาลตำบลเพชรพะงัน เทศบาลตำบลเพชรพะงัน เทศบาลตำบลเพชรพะงัน	กองสาธารณสุขและสิ่งแวดล้อม กองสาธารณสุขและสิ่งแวดล้อม กองการศึกษา / โรงเรียนในพื้นที่ สำนักปลัด	กองคลัง กองคลัง กองคลัง กรมพลศึกษา / กฟผ.
รวม	๗	๔	๑๑			

บัญชีสรุปโครงการพัฒนา

๒. บัญชีโครงการพัฒนาท้องถิ่น

แบบ ผ.๑๑

บัญชีสรุปโครงการพัฒนา
แผนพัฒนาท้องถิ่น (พ.ศ.๒๕๖๖ - ๒๕๗๐)
เทศบาลตำบลเพชรพระเงิน

ยุทธศาสตร์	ปี ๒๕๖๖		ปี ๒๕๖๗		ปี ๒๕๖๘		ปี ๒๕๖๙		ปี ๒๕๗๐		รวม ๕ ปี	
	จำนวนโครงการ	งบประมาณ (บาท)	จำนวนโครงการ	งบประมาณ (บาท)	จำนวนโครงการ	งบประมาณ (บาท)	จำนวนโครงการ	งบประมาณ (บาท)	จำนวนโครงการ	งบประมาณ (บาท)	จำนวนโครงการ	งบประมาณ (บาท)
๑) ยุทธศาสตร์ด้านโครงสร้างพื้นฐาน												
๑.๑ แผนงานอุตสาหกรรมและโยธา	๙	๑๖,๙๕๔,๐๐๐	๑๐	๑๖,๒๗๕,๐๐๐	๑๔	๒๗,๑๖๕,๐๐๐	๑๐	๑๔,๗๒๕,๐๐๐	๑๐	๑๔,๗๒๕,๐๐๐	๕๔	๘๓,๘๐๙,๐๐๐
รวม	๙	๑๖,๙๕๔,๐๐๐	๑๐	๑๖,๒๗๕,๐๐๐	๑๔	๒๗,๑๖๕,๐๐๐	๑๐	๑๔,๗๒๕,๐๐๐	๑๐	๑๔,๗๒๕,๐๐๐	๕๔	๘๓,๘๐๙,๐๐๐
๒) ยุทธศาสตร์ด้านการศึกษา กีฬา ศาสนา ชนบทธรรมนิยมประเพณี และศิลปวัฒนธรรม												
๒.๑ แผนงานการศึกษา	๑๖	๔,๓๙๔,๑๐๐	๑๖	๔,๓๙๔,๑๐๐	๑๗	๔,๖๓๔,๑๐๐	๑๘	๔,๖๓๔,๑๐๐	๑๗	๔,๖๓๔,๑๐๐	๘๔	๒๒,๓๙๐,๕๐๐
๒.๒ แผนงานการศึกษาวัฒนธรรมและนันทนาการ	๑๖	๑,๘๒๐,๐๐๐	๑๕	๑,๗๖๐,๐๐๐	๒๑	๑,๕๘๐,๐๐๐	๒๑	๑,๕๘๐,๐๐๐	๒๐	๑,๕๖๐,๐๐๐	๙๓	๘,๓๐๐,๐๐๐
๒.๒ แผนงานอุตสาหกรรมและการโยธา	๒	๙๕๐,๐๐๐	๓	๗๕๐,๐๐๐	๓	๑,๖๕๐,๐๐๐	๐	๐	๐	๐	๘	๓,๙๕๐,๐๐๐
รวม	๓๔	๖,๒๑๔,๑๐๐	๓๔	๖,๑๖๔,๑๐๐	๓๘	๖,๒๑๔,๑๐๐	๓๙	๖,๒๑๔,๑๐๐	๓๗	๖,๑๙๔,๑๐๐	๑๕๓	๓๐,๖๙๐,๕๐๐
๓) ยุทธศาสตร์ด้านทรัพยากรธรรมชาติและสิ่งแวดล้อม												
๓.๑ แผนงานเกษตรและชุมชน	๑	๓๐,๐๐๐,๐๐๐	๑	๓๐,๐๐๐,๐๐๐	๑	๓๐,๐๐๐,๐๐๐	๑	๓๐,๐๐๐,๐๐๐	๑	๓๐,๐๐๐,๐๐๐	๕	๑๕๐,๐๐๐,๐๐๐
๓.๒ แผนงานการศึกษาวัฒนธรรมและนันทนาการ	๑	๕๐,๐๐๐	๑	๕๐,๐๐๐	๑	๕๐,๐๐๐	๒	๒๕๐,๐๐๐	๒	๒๕๐,๐๐๐	๗	๖๕๐,๐๐๐
๓.๓ แผนงานการเกษตร	๒	๑๕๐,๐๐๐	๒	๑๕๐,๐๐๐	๒	๑๕๐,๐๐๐	๒	๑๕๐,๐๐๐	๒	๑๕๐,๐๐๐	๑๐	๗๕๐,๐๐๐
๓.๔ แผนงานสร้างความเข้มแข็ง	๑	๑๕๐,๐๐๐	๑	๑๕๐,๐๐๐	๑	๑๕๐,๐๐๐	๑	๑๕๐,๐๐๐	๑	๑๕๐,๐๐๐	๕	๗๕๐,๐๐๐
รวม	๕	๓๐,๓๕๐,๐๐๐	๕	๓๐,๓๕๐,๐๐๐	๕	๓๐,๓๕๐,๐๐๐	๖	๓๐,๕๕๐,๐๐๐	๖	๓๐,๕๕๐,๐๐๐	๒๗	๑๕๒,๑๕๐,๐๐๐
๔) ยุทธศาสตร์ด้านเศรษฐกิจและสังคม												
๔.๑ แผนงานสร้างความเข้มแข็ง	๕	๖๓๐,๐๐๐	๕	๖๓๐,๐๐๐	๕	๖๓๐,๐๐๐	๕	๖๓๐,๐๐๐	๘	๑,๔๘๐,๐๐๐	๒๘	๕,๐๐๐,๐๐๐
๔.๒ แผนงานการเกษตร	๐	๐	๐	๐	๐	๐	๐	๐	๑	๑๕๐,๐๐๐	๒	๒๕๐,๐๐๐
๔.๓ แผนงานสังคมสงเคราะห์	๓	๕๐,๐๐๐	๓	๖๐,๐๐๐	๓	๖๐,๐๐๐	๓	๖๐,๐๐๐	๓	๖๐,๐๐๐	๑๕	๒๙๐,๐๐๐
๔.๔ แผนงานการรักษาความสงบภายใน	๗	๕๒๐,๐๐๐	๗	๕๒๐,๐๐๐	๗	๕๒๐,๐๐๐	๗	๕๒๐,๐๐๐	๗	๕๒๐,๐๐๐	๓๕	๒,๖๐๐,๐๐๐
๔.๕ แผนงานงบกลาง	๔	๗,๑๐๐,๐๐๐	๔	๗,๑๒๐,๐๐๐	๔	๗,๑๒๐,๐๐๐	๔	๗,๑๒๐,๐๐๐	๔	๗,๑๒๐,๐๐๐	๒๐	๒๙,๔๘๐,๐๐๐
รวม	๑๙	๘,๓๐๐,๐๐๐	๑๙	๘,๓๓๐,๐๐๐	๒๐	๘,๕๓๐,๐๐๐	๑๙	๘,๕๓๐,๐๐๐	๒๓	๙,๕๒๐,๐๐๐	๑๐๐	๓๖,๖๑๒,๐๐๐

ยุทธศาสตร์	ปี ๒๕๖๖		ปี ๒๕๖๗		ปี ๒๕๖๘		ปี ๒๕๖๙		ปี ๒๕๗๐		รวม ๕ ปี	
	จำนวนโครงการ	งบประมาณ (บาท)	จำนวนโครงการ	งบประมาณ (บาท)	จำนวนโครงการ	งบประมาณ (บาท)	จำนวนโครงการ	งบประมาณ (บาท)	จำนวนโครงการ	งบประมาณ (บาท)	จำนวนโครงการ	รวมงบประมาณ (บาท)

๕) ยุทธศาสตร์ด้านบริหารจัดการองค์กรที่ดี

๕.๑ แผนงานคณะและชุมชน	๐	๐	๐	๐	๐	๐	๐	๐	๐	๐	๐	๓๕๐,๐๐๐
๕.๒ แผนงานบริหารทั่วไป	๘	๑,๒๒๒,๐๐๐	๗	๑,๐๑๐,๐๐๐	๙	๑,๖๕๒,๐๐๐	๗	๑,๐๑๒,๐๐๐	๙	๑,๖๑๔,๖๐๐	๔๐	๗,๕๐๐,๖๐๐
๕.๒ แผนงานอุตสาหกรรมและโยธา	๑	๕๐๐,๐๐๐	๐	๐	๑	๕,๐๐๐,๐๐๐	๐	๐	๑	๕,๐๐๐,๐๐๐	๓	๙,๕๐๐,๐๐๐
รวม	๙	๑,๗๒๒,๐๐๐	๗	๑,๐๑๐,๐๐๐	๙	๕,๖๕๒,๐๐๐	๗	๑,๐๑๒,๐๐๐	๑๐	๗,๖๑๔,๖๐๐	๔๔	๑๗,๓๕๐,๖๐๐

๖) ยุทธศาสตร์ด้านการบริหารจัดการการท่องเที่ยว

๖.๑ แผนงานคณะและชุมชน	๐	๐	๐	๐	๐	๐	๐	๐	๐	๐	๐	๑,๐๓๘,๐๐๐
๖.๒ แผนงานการศาสนาวัฒนธรรมและนันทนาการ	๑	๕๐,๐๐๐	๒	๓๕๐,๐๐๐	๑	๓๕๐,๐๐๐	๑	๕๐,๐๐๐	๑	๕๐,๐๐๐	๗	๘๕๐,๐๐๐
๖.๓ แผนงานอุตสาหกรรมและการโยธา	๐	๐	๐	๐	๑	๒,๐๐๐,๐๐๐	๐	๐	๐	๐	๐	๐
๖.๔ แผนงานสาธารณสุข	๒	๔๐๐,๐๐๐	๒	๔๐๐,๐๐๐	๒	๔๐๐,๐๐๐	๒	๔๐๐,๐๐๐	๒	๔๐๐,๐๐๐	๑๐	๒,๐๐๐,๐๐๐
รวม	๓	๔๕๐,๐๐๐	๔	๗๕๐,๐๐๐	๕	๒,๗๕๐,๐๐๐	๔	๑,๘๐๐,๐๐๐	๓	๔๕๐,๐๐๐	๑๘	๓,๘๘๘,๐๐๐

๗) ยุทธศาสตร์ด้านการป้องกันและแก้ไขปัญหาสภาพแวดล้อมและส่งเสริมสุขภาพชุมชน

๗.๑ แผนงานสาธารณสุข	๑๔	๓,๙๘๕,๖๐๐	๑๔	๓,๙๘๕,๖๐๐	๑๔	๓,๙๘๕,๖๐๐	๑๔	๓,๙๘๕,๖๐๐	๑๔	๓,๙๘๕,๖๐๐	๗๐	๑๙,๙๒๘,๐๐๐
๗.๒ แผนงานการศึกษา	๔	๑๖๐,๐๐๐	๔	๑๖๐,๐๐๐	๔	๑๖๐,๐๐๐	๔	๑๖๐,๐๐๐	๔	๑๖๐,๐๐๐	๒๐	๘๐๐,๐๐๐
๗.๒ แผนงานอุตสาหกรรมและโยธา	๑	๑,๒๐๐,๐๐๐	๑	๑,๒๐๐,๐๐๐	๑	๑,๒๐๐,๐๐๐	๑	๑,๒๐๐,๐๐๐	๑	๑,๒๐๐,๐๐๐	๕	๖,๐๐๐,๐๐๐
รวม	๑๙	๕,๓๔๕,๖๐๐	๑๙	๕,๓๔๕,๖๐๐	๑๙	๕,๓๔๕,๖๐๐	๑๙	๕,๓๔๕,๖๐๐	๑๙	๕,๓๔๕,๖๐๐	๙๕	๒๖,๗๒๘,๐๐๐
รวมทั้งสิ้น	๙๘	๖๙,๓๒๕,๗๐๐	๙๕	๖๐,๒๑๔,๗๐๐	๑๐๖	๗๕,๐๕๒,๗๐๐	๑๑๐	๗๕,๐๕๒,๗๐๐	๑๐๘	๗๕,๒๔๙,๓๐๐	๕๑๕	๓๕๐,๘๒๘,๑๐๐

หมายเหตุ บัญชีสรุปโครงการพัฒนา แบบ ผ.๐๒

รายละเอียดโครงการพัฒนาแผนพัฒนาท้องถิ่น
ของเทศบาลตำบลเพชรพะงัน

(ผ.๐๒)

รายละเอียดโครงการพัฒนา
แผนพัฒนาท้องถิ่น (พ.ศ.๒๕๖๖ - ๒๕๗๐)
เทศบาลตำบลเพชรพระเงิน

ยุทธศาสตร์จังหวัดที่ ๓ การเชื่อมโยงเส้นทางคมนาคมและศูนย์โลจิสติกส์ (Logistics Hub) ภาคใต้ตอนบน
ยุทธศาสตร์การพัฒนาของ อปท. ในเขตจังหวัดที่ ๓ ด้านโครงสร้างพื้นฐาน
ยุทธศาสตร์ ๑ ด้านโครงสร้างพื้นฐาน
แผนงาน อุตสาหกรรมและการโยธา

ที่	โครงการ/กิจกรรม	วัตถุประสงค์	เป้าหมาย (ผลผลิตของโครงการ)	งบประมาณและที่ผ่านมา					ตัวชี้วัด (KPI)	ผลที่คาดว่าจะได้รับ	หน่วยงาน รับผิดชอบหลัก
				๒๕๖๖ (บาท)	๒๕๖๗ (บาท)	๒๕๖๘ (บาท)	๒๕๖๙ (บาท)	๒๕๗๐ (บาท)			
๑	โครงการปรับปรุงซ่อมแซมอาคารสำนักงานเทศบาลตำบลเพชรพระเงิน	เพื่อปรับปรุงซ่อมแซมอาคารสำนักงาน ทต.เพชรพระเงินให้มีสภาพดี มั่นคง และแข็งแรง	ปรับปรุงซ่อมแซมอาคารสำนักงาน ทต.เพชรพระเงิน จำนวน ๑ แห่ง	๐	๑,๐๐๐,๐๐๐	๐	๐	๐	อาคาร สนง. ทต.เพชรพระเงิน มีสภาพมั่นคง และแข็งแรง จำนวน ๑ แห่ง	อาคารสำนักงานเทศบาลตำบลเพชรพระเงิน มีความพร้อมในการให้บริการประชาชน	กองช่าง
๒	โครงการก่อสร้างถนน คสล.ทางเข้าอนามัยบ้านโกลกหล้า หมู่ที่ ๗ บ้านโกลกหล้า (ชุมชนที่ ๔)	เพื่อให้ประชาชนมีเส้นทางคมนาคมใช้สำหรับสัญจรไปมาได้สะดวกรวดเร็วและปลอดภัย	ก่อสร้างถนน คสล. กว้าง ๓.๕๐ ม. ยาว ๕๔ ม. หน้า ๐.๑๕ ม.	๒๐๖,๐๐๐	๐	๐	๐	๐	มี ถนน คสล. กว้าง ๓.๕๐ ม. ยาว ๕๔ ม. หน้า ๐.๑๕ ม.	ประชาชน/นักท่องเที่ยว มีถนน คสล.ที่ได้มาตรฐานใช้สัญจรไปมาได้สะดวกรวดเร็ว และปลอดภัย	กองช่าง
๓	โครงการติดตั้งเครื่องหมายจราจร/ป้ายเตือน	เพื่อป้องกันอุบัติเหตุจากการใช้ยานพาหนะ	ติดตั้งเครื่องหมายจราจร ป้ายเตือน สำคัญของชาติ	๒๐๐,๐๐๐	๒๐๐,๐๐๐	๒๐๐,๐๐๐	๒๐๐,๐๐๐	๒๐๐,๐๐๐	มีเครื่องหมายจราจร/ป้ายเตือน ๕ ชุมชน	ประชาชนและนักท่องเที่ยว มีความปลอดภัยในการใช้ยานพาหนะ	กองช่าง

ที่	โครงการ/กิจกรรม	วัตถุประสงค์	เป้าหมาย (ผลผลิตของโครงการ)	งบประมาณและที่ผ่านมา					ตัวชี้วัด (KPI)	ผลที่คาดว่าจะได้รับ	หน่วยงาน รับผิดชอบหลัก
				๒๕๖๖ (บาท)	๒๕๖๗ (บาท)	๒๕๖๘ (บาท)	๒๕๖๙ (บาท)	๒๕๗๐ (บาท)			
๔	โครงการก่อสร้างวางท่อระบายน้ำพร้อมบ่อกักตอดูดานนหาดเจ้าเภา หมู่ที่ ๘ (ชุมชนที่ ๕)	เพื่อให้การระบายน้ำในพื้นที่มีประสิทธิภาพแก้ไขและป้องกันปัญหาน้ำไหลหลากกัดเซาะถนน	ระบายน้ำ ยาว ๑๙๒ ม. กว้าง ๐.๖๐ ม.	๐	๐	๐	๘๐๐,๐๐๐	๐	เพิ่มประสิทธิภาพการระบายน้ำและป้องกันน้ำไหลหลากกัดเซาะถนน	มีรายงานน้ำที่ได้มาตรฐาน ระบายน้ำได้ดี สะดวกและป้องกันน้ำไหลหลากกัดเซาะถนน	กองช่าง
๕	โครงการปรับปรุงซ่อมแซมถนน ในเขตพื้นที่ ทต.เพชรพะงัน	เพื่อปรับปรุงซ่อมแซมถนนให้สามารถใช้งานได้สะดวก และปลอดภัย	ซ่อมแซมถนน ในเขตพื้นที่ ทต.เพชรพะงัน	๑,๐๐๐,๐๐๐	๑,๐๐๐,๐๐๐	๑,๐๐๐,๐๐๐	๑,๐๐๐,๐๐๐	๑,๐๐๐,๐๐๐	ถนนลูกรัง ๑๙ เส้นทาง	ประชาชนและนักท่องเที่ยว มีเส้นทางคมนาคม ล้อจรู๋ไปมาได้สะดวก	กองช่าง
๖	โครงการก่อสร้างถนน คลส. สายวังหิน - บ้านพร้อมรางระบายน้ำ หมู่ที่ ๕ บ้านโกลบ้านเก่า (ชุมชนที่ ๒)	๑. เพื่อให้ประชาชนมีเส้นทางคมนาคมใช้สำหรับสัญจรไปมาได้สะดวกรวดเร็วและปลอดภัย ๒. เพื่อให้การระบายน้ำในพื้นที่มีความสะดวก รวดเร็ว และป้องกันน้ำท่วมขัง	ก่อสร้างถนน คลส. กว้าง ๕ ม. ยาว ๑๕๖ ม. หนา ๐.๑๕ ม. รางระบายน้ำ กว้าง ๐.๕๐ ม. ลีตัก ๐.๕๐ ม.	๐	๐	๖๕๐,๐๐๐	๐	๐	มี ถนน คลส. กว้าง ๕ ม. ยาว ๑๕๖ ม. หนา ๐.๑๕ ม. มีรางระบายน้ำ กว้าง ๐.๕๐ ม. ลีตัก ๐.๕๐ ม.	ประชาชนและนักท่องเที่ยว มีถนน คลส. ที่ได้มาตรฐาน ใช้สัญจรไปมาได้สะดวก รวดเร็ว และปลอดภัย	กองช่าง
๗	โครงการก่อสร้างถนน คลส. สายเขาหินผก - วกตุ่ม พร้อมรางระบายน้ำ หมู่ที่ ๔ บ้านววกตุ่ม (ชุมชนที่ ๑)	๑. เพื่อให้ประชาชนมีเส้นทางคมนาคมใช้สำหรับสัญจรไปมาได้สะดวกรวดเร็วและปลอดภัย ๒. เพื่อให้การระบายน้ำในพื้นที่มีความสะดวก รวดเร็ว และป้องกันน้ำท่วมขัง	ก่อสร้างถนน คลส. กว้าง ๕ ม. ยาว ๖๘๐ ม. หนา ๐.๑๕ ม. รางระบายน้ำ กว้าง ๐.๕๐ ม. ลีตัก ๐.๕๐ ม.	๐	๐	๐	๓,๕๐๐,๐๐๐	๐	มี ถนน คลส. กว้าง ๕ ม. ยาว ๖๘๐ ม. หนา ๐.๑๕ ม. มีรางระบายน้ำ กว้าง ๐.๕๐ ม. ลีตัก ๐.๕๐ ม.	ประชาชนและนักท่องเที่ยว มีถนน คลส. ที่ได้มาตรฐาน ใช้สัญจรไปมาได้สะดวก รวดเร็ว และปลอดภัย	กองช่าง

ที่	โครงการ/กิจกรรม	วัตถุประสงค์	เป้าหมาย (ผลผลิตของโครงการ)	งบประมาณและที่ผ่านมา					ตัวชี้วัด (KPI)	ผลที่คาดว่าจะได้รับ	หน่วยงาน รับผิดชอบหลัก
				๒๕๖๖ (บาท)	๒๕๖๗ (บาท)	๒๕๖๘ (บาท)	๒๕๖๙ (บาท)	๒๕๗๐ (บาท)			
๘	โครงการประปาชุมชน บ้านวกตุ่ม หมู่ที่ ๔ บ้านวกตุ่ม (ชุมชนที่ ๑)	เพื่อให้ลำห้วยรับน้ำ อุปโภคในชุมชนบ้านวกตุ่ม และเพิ่มศักยภาพในการ บริหารจัดการน้ำอย่างมี ประสิทธิภาพ	เจาะบ่อบาดาล ขนาด ๖ นิ้ว พร้อมถังจ่ายน้ำ จำนวน ๓,๐๐๐ ลิบ.ม.	๐	๐	๓๐๐,๐๐๐	๐	๐	มีบ่อบาดาล ขนาด ๖ นิ้ว พร้อมถัง จ่ายน้ำ ๓,๐๐๐ ลิบ.ม	ทำให้มีน้ำใช้อุปโภค และเพิ่มความสะอาด ในการใช้น้ำอย่างทั่วถึง	กองช่าง
๙	โครงการก่อสร้างถนน คสล.สายเข้แรด พร้อมรางระบายน้ำ หมู่ที่ ๔ บ้านวกตุ่ม (ชุมชนที่ ๑)	๑. เพื่อให้ประชาชนมีเส้นทาง คมนาคมใช้สำหรับสัญจร ไปมาได้สะดวกรวดเร็วและ ปลอดภัย ๒. เพื่อให้การระบายน้ำใน พื้นที่มีความสะอาด รวดเร็ว และป้องกันน้ำท่วมขัง	ก่อสร้างถนน คสล. กว้าง ๖ ม. ยาว ๔๗๕ ม. หนา ๐.๒๐ ม. รางระบายน้ำ กว้าง ๐.๕๐ ม. ลึก ๐.๕๐ ม.	๐	๐	๐	๒,๒๐๐,๐๐๐	๐	มี ถนน คสล. กว้าง ๖ ม. ยาว ๔๗๕ ม. หนา ๐.๒๐ ม. มีรางระบายน้ำ กว้าง ๐.๕๐ ม. ลึก ๐.๕๐ ม.	ประชาชนและนักท่องเที่ยว มีถนน คสล. ที่ได้มาตรฐาน ใช้สัญจรไปมาได้สะดวก รวดเร็ว และปลอดภัย	กองช่าง
๑๐	โครงการก่อสร้างถนน คสล. สายในนา - มะเดื่อหวาน พร้อมรางระบายน้ำ หมู่ที่ ๔ บ้านวกตุ่ม (ชุมชนที่ ๑)	๑. เพื่อให้ประชาชนมีเส้นทาง คมนาคมใช้สำหรับสัญจร ไปมาได้สะดวกรวดเร็วและ ปลอดภัย ๒. เพื่อให้การระบายน้ำใน พื้นที่มีความสะอาด รวดเร็ว และป้องกันน้ำท่วมขัง	ก่อสร้างถนน คสล. กว้าง ๖ ม. ยาว ๔๕๐ ม. หนา ๐.๑๕ ม. พร้อมวางท่อระบายน้ำ	๐	๐	๒,๒๐๐,๐๐๐	๐	๐	มี ถนน คสล. กว้าง ๖ ม. ยาว ๔๕๐ ม. หนา ๐.๑๕ ม.	ประชาชนและนักท่องเที่ยว มีถนน คสล. ที่ได้มาตรฐาน ใช้สัญจรไปมาได้สะดวก รวดเร็ว และปลอดภัย	กองช่าง

ที่	โครงการ/กิจกรรม	วัตถุประสงค์	เป้าหมาย (ผลผลิตของโครงการ)	งบประมาณและที่ผ่านมา					ตัวชี้วัด (KPI)	ผลที่คาดว่าจะ จะได้รับ	หน่วยงาน รับผิดชอบหลัก
				๒๕๖๖ (บาท)	๒๕๖๗ (บาท)	๒๕๖๘ (บาท)	๒๕๖๙ (บาท)	๒๕๗๐ (บาท)			
๑๑	โครงการก่อสร้างวางท่อ ระบายน้ำ พร้อมบ่อพัก จากแยกรันตะวันออก บ้านโหลกหล้า-สายริมทะเล อ่าวโหลกหล้า หมู่ที่ ๗ บ้านโหลกหล้า (ชุมชนที่ ๔)	เพื่อให้การระบายน้ำในพื้นที่ มีความสะดวก รวดเร็ว และ ป้องกันน้ำท่วมขัง	วางท่อระบายน้ำ พร้อมบ่อพัก ท่อขนาดเส้นผ่าศูนย์กลาง ๐.๖๐ ม. จำนวน ๙๖ ท่อน บ่อพัก ๑๒ บ่อ	๐	๐	๑,๗๕๐,๐๐๐	๐	๐	มีการวางท่อ ระบายน้ำ พร้อมบ่อพัก ท่อขนาด ๐.๖๐ ม. จำนวน ๙๖ ท่อน บ่อพัก ๑๒ บ่อ	มีการระบายน้ำได้ดี น้ำไม่ท่วมขัง	กองช่าง
๑๒	โครงการขุดลอก คลองตะวันออก หมู่ที่ ๗ บ้านโหลกหล้า (ชุมชนที่ ๔)	เพื่อให้การระบายน้ำในพื้นที่ มีความสะดวก รวดเร็ว และ ป้องกันน้ำท่วมขัง	ขุดลอกคลองตะวันออก กว้าง ๑๐ ม. ลึก ๒ ม. ยาว ๖๕๐ เมตร	๐	๐	๔,๕๐๐,๐๐๐	๐	๐	คลองตะวันออก สามารถระบาย น้ำลงสู่ทะเล ได้คล่องขึ้น	คลองไม่ตันเงิน และ น้ำไม่ท่วมขัง ระบายน้ำ ได้ดี	กองช่าง
๑๓	โครงการก่อสร้างถนน คสล. สายวัดหินเก่า - วังตะเคียน (ต่อเมือง) พร้อมติดตั้งไฟถนนและ รางระบายน้ำ หมู่ที่ ๘ บ้านศรีบุญ (ชุมชนที่ ๕)	๑. เพื่อให้ประชาชนมีเส้นทาง คมนาคมใช้สำหรับสัญจร ไปมาได้สะดวกรวดเร็วและ ปลอดภัย ๒. มีไฟถนนใช้ในการสัญจร ป้องกันอาชญากรรมต่างๆ ๓. เพื่อให้การระบายน้ำใน พื้นที่มีความสะดวก รวดเร็ว และป้องกันน้ำท่วมขัง	ก่อสร้างถนน คสล. กว้าง ๖ ม. ยาว ๙๔๔ ม. หนา ๐.๑๕ ม. ไฟถนน ๓๑๔ ต้น รางระบายน้ำ กว้าง ๐.๕๐ ม. ลึก ๐.๕๐ ม.	๐	๐	๐	๗,๗๓๕,๐๐๐	๐	มี ถนน คสล. กว้าง ๖ ม. ยาว ๙๔๔ ม. หนา ๐.๑๕ ม. มีไฟถนน ๓๑๔ ต้น มีรางระบายน้ำ กว้าง ๐.๕๐ ม. ลึก ๐.๕๐ ม.	๑ แท่งท่อเองเพื่อยังมีศักยภาพ ในการรองรับน้ำท่วมขัง ๒. ประชาชนสามารถสัญจร ไปมาได้คล่องตัว และปลอดภัย	กองช่าง

ที่	โครงการ/กิจกรรม	วัตถุประสงค์	เป้าหมาย (ผลผลิตของโครงการ)	งบประมาณและที่ผ่านมา					ตัวชี้วัด (KPI)	ผลที่คาดว่าจะได้รับ	หน่วยงาน รับผิดชอบหลัก
				๒๕๖๖ (บาท)	๒๕๖๗ (บาท)	๒๕๖๘ (บาท)	๒๕๖๙ (บาท)	๒๕๗๐ (บาท)			
๑๔	โครงการก่อสร้าง ถนน คลส. สายเขื่อนวังตะเคียน (ต่อเมือง) พร้อมวางระบายน้ำ หมู่ที่ ๘ บ้านศรีชัย (ชุมชนที่ ๕)	๑. เพื่อให้ประชาชนมีเส้นทาง คมนาคมใช้สำหรับสัญจร ไปมาได้สะดวกรวดเร็วและ ปลอดภัย ๒. เพื่อให้การระบายน้ำใน พื้นที่มีความสะดวก รวดเร็ว และป้องกันน้ำท่วมขัง	ก่อสร้างถนน คลส. กว้าง ๕ ม. ยาว ๕๐๐ ม. หนา ๐.๑๕ ม. วางระบายน้ำ กว้าง ๐.๕๐ ม. ลึก ๐.๕๐ ม.	๐	๐	๐	๓,๕๗๐,๐๐๐ (บาท)	๐	มี ถนน คลส. กว้าง ๕ ม. ยาว ๕๐๐ ม. หนา ๐.๑๕ ม. มีวางระบายน้ำ กว้าง ๐.๕๐ ม. ลึก ๐.๕๐ ม.	ประชาชนและนักท่องเที่ยว มีถนน คลส. ที่ได้มาตรฐาน ใช้สัญจรไปมาได้สะดวก รวดเร็ว และปลอดภัย	กองช่าง
๑๕	โครงการก่อสร้างถนน คลส.สายทุ่งไฟ - เขาทินถ้ำ พร้อมวางระบายน้ำ หมู่ที่ ๘ บ้านศรีชัย (ชุมชนที่ ๕)	เพื่อให้ประชาชนมีเส้นทาง คมนาคมใช้สำหรับสัญจร ไปมาได้สะดวกรวดเร็วและ ปลอดภัย	ก่อสร้างถนน คลส. กว้าง ๖ ม. ยาว ๔๘๐ ม. หนา ๐.๑๕ ม.	๐	๐	๐	๒,๖๔๐,๐๐๐ (บาท)	๐	มี ถนน คลส. กว้าง ๖ ม. ยาว ๔๐๐ ม. หนา ๐.๑๕ ม.	ประชาชนและนักท่องเที่ยว มีถนน คลส. ที่ได้มาตรฐาน ใช้สัญจรไปมาได้สะดวก รวดเร็ว และปลอดภัย	กองช่าง
๑๖	โครงการก่อสร้างถนน สายร่องแร่ (ต่อเมือง) พร้อมวางระบายน้ำ หมู่ที่ ๕ บ้านโกลกบ้านเก่า (ชุมชนที่ ๒)	๑. เพื่อให้ประชาชนมีเส้นทาง คมนาคมใช้สำหรับสัญจร ไปมาได้สะดวกรวดเร็วและ ปลอดภัย ๒. เพื่อให้การระบายน้ำใน พื้นที่มีความสะดวก รวดเร็ว และป้องกันน้ำท่วมขัง	ก่อสร้างถนน คลส. กว้าง ๕ ม. ยาว ๘๕๐ ม. หนา ๐.๑๕ ม. วางระบายน้ำ กว้าง ๐.๕๐ ม. ลึก ๐.๕๐ ม.	๘,๐๔๘,๐๐๐ (บาท)	๐	๐	๐	๐	มี ถนน คลส. กว้าง ๕ ม. ยาว ๘๕๐ ม. หนา ๐.๑๕ ม. มีวางระบายน้ำ กว้าง ๐.๕๐ ม. ลึก ๐.๕๐ ม.	ประชาชนและนักท่องเที่ยว มีถนน คลส. ที่ได้มาตรฐาน ใช้สัญจรไปมาได้สะดวก รวดเร็ว และปลอดภัย	กองช่าง

ที่	โครงการ/กิจกรรม	วัตถุประสงค์	เป้าหมาย (ผลผลิตของโครงการ)	งบประมาณและที่ผ่านมา					ตัวชี้วัด (KPI)	ผลที่คาดว่าจะ จะได้รับ	หน่วยงาน รับผิดชอบหลัก
				๒๕๖๖ (บาท)	๒๕๖๗ (บาท)	๒๕๖๘ (บาท)	๒๕๖๙ (บาท)	๒๕๗๐ (บาท)			
๑๗	โครงการก่อสร้างถนน คสล. วงแหวนเขาเสถียง (ต่อเมือง) พร้อมรางระบายน้ำ หมู่ที่ ๕ บ้านโกลกบ้านเก่า (ชุมชนที่ ๒)	๑. เพื่อให้ประชาชนมีเส้นทาง คมนาคมใช้สำหรับสัญจร ไปมาได้สะดวกรวดเร็วและ ปลอดภัย ๒. เพื่อให้การระบายน้ำใน พื้นที่มีความสะดวก รวดเร็ว และป้องกันน้ำท่วมขัง	ก่อสร้างถนน คสล. กว้าง ๕ ม. ยาว ๕๔๐ ม. หนา ๐.๑๕ ม. รางระบายน้ำ กว้าง ๐.๕๐ ม. ลึก ๐.๕๐ ม.	๐	๐	๐	๐	๒,๖๕๐,๐๐๐	มี ถนน คสล. กว้าง ๕ ม. ยาว ๗๐๓ ม. หนา ๐.๑๕ ม. มีรางระบายน้ำ กว้าง ๐.๕๐ ม. ลึก ๐.๕๐ ม.	ประชาชนและนักท่องเที่ยว มีถนน คสล. ที่ได้มาตรฐาน ใช้สัญจรไปมาได้สะดวก รวดเร็ว และปลอดภัย	กองช่าง
๑๘	โครงการก่อสร้างรางท่อ ระบายน้ำและบ่อบำบัดน้ำ คอนกรีตไหลถนนสาย โรงพยาบาล - ชายทะเล (ช่วงวัดอัมพวัน - สามแยกชายทะเล) หมู่ที่ ๔ บ้านวกตุม (ชุมชนที่ ๑)	เพื่อให้การระบายน้ำในพื้นที่ มีความสะดวก รวดเร็ว และ ป้องกันน้ำท่วมขัง	ก่อสร้างรางท่อระบายน้ำ ยาว ๔๐๐ เมตร ท่อขนาด ๐.๖๐ ม. บ่อบำบัด คสล. ขนาด กว้าง ๑.๐๐ ม. ยาว ๑.๐๐ ม. หนา ๐.๑๕ ม.	๑,๓๐๐,๐๐๐	๐	๐	๐	๐	วางท่อระบายน้ำ ที่ได้มาตรฐาน ระบายน้ำได้ดี สะดวกและ ป้องกันน้ำท่วมขัง	กองช่าง	
๑๙	โครงการก่อสร้างถนน คสล. สายคูทาลัย - สุตตระการ หมู่ที่ ๖ บ้านหินกอง (ชุมชนที่ ๓)	เพื่อให้ประชาชนมีเส้นทาง คมนาคมใช้สำหรับสัญจร ไปมาได้สะดวกรวดเร็วและ ปลอดภัย	ก่อสร้างถนน คสล. กว้าง ๔ ม. ยาว ๑๕๐ ม. หนา ๐.๑๕ ม.	๐	๕๕๐,๐๐๐	๐	๐	๐	มี ถนน คสล. กว้าง ๔ ม. ยาว ๑๕๐ ม. หนา ๐.๑๕ ม.	ประชาชน/นักท่องเที่ยว มีถนน คสล. ที่ได้มาตรฐาน ใช้สัญจรไปมาได้สะดวก รวดเร็ว และปลอดภัย	กองช่าง

ที่	โครงการ/กิจกรรม	วัตถุประสงค์	เป้าหมาย (ผลผลิตของโครงการ)	งบประมาณและที่ผ่านมา					ตัวชี้วัด (KPI)	ผลที่คาดว่าจะได้รับ	หน่วยงาน รับผิดชอบหลัก
				๒๕๖๖ (บาท)	๒๕๖๗ (บาท)	๒๕๖๘ (บาท)	๒๕๖๙ (บาท)	๒๕๗๐ (บาท)			
๒๐	โครงการก่อสร้างถนน คสล. สายโศลกห้า - หาดขอม พร้อมรางระบายน้ำ หมู่ที่ ๗ บ้านโศลกห้า (ชุมชนที่ ๔)	เพื่อให้ประชาชนมีเส้นทางคมนาคมใช้สำหรับสัญจรไปมาได้สะดวกรวดเร็วและปลอดภัย	ก่อสร้างถนน คสล. กว้าง ๖ ม. ยาว ๑๙๕ ม. หนา ๐.๑๕ ม. รางระบายน้ำ กว้าง ๐.๕ ม. ลึก ๐.๕ ม.	๐	๐	๒,๒๐๐,๐๐๐	๐	๐	มี ถนน คสล. กว้าง ๖ ม. ยาว ๑๐๐ ม. หนา ๐.๑๕ ม. มีรางระบายน้ำ กว้าง ๐.๕ ม. ลึก ๐.๕ ม.	ประชาชน/นักท่องเที่ยว มีถนน คสล.ที่ได้มาตรฐานใช้สัญจรไปมาได้สะดวก รวดเร็ว และปลอดภัย	กองช่าง
๒๑	โครงการก่อสร้างถนน คสล. สายวังลาดก หมู่ที่ ๗ บ้านโศลกห้า (ชุมชนที่ ๔)	เพื่อให้ประชาชนมีเส้นทางคมนาคมใช้สำหรับสัญจรไปมาได้สะดวกรวดเร็วและปลอดภัย	ก่อสร้างถนน คสล. กว้าง ๕ เมตร ยาว ๓๐๐ ม. หนา ๐.๑๕ ม.	๐	๐	๐	๑,๒๐๐,๐๐๐	มี ถนน คสล. กว้าง ๕ เมตร ยาว ๓๐๐ ม. หนา ๐.๑๕ ม.	ประชาชนและนักท่องเที่ยว มีถนน คสล. ที่ได้มาตรฐานใช้สัญจรไปมาได้สะดวก รวดเร็ว และปลอดภัย		
๒๒	โครงการก่อสร้างฝายปิดรางระบายน้ำ สายล่อยฟ้าบังกะโล หมู่ที่ ๘ บ้านศรีชัย (ชุมชนที่ ๕)	เพื่อให้ประชาชนมีเส้นทางคมนาคมใช้สำหรับสัญจรไปมาได้สะดวกรวดเร็วและปลอดภัย	ก่อสร้างฝายปิด รางระบายน้ำ สายล่อยฟ้าบังกะโล กว้าง ๐.๖๕ ม. ยาว ๑.๐๐ ม. จำนวน ๓๗๐ ฝาย	๐	๐	๗๔๐,๐๐๐	๐	มีฝายปิด รางระบายน้ำ กว้าง ๐.๖๕ ม. ยาว ๑.๐๐ ม. จำนวน ๓๗๐ ฝาย	ประชาชนและนักท่องเที่ยว มีถนน คสล. ที่ได้มาตรฐานใช้สัญจรไปมาได้สะดวก รวดเร็ว และปลอดภัย	กองช่าง	
๒๓	โครงการก่อสร้าง รางระบายน้ำ คสล. ถนน คสล. สายหาดสลัด หมู่ที่ ๘ บ้านศรีชัย (ชุมชนที่ ๕)	เพื่อให้การระบายน้ำในพื้นที่ มีความสะดวก รวดเร็ว และป้องกันน้ำท่วมขัง	รางระบายน้ำ คสล. ยาว ๑๔๘ ม. กว้าง ๒ ม. ลึก ๒ ม.	๐	๒,๐๐๐,๐๐๐	๐	๐	มีรางระบายน้ำที่ได้ มาตรฐาน ระบายน้ำได้ดี สะดวก และป้องกันน้ำท่วมขัง	กองช่าง		

ที่	โครงการ/กิจกรรม	วัตถุประสงค์	เป้าหมาย (ผลผลิตของโครงการ)	งบประมาณและที่ผ่านมา					ตัวชี้วัด (KPI)	ผลที่คาดว่าจะได้รับ	หน่วยงาน รับผิดชอบหลัก
				๒๕๖๖ (บาท)	๒๕๖๗ (บาท)	๒๕๖๘ (บาท)	๒๕๖๙ (บาท)	๒๕๗๐ (บาท)			
๒๔	โครงการปรับปรุง ท่าเทียบเรือบ้านวกตุ่ม หมู่ที่ ๔ บ้านวกตุ่ม (ชุมชนที่ ๑)	เพื่อให้ประชาชนและ นักท่องเที่ยว มีที่จอดเรือ และเรือสามารถจอดเทียบ ท่าเรือได้สะดวกขึ้น	ปรับปรุงท่าเทียบเรือ บ้านวกตุ่ม ขนาดยาว ๗๖๘ ม. โดยอุตสาหกรรมอีก ๐.๓๕ ม. ปริมาณดินขุดไม่น้อยกว่า ๘,๗๕๐.๒๔ ลบ.ม.	๐	๐	๐	๙๒๐,๐๐๐	๐	ทำเทียบเรือ บ้านวกตุ่ม ขนาดยาว ๗๖๘ ม.	- ประชาชนและนักท่องเที่ยว มีที่จอดเรือเพิ่มขึ้น - มีนักท่องเที่ยวทางทะเล เพิ่มมากขึ้น และสร้างรายได้ ให้แก่ชุมชนบ้านวกตุ่ม	กองช่าง
๒๕	โครงการก่อสร้างถนน คลส. สายท่าไม้เรียง - หาดยาว หมู่ที่ ๘ บ้านศรีษะ (ชุมชนที่ ๕)	เพื่อให้ประชาชนมีเส้นทาง คมนาคมใช้สำหรับสัญจร ไปมาได้สะดวกรวดเร็วและ ปลอดภัย	ก่อสร้างถนน คลส. กว้าง ๖ ม. ยาว ๖๐๐ ม. หนา ๐.๑๕ ม.	๐	๐	๐	๐	๔,๐๐๐,๐๐๐	มี ถนน คลส. กว้าง ๖ ม. ยาว ๖๐๐ ม. หนา ๐.๑๕ ม.	ประชาชน/นักท่องเที่ยว มีถนน คลส.ที่ได้มาตรฐาน ใช้สัญจรไปมาได้สะดวก รวดเร็ว และปลอดภัย	กองช่าง
๒๖	โครงการขุดลอกตะกอนดิน ถนน คลส.สายเลียชชายทะเล หมู่ที่ ๖ บ้านหินกอง (ชุมชนที่ ๓)	เพื่อขุดลอกตะกอนดินในพื้นที่ ให้การคมนาคมสัญจรไปมา ได้สะดวก และปลอดภัย และป้องกันน้ำท่วมขัง บริเวณโดยรอบ	ขุดลอกตะกอนดิน ยาว ๑,๐๖๕ ม.	๑๐๐,๐๐๐	๐	๐	๐	๐	ถนนสายเลียช ชายทะเลไม่มี ตะกอนดิน สามารถระบาย น้ำได้คล่องขึ้น	มีการระบายน้ำได้ดี น้ำไม่ท่วมขัง การสัญจรไปมาสะดวก และปลอดภัย	กองช่าง
๒๗	โครงการขุดลอกคลอง ตะวันตก หมู่ที่ ๗ บ้านโลกหล้า (ชุมชนที่ ๔)	เพื่อขุดลอกคลองตะวันตก ไม่ให้เห็นเขิน เรือประมง พื้นบ้านสามารถเข้าออก ได้สะดวก	ขุดลอกคลองตะวันตก ยาว ๔๐๐ ม. กว้าง ๑๐ ม. ลึก ๑.๕๐ ม.	๐	๐	๐	๐	๑,๐๐๐,๐๐๐	คลองตะวันตก ไม่ให้เห็นเขิน สัญจรไปมา ได้สะดวก	ชาวประมงพื้นบ้านมีที่ จอดเรือเพิ่มขึ้น	กองช่าง

ที่	โครงการ/กิจกรรม	วัตถุประสงค์	เป้าหมาย (ผลผลิตของโครงการ)	งบประมาณและที่ผ่านมา					ตัวชี้วัด (KPI)	ผลที่คาดว่าจะ จะได้รับ	หน่วยงาน รับผิดชอบหลัก
				๒๕๖๖ (บาท)	๒๕๖๗ (บาท)	๒๕๖๘ (บาท)	๒๕๖๙ (บาท)	๒๕๗๐ (บาท)			
๒๘	โครงการขุดลอกบึงแม่หาด หมู่ที่ ๗ บ้านโกลกเก่า (ชุมชนที่ ๔)	เพื่อขุดลอกบึงแม่หาดให้ สามารถกักเก็บน้ำไว้ใช้ในฤดูแล้ง	ขุดลอกบึงแม่หาด พท. ๒,๖๐๐ ไร่ ลึก ๒ ม.	๐	๐	๐	๘๐๐,๐๐๐	๐	ขุดลอก บึงแม่หาด จำนวน ๑ แห่ง	ลดปัญหาการขาดแคลนน้ำ ประชาชนมีแหล่งน้ำสำหรับอุปโภคเพิ่มขึ้น	กองช่าง
๒๙	โครงการขุดลอกอ่างจวดเรือประมง อ่าวหาดยาว หมู่ที่ ๘ (ชุมชนที่ ๕)	เพื่อขุดลอกอ่างจวดเรือไม่ให้ตันเขิน เรือประมงที่บ้านสามารถเข้าออกได้สะดวก	ขุดลอกอ่างจวดเรืออ่าวหาดยาว จำนวน ๑ แห่ง	๐	๐	๐	๐	๑,๒๐๐,๐๐๐	ขุดลอกอ่างจวดเรืออ่าวหาดยาว จำนวน ๑ แห่ง	ชาวประมงพื้นบ้านที่มีจอดเรือสะตอกและสัญจรไปมาคล่องตัวมากขึ้น	กองช่าง
๓๐	โครงการขุดลอกอ่างจวดเรือประมง อ่าวหาดยาว	เพื่อขุดลอกอ่าวหาดยาวไม่ให้ตันเขิน เรือประมงที่บ้านสามารถเข้าออกได้สะดวก	ขุดลอกอ่างจวดเรืออ่าวหาดยาว จำนวน ๑ แห่ง	๐	๐	๐	๐	๑,๒๐๐,๐๐๐	ขุดลอกอ่างจวดเรืออ่าวหาดยาว จำนวน ๑ แห่ง	ชาวประมงพื้นบ้านที่มีจอดเรือสะตอกและสัญจรไปมาคล่องตัวมากขึ้น	กองช่าง
๓๑	โครงการพัฒนาแหล่งน้ำคุดลอง จากเหมืองเหรียญชัย-ศาลาคอย หมู่ที่ ๕ บ้านโกลกบ้านเก่า (ชุมชนที่ ๒) หมู่ที่ ๖ บ้านหินกอง (ชุมชนที่ ๓)	เพื่อให้การระบายน้ำในพื้นที่ มีความสะดวก รวดเร็ว และป้องกันท่วมขัง	พัฒนาแหล่งน้ำคุดลอง จากเหมืองเหรียญชัย - ศาลาคอย ยาว ๒,๗๐๐ ม. กว้าง ๑๐ ม. ลึก ๒ ม.	๐	๐	๒,๗๕๐,๐๐๐	๐	๐	แหล่งน้ำคุดลอง จากเหมืองเหรียญชัย - ศาลาคอย สามารถระบายน้ำได้คล่องขึ้น	คลองไม่ตันเขิน และน้ำไม่ท่วมขัง ระบายน้ำได้ดี	กองช่าง

ที่	โครงการ/กิจกรรม	วัตถุประสงค์	เป้าหมาย (ผลผลิตของโครงการ)	งบประมาณและที่ผ่านมา					ตัวชี้วัด (KPI)	ผลที่คาดว่าจะได้รับ	หน่วยงาน รับผิดชอบหลัก
				๒๕๖๖ (บาท)	๒๕๖๗ (บาท)	๒๕๖๘ (บาท)	๒๕๖๙ (บาท)	๒๕๗๐ (บาท)			
๓๒	โครงการขุดลอกปรับปรุงฝายเฉลิมพระเกียรติวังหิน หมู่ที่ ๕ บ้านโกลกบ้านเก่า (ชุมชนที่ ๒)	เพื่อเพิ่มศักยภาพในการเก็บกักน้ำและการจัดการน้ำอย่างมีประสิทธิภาพ	ขุดลอกปรับปรุงฝายเฉลิมพระเกียรติวังหิน	๓๐๐,๐๐๐	๐	๐	๐	๐	มีฝายที่สามารถเก็บน้ำอุบโภาคได้ปริมาณเพิ่มขึ้น	ชุมชนบ้านโกลกบ้านเก่า มีน้ำอุบโภาคอย่างเพียงพอและทั่วถึง	กองช่าง
๓๓	โครงการขุดลอกปรับปรุงฝายเฉลิมพระเกียรติเขากลาง หมู่ที่ ๗ บ้านโกลกหล้า (ชุมชนที่ ๔)	เพื่อเพิ่มศักยภาพในการเก็บกักน้ำและการจัดการน้ำอย่างมีประสิทธิภาพ	ขุดลอกปรับปรุงฝายเฉลิมพระเกียรติเขากลาง	๐	๐	๐	๐	๓๐๐,๐๐๐	มีฝายที่สามารถเก็บน้ำอุบโภาคได้ปริมาณเพิ่มขึ้น	ชุมชนบ้านโกลกหล้า มีน้ำอุบโภาคอย่างเพียงพอและทั่วถึง	กองช่าง
๓๔	โครงการก่อสร้างฝายน้ำล้นบ้านโกลกหล้า หมู่ที่ ๗ บ้านโกลกหล้า (ชุมชนที่ ๔)	เพื่อเพิ่มศักยภาพในการเก็บกักน้ำและการจัดการน้ำอย่างมีประสิทธิภาพ	ก่อสร้างฝายน้ำล้นบ้านโกลกหล้า	๐	๐	๐	๑,๐๐๐,๐๐๐	๐	มีฝายที่สามารถเก็บน้ำอุบโภาคได้ปริมาณเพิ่มขึ้น	ชุมชนบ้านโกลกหล้า มีน้ำอุบโภาคอย่างเพียงพอและทั่วถึง	กองช่าง
๓๕	โครงการอนุรักษ์พื้นที่ฟูฝายเฉลิมพระเกียรติวังตะเคียน พร้อมระบบท่อส่งน้ำ	๑. เพื่อบรรเทาปัญหาการขาดแคลนน้ำอุบโภาค ๒. เพื่อป้องกันน้ำป่าไหลหลากเข้าท่วมบ้านเรือนและพื้นที่เกษตร ๓. รองรับน้ำได้ปริมาณเพิ่มขึ้น	อนุรักษ์พื้นที่ฟูฝายเฉลิมพระเกียรติวังตะเคียน พร้อมระบบท่อส่งน้ำ ขนาด กว้าง ๒๐ ม. ยาว ๔๐๐ ม. ลึก ๓ ม.	๐	๐	๐	๕๐๐,๐๐๐	๐	มีฝายเฉลิมพระเกียรติวังตะเคียน พร้อมระบบท่อส่งน้ำ กว้าง ๒๐ ม. ยาว ๔๐๐ ม.	ประชาชนมีน้ำไว้ใช้ อุปโภค และทำการเกษตร อย่างเพียงพอ และทั่วถึง	กองช่าง
๓๖	โครงการก่อสร้างฝายชะลอน้ำเสริมระบบนิเวศน์	เพื่อชะลอการไหลของน้ำและลดความรุนแรงของกระแสน้ำ	ก่อสร้างฝายชะลอน้ำในพื้นที่ ทต.เพชรพงษ์	๑,๐๐๐,๐๐๐	๐	๐	๐	๐	มีฝายชะลอน้ำเพิ่มขึ้น	ช่วยให้ดินชุ่มชื้น ป่าไม้อุดมสมบูรณ์ และเพิ่มความหลากหลายทางชีวภาพ	กองช่าง

ที่	โครงการ/กิจกรรม	วัตถุประสงค์	เป้าหมาย (ผลผลิตของโครงการ)	งบประมาณและที่ผ่านมา					ตัวชี้วัด (KPI)	ผลที่คาดว่าจะได้รับ	หน่วยงาน รับผิดชอบหลัก
				๒๕๖๖ (บาท)	๒๕๖๗ (บาท)	๒๕๖๘ (บาท)	๒๕๖๙ (บาท)	๒๕๗๐ (บาท)			
๓๗	โครงการประชุมชมชนบ้านศรีชัย หมู่ที่ ๘ บ้านศรีชัย (ชุมชนที่ ๕)	เพื่อใช้สำหรับรองรับน้ำอุปโภคในชุมชนบ้านศรีชัย และเพิ่มศักยภาพในการบริหารจัดการน้ำอย่างมีประสิทธิภาพ	เจาะบ่อบาดาล ขนาด ๖ นิ้ว พร้อมถังจ่ายน้ำ จำนวน ๓,๐๐๐ ลบ.ม.	๓๐๐,๐๐๐	๐	๐	๐	๐	มีบ่อบาดาล ขนาด ๖ นิ้ว พร้อมถังจ่ายน้ำ ๓,๐๐๐ ลบ.ม.	ทำให้มีน้ำใช้อุปโภค และเพิ่มความสะดวกในการใช้น้ำอย่างทั่วถึง	กองช่าง
๓๘	โครงการติดตั้งไฟฟ้าแสงสว่างงานไฟถนน ชนิดเสาสูง บริเวณถนน คล.สายวงแหวน - เขาเสาชง หมู่ที่ ๕ บ้านโกลกบ้านเก่า (ชุมชนที่ ๒)	เพื่อให้มีไฟฟ้าแสงสว่างในชุมชน ป้องกันอุบัติเหตุจากการใช้ยานพาหนะ ในเวลากลางคืน	ติดตั้งไฟฟ้าแสงสว่างงานไฟถนน ในเขตพื้นที่ ทต.เพชรพระเงิน จำนวน ๑๓ จุด	๐	๐	๐	๐	๙๗๕,๐๐๐	มีไฟฟ้าส่องสว่างเพียงพอและทั่วไ	ประชาชน/นักท่องเที่ยว มีความปลอดภัยในการใช้ยานพาหนะ	กองช่าง
๓๙	โครงการติดตั้งไฟฟ้าแสงสว่างงานไฟถนน ชนิดเสาสูง บริเวณสามแยกทกซัน ลอยฟ้าบังละโล หมู่ที่ ๘ บ้านศรีชัย (ชุมชนที่ ๕)	เพื่อให้มีไฟฟ้าแสงสว่างในชุมชน ป้องกันอุบัติเหตุจากการใช้ยานพาหนะ ในเวลากลางคืน	ติดตั้งไฟฟ้าแสงสว่างงานไฟถนน ในเขตพื้นที่ ทต.เพชรพระเงิน จำนวน ๓ จุด	๐	๒๒๕,๐๐๐	๐	๐	๐	มีไฟฟ้าส่องสว่างเพียงพอและทั่วไ	ประชาชน/นักท่องเที่ยว มีความปลอดภัยในการใช้ยานพาหนะ	กองช่าง
๔๐	โครงการติดตั้งไฟฟ้าสาธารณะบริเวณถนนทุ่งเพลิง-วัดเขาหินถ้ำ หมู่ที่ ๘ (ชุมชนที่ ๕)	เพื่อให้มีไฟฟ้าแสงสว่างในชุมชน ป้องกันอุบัติเหตุจากการใช้ยานพาหนะ ในเวลากลางคืน	ติดตั้งไฟฟ้าแสงสว่างตลอดสาย	๐	๑,๐๐๐,๐๐๐	๐	๐	๐	มีไฟฟ้าส่องสว่างเพียงพอและทั่วไ	ประชาชน/นักท่องเที่ยว มีความปลอดภัยในการใช้ยานพาหนะ	กองช่าง

ที่	โครงการ/กิจกรรม	วัตถุประสงค์	เป้าหมาย (ผลผลิตของโครงการ)	งบประมาณและที่ผ่านมา					ตัวชี้วัด (KPI)	ผลที่คาดว่าจะได้รับ	หน่วยงาน รับผิดชอบหลัก
				๒๕๖๖ (บาท)	๒๕๖๗ (บาท)	๒๕๖๘ (บาท)	๒๕๖๙ (บาท)	๒๕๗๐ (บาท)			
๔๑	โครงการติดตั้งกระจกมองทางโค้ง หมู่ที่ ๘ บ้านศรีษะ (ชุมชนที่ ๕)	เพื่อป้องกันอุบัติเหตุจากการใช้ยานพาหนะ	ติดตั้งกระจกมองทางโค้ง จำนวน ๑๑ จุด	๐	๐	๐	๑๐๐,๐๐๐	๐	มีการขุดลอกทางโค้ง จำนวน ๑๑ จุด	ประชาชน/นักท่องเที่ยว มีความปลอดภัยในการใช้ยานพาหนะ	กองช่าง
๔๒	โครงการก่อสร้างอาคารศูนย์การเรียนรู้ธนาคารปุม้า หมู่ที่ ๔ บ้านวักตุม (ชุมชนที่ ๑)	เพื่อใช้สำหรับเป็นศูนย์อนุรักษ์พันธุ์ปุม้า	ก่อสร้างศูนย์การเรียนรู้ธนาคารปุม้า ขนาด ๕ x ๖ ม.	๓๐๐,๐๐๐	๐	๐	๐	๐	มีศูนย์การเรียนรู้ธนาคารปุม้า จำนวน ๑ แห่ง	ประชาชนและชุมชนในเขตเทศบาลได้ศึกษาเรียนรู้การอนุรักษ์พันธุ์ปุม้า	กองช่าง
๔๓	โครงการศึกษา ออกแบบ และปรับปรุงท่าเทียบเรือ บ้านโฉลกหล้า หมู่ที่ ๗ บ้านโฉลกหล้า (ชุมชนที่ ๔)	๑. เพื่อความปลอดภัยในชีวิตและทรัพย์สินของประชาชน ๒. เพื่อให้ชาวประมงมีที่จอดเรือ ๓. เพื่อส่งเสริมการท่องเที่ยวแบบยั่งยืน	สำรวจ ออกแบบ และปรับปรุงท่าเทียบเรือ บ้านโฉลกหล้า ชุมชนที่ ๔	๐	๐	๐	๑,๐๐๐,๐๐๐	๐	มีแบบแปลนท่าเทียบเรือ บ้านโฉลกหล้า จำนวน ๑ แปลน	๑. ชุมชนบ้านโฉลกหล้า เป็นแหล่งศูนย์กลางอาหารทะเลที่สำคัญของอำเภอเกาะพะงัน ๒. เป็นการเพิ่มรายได้ให้แก่ประชาชนในพื้นที่	กองช่าง
๔๔	โครงการปรับปรุงสนามกีฬา ชุมชน พร้อมสาธารณูปโภค หมู่ที่ ๔ บ้านวักตุม (ชุมชนที่ ๑)	เพื่อให้ประชาชนมีสถานที่เล่นกีฬา และออกกำลังกาย	ปรับปรุงสนามกีฬาชุมชน พร้อมสาธารณูปโภค จำนวน ๑ แห่ง	๐	๑,๐๐๐,๐๐๐	๐	๐	๐	มีสนามกีฬา ชุมชน พร้อมสาธารณูปโภค จำนวน ๑ แห่ง	ประชาชนมีสถานที่เล่นกีฬา และออกกำลังกาย	กองช่าง

ที่	โครงการ/กิจกรรม	วัตถุประสงค์	เป้าหมาย (ผลผลิตของโครงการ)	งบประมาณและที่ผ่านมา					ตัวชี้วัด (KPI)	ผลที่คาดว่าจะได้รับ	หน่วยงาน รับผิดชอบหลัก
				๒๕๖๖ (บาท)	๒๕๖๗ (บาท)	๒๕๖๘ (บาท)	๒๕๖๙ (บาท)	๒๕๗๐ (บาท)			
๔๕	โครงการจัดทำป้ายชื่อถนน ในเขตพื้นที่เทศบาลตำบล เพชรพะงัน	เพื่อให้ประชาชนและ นักท่องเที่ยวได้ทราบ ชื่อถนนและเส้นทางที่ใช้ สัญจรไปมา เกิดความสะดวก และคล่องตัวมากขึ้น	ป้ายชื่อถนน จำนวน ๘๘ ป้าย ขนาดป้ายชื่อถนน กว้าง ๑๐๖ ซม. สูง ๓๕ ซม. เสาสูง ๒.๕๐ ม.	๐	๐	๐	๑,๒๐๐,๐๐๐	๐	มีป้ายชื่อถนน จำนวน ๘๘ ป้าย	ประชาชนและนักท่องเที่ยว ได้ทราบชื่อถนนและเส้นทาง ในการสัญจร	กองช่าง
๔๖	โครงการก่อสร้างสะพาน คสล. ข้ามคลองควน หมู่ที่ ๘ บ้านศรีชุม (ชุมชนที่ ๕)	เพื่อให้ประชาชนและนักท่องเที่ยว เที่ยวได้มีเส้นทางสัญจรได้ สะดวกยิ่งขึ้น	ก่อสร้างสะพาน คสล. ขนาด ๖ x ๓๐ ม.	๕,๕๐๐,๐๐๐	๐	๐	๐	๐	มีสะพาน คสล. ขนาด ๖ x ๓๐ ม.	ประชาชนและนักท่องเที่ยว มีสะพาน คสล. ที่ได้มาตรฐาน ใช้สัญจรไปมาได้ สะดวก รวดเร็ว และปลอดภัย	กองช่าง
	รวม ๔๖ โครงการ	-	-	๑๖,๙๕๔,๐๐๐	๘,๒๓๕,๐๐๐	๑๖,๒๙๐,๐๐๐	๒๗,๑๖๕,๐๐๐	๑๔,๗๒๕,๐๐๐			

รายละเอียดโครงการพัฒนา
แผนพัฒนาท้องถิ่น (พ.ศ.๒๕๖๖ - ๒๕๗๐)
เทศบาลตำบลเพชรพะงัน

ยุทธศาสตร์จังหวัดที่ ๔ การพัฒนาสังคมปลอดภัย คุณภาพชีวิตที่ดี และมีศักยภาพในการแข่งขัน
ยุทธศาสตร์การพัฒนาของ อปท. ในเขตจังหวัดที่ ๕ ส่งเสริม พัฒนาคุณภาพชีวิต
ยุทธศาสตร์ที่ ๒ การพัฒนาด้านการศึกษา กีฬา ศาสนา ขนบธรรมเนียมประเพณี และศิลปวัฒนธรรม
แผนงาน การศึกษา

ที่	โครงการ/กิจกรรม	วัตถุประสงค์	เป้าหมาย (ผลผลิตของโครงการ)	งบประมาณและที่ผ่านมา					ตัวชี้วัด (KPI)	ผลที่คาดว่าจะได้รับ	หน่วยงาน รับผิดชอบหลัก
				๒๕๖๖ (บาท)	๒๕๖๗ (บาท)	๒๕๖๘ (บาท)	๒๕๖๙ (บาท)	๒๕๗๐ (บาท)			
๑	โครงการสนับสนุน ค่าใช้จ่ายการบริหาร สถานศึกษา	๑. เพื่อให้เด็กเล็กได้รับประทาน อาหารกลางวันอย่างทั่วถึง และครบทั้ง ๕ หมู่ ๒. เพื่อสนับสนุนการจัด การเรียนการสอน (รายหัว) ๓. เพื่อส่งเสริมศักยภาพ การจัดการศึกษา และ ค่าใช้จ่ายต่าง ๆ สำหรับ ศูนย์พัฒนาเด็กเล็ก สังกัด เทศบาลตำบลเพชรพะงัน	๑. เงินอุดหนุนสำหรับ สนับสนุนอาหารกลางวัน ๒. เงินอุดหนุนสำหรับ สนับสนุนค่าจัดการเรียน การสอนของศูนย์พัฒนา เด็กเล็ก (รายหัว) ๓. เงินอุดหนุนสำหรับ สนับสนุนค่าใช้จ่ายใน การจัดการศึกษาสำหรับ ศูนย์พัฒนาเด็กเล็กของ เทศบาลตำบลเพชรพะงัน ตามหนังสือสั่งการและ นโยบายรัฐบาล	๗๗๐,๐๐๐	๗๗๐,๐๐๐	๗๗๐,๐๐๐	๗๗๐,๐๐๐	๗๗๐,๐๐๐	ร้อยละ ๑๐๐ ของเด็กเล็ก มีอาหารกลางวัน รับประทาน มีการส่งเสริม ศักยภาพการจัด การศึกษาและ ค่าจัดการเรียน การสอน ตาม นโยบายรัฐบาล	- เด็กเล็กได้รับประทาน อาหารอย่างทั่วถึงและ ครบทั้ง ๕ หมู่ - เด็กเล็กได้รับการ ส่งเสริมศักยภาพ การจัดการศึกษาและ ได้รับการสนับสนุนการ จัดการเรียนการสอน อย่างถูกต้องและ เหมาะสม	กอง การศึกษา

ที่	โครงการ/กิจกรรม	วัตถุประสงค์	เป้าหมาย (ผลผลิตของโครงการ)	งบประมาณและที่ผ่านมา					ตัวชี้วัด (KPI)	ผลที่คาดว่าจะได้รับ	หน่วยงาน รับผิดชอบหลัก
				๒๕๖๖ (บาท)	๒๕๖๗ (บาท)	๒๕๖๘ (บาท)	๒๕๖๙ (บาท)	๒๕๗๐ (บาท)			
๒	เงินอุดหนุนสำหรับ สนับสนุนอาหารเสริม (นม)	เพื่อให้เด็กเล็กและ นักเรียนได้รับอาหารเสริม (นม) อย่างทั่วถึง	สนับสนุนอาหารเสริม (นม) ให้แก่ศูนย์พัฒนาเด็กเล็ก จำนวน ๒ ศูนย์	๒๐๔,๐๐๐	๒๐๔,๐๐๐	๒๐๔,๐๐๐	๒๐๔,๐๐๐	๒๐๔,๐๐๐	ร้อยละ ๑๐๐ ของเด็กเล็กและ เด็กนักเรียนมี อาหารเสริม (นม) รับประทาน	เด็กเล็กและนักเรียน มีสุขภาพดี แข็งแรง และเจริญเติบโต ตามวัย	กอง การศึกษา
๓	โครงการอาหารเสริม (นม) (อุดหนุนโรงเรียน วัดสมัยคงคา)	๑. เพื่อพัฒนาร่างกายของ เด็กนักเรียนให้มีสุขภาพ พลานามัยที่สมบูรณ์ แข็งแรง และมีน้ำหนัก ส่วนสูงเป็นไปตามเกณฑ์ มาตรฐานของกระทรวง สาธารณสุข ๒. เพื่อเป็นการปลูกฝัง การดื่มนมในเด็กและเยาวชน เป็นอาหารเสริมในการพัฒนา ร่างกายและสติปัญญา	๑. เด็กนักเรียนได้มีการ พัฒนาร่างกายให้มีสุขภาพ พลานามัยที่สมบูรณ์ แข็งแรง และมีน้ำหนัก ส่วนสูงเป็นไปตามเกณฑ์ มาตรฐานของกระทรวง สาธารณสุข ๒. เด็กนักเรียนทุกคน ในโรงเรียนมีสุขภาพ ร่างกายที่แข็งแรง	๒๘๔,๗๐๐	๒๘๔,๗๐๐	๒๘๔,๗๐๐	๒๘๔,๗๐๐	๒๘๔,๗๐๐	นักเรียนร้อยละ ร้อยละ ๘๐ ได้รับประทาน อาหารเสริม (นม)	เด็กนักเรียนทุกคน มีสุขภาพร่างกาย แข็งแรง สมบูรณ์ เจริญเติบโตสมวัย	กอง การศึกษา โรงเรียน วัดสมัยคงคา

ที่	โครงการ/กิจกรรม	วัตถุประสงค์	เป้าหมาย (ผลผลิตของโครงการ)	งบประมาณและที่ผ่านมา					ตัวชี้วัด (KPI)	ผลที่คาดว่าจะ จะได้รับ	หน่วยงาน รับผิดชอบหลัก
				๒๕๖๖ (บาท)	๒๕๖๗ (บาท)	๒๕๖๘ (บาท)	๒๕๖๙ (บาท)	๒๕๗๐ (บาท)			
๔	โครงการอาหารเสริม นมสำหรับเด็ก (อุดหนุนโรงเรียน บ้านโฉลกหล้า)	๑. เพื่อพัฒนาร่างกายของ เด็กนักเรียนให้มีสุขภาพ พลานามัยที่สมบูรณ์ แข็งแรง และมีน้ำหนัก ส่วนสูงเป็นไปตามเกณฑ์ มาตรฐานของกระทรวง สาธารณสุข ๒. เพื่อเป็นการปลูกฝัง การดื่มนมในเด็กและเยาวชน เป็นอาหารเสริมในการพัฒนา ร่างกายและสติปัญญา	๑. เด็กนักเรียนได้มีการ พัฒนาร่างกายให้มีสุขภาพ พลานามัยที่สมบูรณ์ แข็งแรง และมีน้ำหนัก ส่วนสูงเป็นไปตามเกณฑ์ มาตรฐานของกระทรวง สาธารณสุข ๒. เด็กนักเรียนทุกคน ในโรงเรียนมีสุขภาพ ร่างกายที่แข็งแรง	๒๘๔,๗๐๐ (บาท)	๒๘๔,๗๐๐ (บาท)	๒๘๔,๗๐๐ (บาท)	๒๘๔,๗๐๐ (บาท)	๒๘๔,๗๐๐ (บาท)	นักเรียนมีสุขภาพ พลานามัยที่ สมบูรณ์ แข็งแรง เด็กนักเรียนทุกคน มีสุขภาพร่างกาย แข็งแรง สมบูรณ์ เจริญเติบโตสมวัย	กอง การศึกษา โรงเรียน บ้านโฉลกหล้า	
๕	โครงการอาหารเสริม (นม) (อุดหนุนโรงเรียน บ้านศรีธัญ)	๑. เพื่อพัฒนาร่างกายของ เด็กนักเรียนให้มีสุขภาพ พลานามัยที่สมบูรณ์ แข็งแรง และมีน้ำหนัก ส่วนสูงเป็นไปตามเกณฑ์ มาตรฐานของกระทรวง สาธารณสุข ๒. เพื่อเป็นการปลูกฝัง การดื่มนมในเด็กและเยาวชน เป็นอาหารเสริมในการพัฒนา ร่างกายและสติปัญญา	๑. เด็กนักเรียนได้มีการ พัฒนาร่างกายให้มีสุขภาพ พลานามัยที่สมบูรณ์ แข็งแรง และมีน้ำหนัก ส่วนสูงเป็นไปตามเกณฑ์ มาตรฐานของกระทรวง สาธารณสุข ๒. เด็กนักเรียนทุกคน ในโรงเรียนมีสุขภาพ ร่างกายที่แข็งแรง	๒๘๔,๗๐๐ (บาท)	๒๘๔,๗๐๐ (บาท)	๒๘๔,๗๐๐ (บาท)	๒๘๔,๗๐๐ (บาท)	๒๘๔,๗๐๐ (บาท)	นักเรียนมีสุขภาพ พลานามัยที่ สมบูรณ์ แข็งแรง และมีน้ำหนัก ส่วนสูงเป็นไป ตามเกณฑ์ มาตรฐานของ กระทรวง สาธารณสุข	กอง การศึกษา โรงเรียน บ้านศรีธัญ	

ที่	โครงการ/กิจกรรม	วัตถุประสงค์	เป้าหมาย (ผลผลิตของโครงการ)	งบประมาณและที่ผ่านมา					ตัวชี้วัด (KPI)	ผลที่คาดว่าจะ จะได้รับ	หน่วยงาน รับผิดชอบหลัก
				๒๕๖๖ (บาท)	๒๕๖๗ (บาท)	๒๕๖๘ (บาท)	๒๕๖๙ (บาท)	๒๕๗๐ (บาท)			
๖	โครงการอาหารกลางวัน นักเรียน "กินอิ่มท้องสมใจ แฉะไม่ใส" (อุดหนุนโรงเรียน วัดสมัยคงคา)	เพื่อให้ให้นักเรียนระดับก่อน ประถมศึกษาและระดับ ประถมศึกษาทุกคน มีอาหารกลางวัน ที่มี คุณค่าตามหลักโภชนาการ ได้รับประทานอาหารทุกวัน ตลอดปีการศึกษาอย่าง พอเพียง ตามความต้องการ ของร่างกาย	นักเรียนได้รับประทาน อาหารกลางวันครบถ้วน และมีสุขภาพแข็งแรง สมบูรณ์ มีพัฒนาการ น้ำหนัก ส่วนสูงตาม มาตรฐานและพัฒนาการ ด้านสุขนิสัยที่ดีขึ้น	๕๕๘,๐๐๐ (บาท)	๕๕๘,๐๐๐ (บาท)	๕๕๘,๐๐๐ (บาท)	๕๕๘,๐๐๐ (บาท)	๕๕๘,๐๐๐ (บาท)	ร้อยละ ๑๐๐ นักเรียนได้รับ ประทานอาหาร กลางวันครบถ้วน และมีสุขภาพ แข็งแรง	กอง การศึกษา โรงเรียน วัดสมัยคงคา	
๗	โครงการอาหารกลางวัน นักเรียน (อุดหนุนโรงเรียน บ้านโกลกหล้า)	เพื่อให้นักเรียนมีสุขภาพ พลานามัยที่สมบูรณ์ แข็งแรง มีพัฒนาการ ด้านร่างกาย ไปตามเกณฑ์ ระหว่างน้ำหนักและส่วนสูง	๑. นักเรียนระดับปฐมวัย และระดับการศึกษาชั้น พื้นฐานร้อยละ ๑๐๐ ได้ รับประทานอาหาร กลางวันทุกวันทำการ ๒. นักเรียนร้อยละ ๙๕ มีน้ำหนักและส่วนสูงเป็น ไปตามเกณฑ์มาตรฐาน ของกรมอนามัย	๕๕๘,๐๐๐ (บาท)	๕๕๘,๐๐๐ (บาท)	๕๕๘,๐๐๐ (บาท)	๕๕๘,๐๐๐ (บาท)	๕๕๘,๐๐๐ (บาท)	ร้อยละ ๑๐๐ นักเรียนได้รับ ประทานอาหาร กลางวันครบถ้วน และมีสุขภาพ แข็งแรง	กอง การศึกษา โรงเรียน บ้านโกลกหล้า	
๘	โครงการอาหารกลางวัน (อุดหนุนโรงเรียน บ้านศรีชัย)	เพื่อให้นักเรียนได้รับประทาน อาหารกลางวัน ที่มีคุณค่า และปริมาณเพียงพอแก่ ความต้องการของร่างกาย และสร้างสุขนิสัยที่ดีใน การรับประทานอาหาร	๑. นักเรียนได้รับประทาน อาหารกลางวันที่มีคุณค่า ๒. นักเรียนมีสุขนิสัยที่ดี ๓. นักเรียนที่ขาดแคลน อาหารกลางวันมีน้ำหนัก ส่วนสูงสมดุล	๕๕๘,๐๐๐ (บาท)	๕๕๘,๐๐๐ (บาท)	๕๕๘,๐๐๐ (บาท)	๕๕๘,๐๐๐ (บาท)	๕๕๘,๐๐๐ (บาท)	ร้อยละ ๑๐๐ นักเรียนได้รับ ประทานอาหาร กลางวันครบถ้วน และมีสุขภาพ แข็งแรง	กอง การศึกษา โรงเรียน บ้านศรีชัย	

ที่	โครงการ/กิจกรรม	วัตถุประสงค์	เป้าหมาย (ผลผลิตของโครงการ)	งบประมาณและที่ผ่านมา					ตัวชี้วัด (KPI)	ผลที่คาดว่าจะได้รับ	หน่วยงาน รับผิดชอบหลัก
				๒๕๖๖ (บาท)	๒๕๖๗ (บาท)	๒๕๖๘ (บาท)	๒๕๖๙ (บาท)	๒๕๗๐ (บาท)			
๙	โครงการค่ายคุณธรรม จริยธรรม (อุดหนุนโรงเรียน บ้านศรีธัญ)	๑. เพื่อส่งเสริมให้ผู้เรียนมี คุณภาพ จริยธรรม และ ค่านิยมที่พึงประสงค์ ๒. เพื่อให้ผู้เรียนเป็นคนดี มีความรู้ เป็นชาวพุทธที่ดี มีทักษะชีวิต ๓. เพื่อให้ผู้เรียนมีภูมิคุ้มกัน รู้เท่าทันสื่อและสิ่งไม่พึง ประสงค์ ๔. เพื่อส่งเสริมให้นักเรียน มีความกล้าหาญทาง จริยธรรม มีส่วนร่วมในการ ระดมปัญญา การป้องกัน การทุจริต การปลูกฝัง จิตสำนึกในการต่อต้าน การทุจริตทุกรูปแบบ	๑. นักเรียนได้ร่วมโครงการ ค่ายคุณธรรม จริยธรรม ๒. นักเรียนโรงเรียน บ้านศรีธัญ ร้อยละ ๘๐ เป็นคนมีคุณธรรม จริยธรรม และค่านิยม ที่พึงประสงค์	๒๔,๐๐๐ (บาท)	๒๔,๐๐๐ (บาท)	๒๔,๐๐๐ (บาท)	๒๔,๐๐๐ (บาท)	๒๕,๐๐๐ (บาท)	ร้อยละ ๘๐ นักเรียนได้เข้า ร่วมกิจกรรม และเป็นคนมี คุณธรรม จริยธรรมและ ค่านิยมที่พึง ประสงค์	๑. ผู้เรียนมีคุณธรรม จริยธรรม และค่านิยม ที่พึงประสงค์ ๒. ผู้เรียนเป็นคนดี มีความรู้ เป็นชาวพุทธ ที่ดี มีทักษะชีวิต อยู่ใน สังคมได้อย่างมีความสุข ๓. ผู้เรียนมีภูมิคุ้มกัน รู้เท่าทันสื่อและสิ่งไม่ พึงประสงค์ ได้ไปไม่โกง มีวินัย ซื่อสัตย์ และมี ความรับผิดชอบต่ออบและ มีจิตสาธารณะ	กอง การศึกษา โรงเรียน บ้านศรีธัญ

ที่	โครงการ/กิจกรรม	วัตถุประสงค์	เป้าหมาย (ผลผลิตของโครงการ)	งบประมาณและที่ผ่านมา					ตัวชี้วัด (KPI)	ผลที่คาดว่าจะได้รับ	หน่วยงาน รับผิดชอบหลัก
				๒๕๖๖ (บาท)	๒๕๖๗ (บาท)	๒๕๖๘ (บาท)	๒๕๖๙ (บาท)	๒๕๗๐ (บาท)			
๑๐	โครงการค่ายคุณธรรม จริยธรรม (อุดหนุนโรงเรียน บ้านโฉลกพลา)	๑. เพื่อส่งเสริมให้ผู้เรียนมี คุณภาพ จริยธรรม และ ค่านิยมที่พึงประสงค์ ๒. เพื่อให้ผู้เรียนเป็นคนดี มีความรู้ เป็นชาวพุทธที่ดี มีทักษะชีวิต ๓. เพื่อให้ผู้เรียนมีภูมิคุ้มกัน รู้เท่าทันสื่อและสิ่งไม่ ประสงค์ ๔. เพื่อส่งเสริมให้นักเรียน มีความกล้าหาญทาง จริยธรรม มีส่วนร่วมในการ ระดมปัญหา การป้องกัน การทุจริต การปลูกฝัง จิตสำนึกในการต่อต้าน การทุจริตทุกรูปแบบ	๑. นักเรียนได้ร่วมโครงการ ค่ายคุณธรรม จริยธรรม ๒. นักเรียนโรงเรียน บ้านศรีฐาน ร้อยละ ๘๐ เป็นคนมีคุณธรรม จริยธรรม และค่านิยม ที่พึงประสงค์	๒๔,๐๐๐ (บาท)	๒๔,๐๐๐ (บาท)	๒๔,๐๐๐ (บาท)	๒๔,๐๐๐ (บาท)	๒๕,๐๐๐ (บาท)	๑. ผู้เรียนมีคุณธรรม จริยธรรม และค่านิยม ที่พึงประสงค์ ๒. ผู้เรียนเป็นคนดี มีความรู้ เป็นชาวพุทธ ที่ดี มีทักษะชีวิต อยู่ใน สังคมได้อย่างมีความสุข ๓. ผู้เรียนมีภูมิคุ้มกัน รู้เท่าทันสื่อและสิ่งไม่ พึงประสงค์ ไปไม่โกง มีวินัย ซื่อสัตย์ และมี ความรับผิดชอบและ มีจิตสาธารณะ	กอง การศึกษา โรงเรียน บ้านโฉลกพลา	

ที่	โครงการ/กิจกรรม	วัตถุประสงค์	เป้าหมาย (ผลผลิตของโครงการ)	งบประมาณและที่ผ่านมา					ตัวชี้วัด (KPI)	ผลที่คาดว่าจะ จะได้รับ	หน่วยงาน รับผิดชอบหลัก
				๒๕๖๖ (บาท)	๒๕๖๗ (บาท)	๒๕๖๘ (บาท)	๒๕๖๙ (บาท)	๒๕๗๐ (บาท)			
๑๑	โครงการค่ายคุณธรรม จริยธรรม (อุดหนุนโรงเรียน วัดสมัยคงคา)	๑. เพื่อส่งเสริมให้ผู้เรียนมี คุณภาพ จริยธรรม และ ค่านิยมที่พึงประสงค์ ๒. เพื่อให้ผู้เรียนเป็นคนดี มีความรู้ เป็นชาวพุทธที่ดี มีทักษะชีวิต ๓. เพื่อให้ผู้เรียนมีภูมิคุ้มกัน รู้เท่าทันสื่อและสิ่งไม่พึง ประสงค์ ๔. เพื่อส่งเสริมให้นักเรียน มีความกล้าหาญทาง จริยธรรม มีส่วนร่วมในการ ระดมปัญญา การป้องกัน การทุจริต การปลูกฝัง จิตสำนึกในการต่อต้าน การทุจริตทุกรูปแบบ	๑. นักเรียนได้ร่วมโครงการ ค่ายคุณธรรม จริยธรรม ๒. นักเรียนโรงเรียน บ้านศรีธนู ร้อยละ ๘๐ เป็นคนมีคุณธรรม จริยธรรม และค่านิยม ที่พึงประสงค์	๒๔,๐๐๐ (บาท)	๒๔,๐๐๐ (บาท)	๒๔,๐๐๐ (บาท)	๒๔,๐๐๐ (บาท)	๒๕,๐๐๐ (บาท)	๑. ผู้เรียนมีคุณธรรม จริยธรรม และค่านิยม ที่พึงประสงค์ ๒. ผู้เรียนเป็นคนดี มีความรู้ เป็นชาวพุทธ ที่ดี มีทักษะชีวิต อยู่ใน สังคมได้อย่างมีความสุข ๓. ผู้เรียนมีภูมิคุ้มกัน รู้เท่าทันสื่อและสิ่งไม่ พึงประสงค์ ไม่ไปโกง มีวินัย ซื่อสัตย์ และมี ความรับผิดชอบและ มีจิตสาธารณะ	กอง การศึกษา โรงเรียน วัดสมัยคงคา	

ที่	โครงการ/กิจกรรม	วัตถุประสงค์	เป้าหมาย (ผลผลิตของโครงการ)	งบประมาณและที่ผ่านมา					ตัวชี้วัด (KPI)	ผลที่คาดว่าจะได้รับ	หน่วยงาน รับผิดชอบหลัก	
				๒๕๖๖ (บาท)	๒๕๖๗ (บาท)	๒๕๖๘ (บาท)	๒๕๖๙ (บาท)	๒๕๗๐ (บาท)				
๑๒	โครงการเข้าค่ายพักแรม ลูกเสือ - เนตรนารี (อุดหนุนโรงเรียน บ้านโกลกหล้า)	๑. เพื่อให้เด็กนักเรียนได้ศึกษา และทำความเข้าใจเกี่ยวกับ กฎระเบียบของลูกเสือ - เนตรนารี ๒. เพื่อจัดกระบวนการ เรียนการสอนให้ลูกเสือ และเนตรนารีได้ปฏิบัติ กิจกรรมด้วยตนเองตาม หลักสุตร ๓. เพื่อฝึกความอดทนและ สร้างวินัยให้แก่เด็กเรียน ๔. เพื่อให้เด็กเรียนได้ตระหนัก และเห็นคุณค่าของกิจกรรม ลูกเสือ - เนตรนารี ๕. เพื่อให้ ๒ อปท. ได้มีส่วน ร่วมในการส่งเสริมสนับสนุน การจัดการศึกษา ๖. เพื่อให้เด็กเรียนรู้บทบาท และหน้าที่ของพลเมืองดี	ลูกเสือ - เนตรนารี โรงเรียนวัดสมัยคงคา ระดับชั้นประถมศึกษา ปีที่ ๕ - ๖ ลูกเสือ - เนตรนารี โรงเรียนบ้านโกลกหล้า ระดับชั้นประถมศึกษา ปีที่ ๕ - ๖ ลูกเสือ - เนตรนารี โรงเรียนบ้านศรีธัญ ระดับชั้นประถมศึกษา ปีที่ ๕ - ๖ ลูกเสือ - เนตรนารี นำความรู้ที่ได้รับไปปรับใช้ เพื่อให้อยู่ในสังคมได้อย่าง มีความสุข	๐	๐	๙๐,๐๐๐	๐	๐	๐	ลูกเสือ - เนตรนารี ทุกคนได้เรียน วิชาลูกเสือ - เนตรนารี	นักเรียนที่เรียนวิชา ลูกเสือ-เนตรนารีทุกคน ได้รับประสบการณ์นำไป ประยุกต์ใช้ในชีวิต ประจำวันได้	กอง การศึกษา โรงเรียน บ้านโกลกหล้า

ที่	โครงการ/กิจกรรม	วัตถุประสงค์	เป้าหมาย (ผลผลิตของโครงการ)	งบประมาณและที่ผ่านมา					ตัวชี้วัด (KPI)	ผลที่คาดว่าจะได้รับ	หน่วยงาน รับผิดชอบหลัก
				๒๕๖๖ (บาท)	๒๕๖๗ (บาท)	๒๕๖๘ (บาท)	๒๕๖๙ (บาท)	๒๕๗๐ (บาท)			
๑๓	โครงการเข้าค่ายพักแรม ลูกเสือ - เนตรนารี (อุดหนุนโรงเรียน บ้านศรีธาตุ)	๑. เพื่อให้เด็กวัยได้ศึกษา และทำความเข้าใจเกี่ยวกับ กฎระเบียบของลูกเสือ - เนตรนารี ๒. เพื่อจัดกระบวนการ เรียนการสอนให้ลูกเสือ และเนตรนารีได้ปฏิบัติ กิจกรรมด้วยตนเองตาม หลักสุตร ๓. เพื่อฝึกความอดทนและ สร้างวินัยให้แก่เด็กเรียน ๔. เพื่อให้เด็กวัยได้ตระหนัก และเห็นคุณค่าของกิจกรรม ลูกเสือ - เนตรนารี ๕. เพื่อให้ อปท. ได้มีส่วน ร่วมในการส่งเสริมสนับสนุน การจัดการศึกษา ๖. เพื่อให้เด็กวัยเรียนรู้บทบาท และหน้าที่ของพลเมืองดี	ลูกเสือ - เนตรนารี โรงเรียนวัดสมัยคงคา ระดับชั้นประถมศึกษา ปีที่ ๔ - ๖ จำนวน ๔๑ คน ลูกเสือ - เนตรนารี โรงเรียนบ้านโนนเหล็กถ้ำ ระดับชั้นประถมศึกษา ปีที่ ๔ - ๖ จำนวน ๕๐ คน ลูกเสือ - เนตรนารี โรงเรียนบ้านศรีธาตุ ระดับชั้นประถมศึกษา ปีที่ ๔ - ๖ จำนวน ๔๙ คน ลูกเสือ - เนตรนารี นำความรู้ที่ได้รับไปปรับใช้ เพื่อให้อยู่ในสังคมได้อย่าง มีความสุข	๐	๐	๐	๐	๓๐,๐๐๐ (บาท)	ลูกเสือ - เนตรนารี ทุกคนได้เรียน วิชาลูกเสือ - เนตรนารี	นักเรียนที่เรียนวิชา ลูกเสือ-เนตรนารีทุกคน ได้รับประสบการณ์ และสามารถนำไป ประยุกต์ใช้ในชีวิต ประจำวันได้	กอง การศึกษา โรงเรียน บ้านศรีธาตุ

ที่	โครงการ/กิจกรรม	วัตถุประสงค์	เป้าหมาย (ผลผลิตของโครงการ)	งบประมาณและที่ผ่านมา					ตัวชี้วัด (KPI)	ผลที่คาดว่าจะได้รับ	หน่วยงาน รับผิดชอบหลัก
				๒๕๖๖ (บาท)	๒๕๖๗ (บาท)	๒๕๖๘ (บาท)	๒๕๖๙ (บาท)	๒๕๗๐ (บาท)			
๑๔	โครงการเข้าค่ายพักแรม ลูกเสือ - เนตรนารี (อุดหนุนโรงเรียน วัดสมัยคงคา)	๑. เพื่อให้นักเรียนได้ศึกษา และทำความเข้าใจเกี่ยวกับ กฎระเบียบของลูกเสือ - เนตรนารี ๒. เพื่อจัดกระบวนการ เรียนการสอนให้ลูกเสือ และเนตรนารีได้ปฏิบัติ กิจกรรมด้วยตนเองตาม หลักสุตร ๓. เพื่อฝึกความอดทนและ สร้างวินัยให้แก่นักเรียน ๔. เพื่อให้นักเรียนได้ตระหนัก และเห็นคุณค่าของกิจกรรม ลูกเสือ - เนตรนารี ๕. เพื่อให้ ๒ อบท. ได้มีส่วน ร่วมในการส่งเสริมสนับสนุน การจัดการศึกษา ๖. เพื่อให้นักเรียนรู้บทบาท และหน้าที่ของพลเมืองดี	ลูกเสือ - เนตรนารี โรงเรียนวัดสมัยคงคา ระดับชั้นประถมศึกษา ปีที่ ๔ - ๖ จำนวน ๔๑ คน ลูกเสือ - เนตรนารี โรงเรียนบ้านโลกหล้า ระดับชั้นประถมศึกษา ปีที่ ๔ - ๖ จำนวน ๕๐ คน ลูกเสือ - เนตรนารี โรงเรียนบ้านศรีธนู ระดับชั้นประถมศึกษา ปีที่ ๔ - ๖ จำนวน ๔๙ คน ลูกเสือ - เนตรนารี นำความรู้ที่ได้รับไปปรับใช้ เพื่อให้อยู่เ็นสังคมได้อย่าง มีความสุข	๐	๐	๐	๙๐,๐๐๐	๐	ลูกเสือ - เนตรนารี ทุกคนได้เรียน วิชาลูกเสือ - เนตรนารี	นักเรียนที่เรียนวิชา ลูกเสือ-เนตรนารีทุกคน ได้รับประสบการณ์ และสามารถนำไป ประยุกต์ใช้ในชีวิต ประจำวันได้	กอง การศึกษา โรงเรียน วัดสมัยคงคา

ที่	โครงการ/กิจกรรม	วัตถุประสงค์	เป้าหมาย (ผลผลิตของโครงการ)	งบประมาณและที่ผ่านมา					ตัวชี้วัด (KPI)	ผลที่คาดว่าจะ จะได้รับ	หน่วยงาน รับผิดชอบหลัก
				๒๕๖๖ (บาท)	๒๕๖๗ (บาท)	๒๕๖๘ (บาท)	๒๕๖๙ (บาท)	๒๕๗๐ (บาท)			
๑๕	โครงการจัดการศึกษาสู่ ประชาชนอาเซียน (อุดหนุนโรงเรียน บ้านโกลกหล้า)	๑. เพื่อให้แก่นักเรียนโรงเรียน บ้านโกลกหล้าและนักเรียน โรงเรียนเครือข่าย มีความรู้ ความเข้าใจเกี่ยวกับประชาคม อาเซียน ๒. เพื่อให้แก่นักเรียนโรงเรียน บ้านโกลกหล้าและนักเรียน โรงเรียนเครือข่าย มีความ ตระหนักรู้ใน Spirit ASEAN และมีเจตคติที่ดี ๓. เพื่อให้แก่นักเรียนโรงเรียน บ้านโกลกหล้าและนักเรียน โรงเรียนเครือข่าย สามารถใช้ ภาษาต่างประเทศ และ เทคโนโลยีสื่อสารได้ดี ๔. เพื่อสร้างมิตรภาพความ ร่วมมือการมีส่วนร่วมของ นักเรียน ครู ผู้ปกครอง ชุมชน และองค์กรในกลุ่มโรงเรียน เครือข่ายเกาะพะงัน	๑. นักเรียนโรงเรียน บ้านโกลกหล้าทั้งหมด ๒. นักเรียนโรงเรียนใน เครือข่ายเกาะพะงัน ๓. ผู้ควบคุมนักเรียน โรงเรียนเครือข่ายเกาะพะงัน ๙ โรงเรียน ๔. ครูและบุคลากรใน โรงเรียนบ้านโกลกหล้า	๕๐,๐๐๐ (บาท)	๕๐,๐๐๐ (บาท)	๕๐,๐๐๐ (บาท)	๕๐,๐๐๐ (บาท)	๕๐,๐๐๐ (บาท)	นักเรียนที่เข้าร่วม กิจกรรมร้อยละ ๘๐ ๑. มีความรู้เกี่ยวกับ ประชาคมอาเซียน ๒. มีความตระหนักรู้ใน Spirit ASEAN และมีเจตคติที่ดี ๓. สามารถใช้ภาษา ต่างประเทศ และ เทคโนโลยีสื่อสารได้ดี ๔. มีความพึงพอใจ ต่อการดำเนินงาน สร้างเสริมการเป็น ประชาคมอาเซียน ในระดับดีขึ้น	๑. นักเรียน ครู ผู้ปกครอง ชุมชน องค์กรภายใน เครือข่ายเกาะพะงัน มีความรู้ความเข้าใจ เกี่ยวกับประชาคม อาเซียน ๒. มีความตระหนักรู้ใน Spirit ASEAN และมีเจตคติที่ดี ๓. สามารถใช้ภาษา ชุมชน องค์กรภายใน เครือข่ายเกาะพะงัน เกิดความตระหนักรู้และ มีเจตคติที่ดีต่อ Spirit ASEAN ๓. นักเรียน ผู้ปกครอง ชุมชน องค์กรมีส่วนร่วม ทำให้เกิดสัมพันธ์ภาพ อันดีระหว่างโรงเรียน และชุมชน	กอง การศึกษา โรงเรียน บ้านโกลกหล้า

ที่	โครงการ/กิจกรรม	วัตถุประสงค์	เป้าหมาย (ผลผลิตของโครงการ)	งบประมาณและที่ผ่านมา					ตัวชี้วัด (KPI)	ผลที่คาดว่าจะ จะได้รับ	หน่วยงาน รับผิดชอบหลัก
				๒๕๖๖ (บาท)	๒๕๖๗ (บาท)	๒๕๖๘ (บาท)	๒๕๖๙ (บาท)	๒๕๗๐ (บาท)			
๑๖	โครงการปรับภูมิทัศน์ บริเวณศูนย์พัฒนาเด็กเล็ก โรงเรียนวัดสมัญคองคา	เพื่อให้ศูนย์พัฒนาเด็กเล็ก มีภูมิทัศน์เอื้อต่อการจัดการ เรียนรู้	ปรับปรุงภูมิทัศน์บริเวณ รอบเสาธงหน้าอาคาร และบริเวณรอบๆ ศพด. รร.วัดสมัญคองคา จำนวน ๑ แห่ง	๑๕๐,๐๐๐	๑๕๐,๐๐๐	๑๕๐,๐๐๐	๑๕๐,๐๐๐	๑๕๐,๐๐๐	ภูมิทัศน์บริเวณ ศูนย์พัฒนา เด็กเล็ก สวยงามและร่มรื่น	กอง การศึกษา	
๑๗	โครงการปรับภูมิทัศน์ บริเวณศูนย์พัฒนาเด็กเล็ก โรงเรียนบ้านโกลกหล้า	เพื่อให้ศูนย์พัฒนาเด็กเล็ก มีภูมิทัศน์เอื้อต่อการจัดการ เรียนรู้	ปรับปรุงภูมิทัศน์บริเวณ รอบเสาธงหน้าอาคาร และบริเวณรอบๆ ศพด. รร.บ้านโกลกหล้า จำนวน ๑ แห่ง	๑๕๐,๐๐๐	๑๕๐,๐๐๐	๑๕๐,๐๐๐	๑๕๐,๐๐๐	๑๕๐,๐๐๐	ภูมิทัศน์บริเวณ ศูนย์พัฒนา เด็กเล็ก สวยงามและร่มรื่น	กอง การศึกษา	
๑๘	โครงการปรับปรุงป้ายชื่อ ศูนย์พัฒนาเด็กเล็ก โรงเรียนวัดสมัญคองคา	เพื่อเปลี่ยนชื่อศูนย์พัฒนา ให้ถูกต้องตรงตามต้นสังกัด	ปรับปรุงป้ายชื่อ ศพด. รร.วัดสมัญคองคา จำนวน ๑ แห่ง	๐	๐	๐	๑๕๐,๐๐๐	๐	มีป้ายชื่อ ศพด. รร.วัดสมัญคองคา ถูกต้อง	กอง การศึกษา	
๑๙	โครงการศูนย์เด็กเล็ก ปลอดภัย	เพื่อเป็นการส่งเสริมสุขภาพ อนามัยและให้เด็กเล็กรู้จัก การป้องกันจากเชื้อโรค	จัดกิจกรรม ศูนย์เด็กเล็กปลอดภัยโรค สำหรับศูนย์พัฒนาเด็กเล็ก จำนวน ๒ แห่ง	๓๐,๐๐๐	๓๐,๐๐๐	๓๐,๐๐๐	๓๐,๐๐๐	๓๐,๐๐๐	ร้อยละ ๑๐๐ ของเด็กเล็ก ได้รับการ ส่งเสริมสุขภาพ	กอง การศึกษา	

ที่	โครงการ/กิจกรรม	วัตถุประสงค์	เป้าหมาย (ผลผลิตของโครงการ)	งบประมาณและที่ตามมา					ตัวชี้วัด (KPI)	ผลที่คาดว่าจะได้รับ	หน่วยงาน รับผิดชอบหลัก
				๒๕๖๖ (บาท)	๒๕๖๗ (บาท)	๒๕๖๘ (บาท)	๒๕๖๙ (บาท)	๒๕๗๐ (บาท)			
๒๐	โครงการส่งเสริมการเรียนรู้เด็กปฐมวัย ท้องถิ่นไทย ผ่านการเล่น	๑. เพื่อเป็นการส่งเสริมและสนับสนุนเด็กปฐมวัยในท้องถิ่น มีพัฒนาการสมบุรณ์ตามวัย ครบทั้ง ๔ ด้าน ได้แก่ ด้านร่างกาย อารมณ์ สังคม และสติปัญญา ผ่านการเล่น สนามเด็กเล่นสร้างปัญญา	สนามเด็กเล่นสร้างปัญญา ศพด.ละ ๑ แห่ง	๓๐๐,๐๐๐	๓๐๐,๐๐๐	๓๐๐,๐๐๐	๓๐๐,๐๐๐	๓๐๐,๐๐๐	เด็กปฐมวัยในท้องถิ่น มีสนามเด็กเล่น สร้างปัญญา ศพด.ละ ๑ แห่ง	เด็กปฐมวัยมีสุขภาพ ร่างกายแข็งแรง สมบูรณ์ เจริญเติบโต ตามวัย	กอง การศึกษา
๒๑	โครงการจัดงานวันเด็ก แห่งชาติ	เพื่อส่งเสริมให้เด็กและ เยาวชนได้ตระหนักถึงคุณค่า บทบาทหน้าที่ และความ สำคัญของตนเอง และ ส่งเสริมให้มีความรักทั้ง ๔ ด้าน เกิดความรักความ สามัคคีต่อกัน	จัดกิจกรรม งานวันเด็กแห่งชาติ จำนวน ๑ ครั้ง	๕๐,๐๐๐	๕๐,๐๐๐	๕๐,๐๐๐	๕๐,๐๐๐	๕๐,๐๐๐	กิจกรรมวันเด็ก จำนวน ๑ ครั้ง/ปี	เด็กและเยาวชนได้รับ การพัฒนาการทั้งทาง ด้านร่างกายอารมณ์ จิตใจสังคม และสติ ปัญญาและเกิดกรรม ส่วนร่วมระหว่างเด็ก และผู้ปกครอง	กอง การศึกษา
	รวม ๒๑ โครงการ	-	-	๔,๓๙๕,๑๐๐	๔,๓๙๕,๑๐๐	๔,๔๘๕,๑๐๐	๔,๖๓๕,๑๐๐	๔,๘๘๕,๑๐๐			

รายละเอียดโครงการพัฒนา

แผนพัฒนาท้องถิ่น (พ.ศ.๒๕๖๖ - ๒๕๗๐)

เทศบาลตำบลเพชรพะงัน

ยุทธศาสตร์จังหวัดที่ ๔ การพัฒนาสังคมปลอดภัย คุณภาพชีวิตที่ดี และมีศักยภาพในการแข่งขัน
 ยุทธศาสตร์การพัฒนาของ อปท.ในเขตจังหวัดที่ ๔ ส่งเสริม อนุรักษ์ ศาสนา ศิลปะ วัฒนธรรม จารีตประเพณี และภูมิปัญญาท้องถิ่น
 ยุทธศาสตร์การพัฒนาของ อปท.ในเขตจังหวัดที่ ๕ ส่งเสริม พัฒนาคุณภาพชีวิต
 ยุทธศาสตร์ที่ ๒ การพัฒนาด้านการศึกษา กีฬา ศาสนา วัฒนธรรมนิยมประเพณี และศิลปวัฒนธรรม
 แผนงาน การสร้างวัฒนธรรมและนวัตกรรม

ที่	โครงการ/กิจกรรม	วัตถุประสงค์	เป้าหมาย (ผลผลิตของโครงการ)	งบประมาณและที่ผ่านมา				ตัวชี้วัด (KPI)	ผลที่คาดว่าจะ จะได้รับ	หน่วยงาน รับผิดชอบหลัก
				๒๕๖๖ (บาท)	๒๕๖๗ (บาท)	๒๕๖๘ (บาท)	๒๕๖๙ (บาท)			
๑	โครงการประเพณี รดน้ำดำหัวผู้สูงอายุ	๑. เพื่อสนับสนุนนโยบายรัฐบาล ๒. เพื่อส่งเสริมและอนุรักษ์ วัฒนธรรมประเพณีไทยให้คงอยู่ ๓. เพื่อแสดงความเคารพ กตัญญู กตเวทิต่อผู้อาวุโส ๔. เสริมสร้างความสัมพันธ์ของ คนในครอบครัวและชุมชน	จัดกิจกรรม - รดน้ำผู้สูงอายุ - การแสดงของผู้สูงอายุ - การแข่งขันต่างๆ - เชิญเชิญเกียรติผู้สูงอายุ ที่ทำคุณประโยชน์แก่ เทศบาล - การแข่งขันเพื่อสร้าง เสริมสุขภาพจิต สุขภาพใจ ผู้สูงอายุ - ผู้สูงอายุ และประชาชน ร่วมกิจกรรม จำนวน ๓๐๐ คน	๕๐,๐๐๐ (บาท)	๕๐,๐๐๐ (บาท)	๕๐,๐๐๐ (บาท)	๕๐,๐๐๐ (บาท)	๕๐,๐๐๐ (บาท)	จำนวน ผู้เข้าร่วม กิจกรรม ๓๐๐ คน	กอง การศึกษา

ที่	โครงการ/กิจกรรม	วัตถุประสงค์	เป้าหมาย (ผลผลิตของโครงการ)	งบประมาณและที่ผ่านมา					ตัวชี้วัด (KPI)	ผลที่คาดว่าจะได้รับ	หน่วยงาน รับผิดชอบหลัก
				๒๕๖๖ (บาท)	๒๕๖๗ (บาท)	๒๕๖๘ (บาท)	๒๕๖๙ (บาท)	๒๕๗๐ (บาท)			
๒	โครงการจัดงานรัฐพิธี พิธีทางศาสนา กิจกรรม การพิทักษ์รักษาสถาบัน สำคัญของชาติ และ กิจกรรมอันเนื่องมาจาก พระราชดำริ	๑. เพื่อเฉลิมพระเกียรติพระบาท พระปรเมนทรมหาอานันทมหิดลศรีสัชนา มหาราชจักรกฤษณ์ พระวชิรเกล้า เจ้าอยู่หัว และสมเด็จพระนางเจ้า พระบรมราชินีนาถ ๒. เพื่อจัดกิจกรรมประชาชนสัมพันธ์ เชิญชวนร่วมงานรัฐพิธี และ พระราชพิธีต่างๆ สร้างทัศนคติ และจิตสำนึกที่ดีงาม ในการ อยู่ร่วมกันของชุมชน ๓. การพิทักษ์รักษาไว้ซึ่งชาติ ศาสนา พระมหากษัตริย์ อันเป็นที่ยึดเหนี่ยวและเป็น ศูนย์รวมจิตใจของประชาชน	จัดกิจกรรม - งานรัฐพิธี พิธีทางศาสนา - การพิทักษ์รักษาสถาบัน สำคัญของชาติ - กิจกรรมอันเนื่องมา จากพระราชดำริ ผู้เข้าร่วมกิจกรรม นักเรียน ๓ โรงเรียน ผู้ประกอบกิจกรรม ท่องเที่ยวและโรงแรม คณะผู้บริหาร สมาชิกสภา ข้าราชการ พนักงาน ประชาชนทั่วไป จำนวน ๔๐๐ คน	๓๐๐,๐๐๐ (บาท)	๓๐๐,๐๐๐ (บาท)	๓๐๐,๐๐๐ (บาท)	๓๐๐,๐๐๐ (บาท)	๓๐๐,๐๐๐ (บาท)	จัดกิจกรรม ๑ ครั้ง/ปี จำนวน ผู้เข้าร่วม กิจกรรม ๔๐๐ คน	๑. เป็นการถวายความ จงรักภักดี ต่อสถาบัน ชาติ ศาสนา และ พระมหากษัตริย์ ๒. เกิดความรู้รักสามัคคี ของประชาชนในชุมชน	สำนักปลัด กอง การศึกษา

ที่	โครงการ/กิจกรรม	วัตถุประสงค์	เป้าหมาย (ผลผลิตของโครงการ)	งบประมาณและที่ผ่านมา					ตัวชี้วัด (KPI)	ผลที่คาดว่าจะได้รับ	หน่วยงาน รับผิดชอบหลัก
				๒๕๖๖ (บาท)	๒๕๖๗ (บาท)	๒๕๖๘ (บาท)	๒๕๖๙ (บาท)	๒๕๗๐ (บาท)			
๓	โครงการจัดงานเฉลิมพระเกียรติเทิดทูนสถาบันพระมหากษัตริย์	๑. เพื่อเป็นการเฉลิมพระเกียรติและน้อมเกล้าถวายเป็นพระราชกุศลแด่พระบาทสมเด็จพระปรเมนทรมหาอานันทมหิดลราชกุมาร มหาวชิราลงกรณ มหาวชิราลงกรณ เจ้าอยู่หัว ๒. เพื่อสร้างภาพลักษณ์อันดีและประชาสัมพันธ์เผยแพร่ขอบเขตบทบาทหน้าที่และอำนาจของเทศบาล หน่วยงานราชการ องค์การตามรัฐธรรมนูญ	จัดกิจกรรม ๑. จัดนิทรรศการหรือกิจกรรมเผยแพร่พระราชกรณียกิจ ๒. บรรยายให้ความรู้ จัดแสดงนิทรรศการเกี่ยวกับบทบาทหน้าที่ของท้องถิ่น การจัดบริการสาธารณสุขประโยชน์ของหน่วยงานราชการ เอกชน และ อปท. โดย জনท.ที่เกี่ยวข้อง ๓. ออกหน่วยให้บริการ ด้านต่างๆ ๔. สสำรวจความเห็น ของประชาชนเกี่ยวกับ การจัดการข้อมูล ของประชาชน	๑๐๐,๐๐๐ (บาท)	๑๐๐,๐๐๐ (บาท)	๑๐๐,๐๐๐ (บาท)	๑๐๐,๐๐๐ (บาท)	๑๐๐,๐๐๐ (บาท)	๑. ประชาชนทุกหมู่เหล่า "ได้มีโอกาสแสดงออกซึ่งความจงรักภักดีต่อสถาบันพระมหากษัตริย์และสำนึกในพระมหากรุณาธิการของรัชกาลที่ ๑๐" ๒. ประชาชนได้เข้าถึงบริการต่างๆ ของทุกหน่วยงาน ๓. อปท.ไม่ขาดอำเภอ เกาะพะงันได้บูรณาการ ในการปฏิบัติงานในการ จัดบริการสาธารณะ ให้มีการออกหน่วย ให้บริการด้านต่างๆ ได้ข้อมูลและปัญหา ของมูลฝอย	สำนักปลัด	

ที่	โครงการ/กิจกรรม	วัตถุประสงค์	เป้าหมาย (ผลผลิตของโครงการ)	งบประมาณและที่ผ่านมา					ตัวชี้วัด (KPI)	ผลที่คาดว่าจะได้รับ	หน่วยงาน รับผิดชอบหลัก
				๒๕๖๖ (บาท)	๒๕๖๗ (บาท)	๒๕๖๘ (บาท)	๒๕๖๙ (บาท)	๒๕๗๐ (บาท)			
๔	โครงการประเพณีชักพระ ทางทะเล	๑. เพื่อส่งเสริมและอนุรักษ์ซึ่ง วัฒนธรรม และประเพณีอันดีงาม ๒. เพื่อส่งเสริมการท่องเที่ยว เชิงวัฒนธรรมให้เป็นที่ยูจก ๓. เพื่อเสริมสร้างความสัมพันธ์ อันดีระหว่างชุมชน	จัดกิจกรรม ๑ ครั้ง/ปี ผู้ร่วมกิจกรรม ๗๐๐ คน คณะผู้บริหาร สมาชิก สภา ทต. ช่างราชการ พนักงาน กำนัน ผู้ใหญ่บ้าน ผู้นำชุมชน ประชาชน	๒๐๐,๐๐๐ (บาท)	๒๐๐,๐๐๐ (บาท)	๒๐๐,๐๐๐ (บาท)	๒๐๐,๐๐๐ (บาท)	๒๕๗๐ (บาท)	จัดกิจกรรม ๑ ครั้ง/ปี ผู้เข้าร่วม กิจกรรม ๗๐๐ คน	ประชาชนได้สืบสาน ประเพณีท้องถิ่น ของอำเภอเกาะพะงัน	กอง การศึกษา
๕	โครงการเผยแพร่หลักธรรม คำสอนทางพระพุทธ ศาสนา (อุดหนุนวัดสมัยคงคา)	เพื่อสนับสนุนงบประมาณ ตามอำนาจและหน้าที่ ในการบำรุงศิลปะ จารีต ประเพณี ภูมิปัญญาท้องถิ่น และวัฒนธรรมอันดีของ ท้องถิ่น รวมถึงมีหน้าที่ ในการทำนุบำรุงรักษา พระศาสนาอันเป็นประเพณี ปฏิบัติที่สืบทอดกันมาเป็น เวลาช้านาน	อุดหนุนงบประมาณ ให้แก่วัดสมัยคงคา จำนวน ๑ แห่ง	๖๐,๐๐๐ (บาท)	๐ (บาท)	๐ (บาท)	๐ (บาท)	๐ (บาท)	อุดหนุน งบประมาณ ให้แก่ วัดสมัยคงคา จำนวน ๑ แห่ง	- เด็ก เยาวชน ประชาชน และนักท่องเที่ยวทั้ง ชาวไทยและชาวต่างชาติ มีความรู้และเข้าใจ หลักธรรมคำสอน ทางพุทธศาสนาว่ามี ความสำคัญอย่างไร และนำหลักธรรมคำสอน ไปใช้ในชีวิตประจำวันได้ และสำนึกในการปฏิบัติ ตนตามพระธรรมคำสอน รู้ดีชอบชั่วดี	กอง การศึกษา วัดสมัยคงคา

ที่	โครงการ/กิจกรรม	วัตถุประสงค์	เป้าหมาย (ผลผลิตของโครงการ)	งบประมาณและที่เข้ามา					ตัวชี้วัด (KPI)	ผลที่คาดว่าจะได้รับ	หน่วยงาน รับผิดชอบหลัก
				๒๕๖๖ (บาท)	๒๕๖๗ (บาท)	๒๕๖๘ (บาท)	๒๕๖๙ (บาท)	๒๕๗๐ (บาท)			
๖	โครงการแข่งขันกีฬา ท้องถิ่นสัมพันธ์	เพื่อสร้างความสมัครสมาน สามัคคีและเชื่อมความ สัมพันธ์อันดีระหว่างกัน	ท้องถิ่นเข้าร่วมการแข่งขัน กีฬาของเทศบาลในเขต พื้นที่อำเภอเกาะพะงัน จำนวน ๑ ครั้ง	๓๐,๐๐๐	๓๐,๐๐๐	๓๐,๐๐๐	๓๐,๐๐๐	๓๐,๐๐๐	เข้าร่วม กิจกรรม ๑ ครั้ง/ปี	อปท.ในรูปแบบเทศบาล ในอำเภอเกาะพะงัน มีความรัก สมัครสมาน สามัคคีกัน	กอง การศึกษา
๗	โครงการแข่งขันกีฬา ชุมชนเชื่อมความสามัคคี	เพื่อสร้างความสมัครสมาน สามัคคีและเชื่อมความ สัมพันธ์อันดีระหว่างกันของชุมชน	ชุมชนทั้ง ๕ ชุมชน เข้าร่วม การแข่งขันกีฬา	๓๐,๐๐๐	๓๐,๐๐๐	๓๐,๐๐๐	๓๐,๐๐๐	๓๐,๐๐๐	เข้าร่วม กิจกรรม ๑ ครั้ง/ปี	ชุมชนในเขตเทศบาล ตำบลเพชรพะงัน มีความรัก สมัครสมาน สามัคคีกัน และป้องกันการ ไปยุ่งเกี่ยวกับยาเสพติด	กอง การศึกษา
๘	โครงการแข่งขันกีฬาฟุตบอล "วกตุ่มศัพท์" ด้านกีฬาเสพติด ดีจากกรอกกัลังกาย	๑. เพื่อส่งเสริมสุขภาพอนามัยที่ ดีจากกรอกกัลังกาย ๒. เพื่อสร้างความสามัคคี ความเป็น น้ำหนึ่งใจเดียวกันในชุมชน ๓. เพื่อป้องกันการยุ่งเกี่ยวกับยาเสพติด	ประชาชนได้ร่วมกิจกรรม เกี่ยวกับกีฬาแข่งขันฟุตบอล มีสุขภาพที่ดีและมีความ สามัคคีในชุมชน	๑๐๐,๐๐๐	๑๐๐,๐๐๐	๑๐๐,๐๐๐	๑๐๐,๐๐๐	๑๐๐,๐๐๐	เข้าร่วม กิจกรรม ๑ ครั้ง/ปี	ชุมชนในเขตเทศบาล ตำบลเพชรพะงัน มีความรัก สมัครสมาน สามัคคีกัน และป้องกันการ ไปยุ่งเกี่ยวกับยาเสพติด	

ที่	โครงการ/กิจกรรม	วัตถุประสงค์	เป้าหมาย (ผลผลิตของโครงการ)	งบประมาณและที่ผ่านมา					ตัวชี้วัด (KPI)	ผลที่คาดว่าจะ จะได้รับ	หน่วยงาน รับผิดชอบหลัก
				๒๕๖๖ (บาท)	๒๕๖๗ (บาท)	๒๕๖๘ (บาท)	๒๕๖๙ (บาท)	๒๕๗๐ (บาท)			
๗	โครงการจัดงานแข่งขัน เรือยาว	เพื่อเสริมสร้างความสัมพันธ์ อันดีระหว่างชุมชน	จัดกิจกรรม ๑ ครั้ง/ปี ผู้ร่วมกิจกรรม ๓๐๐ คน คณะผู้บริหาร สมาชิกสภา ทต. ข้าราชการ พนักงาน กำนัน ผู้ใหญ่บ้าน ผู้นำชุมชน ประชาชน จำนวน ๓๐๐ คน	๒๐๐,๐๐๐ (บาท)	๒๐๐,๐๐๐ (บาท)	๒๐๐,๐๐๐ (บาท)	๒๐๐,๐๐๐ (บาท)	๒๐๐,๐๐๐ (บาท)	จัดกิจกรรม ๑ ครั้ง/ปี ผู้เข้าร่วม กิจกรรม ๓๐๐ คน	๑. ชุมชนได้ทำกิจกรรม ร่วมกัน สร้างความรัก ความสามัคคีที่ดีต่อกัน ๒. ประชาชนได้รับความ แข่งขันเรือเชื่อมความ สัมพันธ์ระหว่างชุมชน	กอง การศึกษา
๘	โครงการสืบสานประเพณี วัฒนธรรมในท้องถิ่น (อุดหนุนโรงเรียน วัดสมัยคงคา)	๑. เพื่อส่งเสริมความสามารรถ ของนักเรียนด้านศิลปะ ดนตรี และนาฏศิลป์ ๒. เพื่อให้องค์กรปกครอง ส่วนท้องถิ่นได้มีส่วนร่วม ในการส่งเสริมให้นักเรียนมี ความรัก ห่วงแหนและมี ความภาคภูมิใจในการอนุรักษ์ และเผยแพร่ขนานนาฏศิลป์ไทย ประยุกต์ ๓. เพื่อให้นักเรียนเข้าร่วม กิจกรรมของโรงเรียน ชุมชน	๑. นักเรียนที่เข้าร่วม กิจกรรมได้มีส่วนร่วมใน การอนุรักษ์เผยแพร่ นาฏศิลป์ไทย ประยุกต์ ร้อยละ ๙๐ ๒. นักเรียนมีความรู้และ เข้าใจวัฒนธรรม ประเพณี ของท้องถิ่นตนเองและ เกิดความภาคภูมิใจ	๐	๐	๒๐,๐๐๐	๒๐,๐๐๐	๒๐,๐๐๐	๐	ร้อยละ ๙๐ นักเรียนมีความรู้ และเข้าใจ วัฒนธรรมและ ประเพณีท้องถิ่น	กอง การศึกษา โรงเรียน วัดสมัยคงคา

ที่	โครงการ/กิจกรรม	วัตถุประสงค์	เป้าหมาย (ผลผลิตของโครงการ)	งบประมาณและที่ผ่านมา					ตัวชี้วัด (KPI)	ผลที่คาดว่าจะได้รับ	หน่วยงาน รับผิดชอบหลัก
				๒๕๖๖ (บาท)	๒๕๖๗ (บาท)	๒๕๖๘ (บาท)	๒๕๖๙ (บาท)	๒๕๗๐ (บาท)			
๙	โครงการกีฬาสาธิต (อุดหนุนโรงเรียน วัดสมัยคงคา)	๑. เพื่อเป็นการพัฒนาศักยภาพ ความรู้ ความสามารถของ นักเรียน ด้านกีฬาให้สูงขึ้น ๒. เพื่อสร้างความสามัคคี ในการทำกิจกรรมร่วมกัน ๓. เพื่อส่งเสริมการมีสุขภาพ พลานามัยที่ดี จากกรออก กำลังกาย และเล่นกีฬา	นักเรียนได้ร่วมกิจกรรม เกี่ยวกับกีฬา มีสุขภาพ พลานามัยที่ดี จากกร ออกกำลังกายและ เล่นกีฬา	๓๐,๐๐๐	๓๐,๐๐๐	๓๐,๐๐๐	๓๐,๐๐๐	๓๐,๐๐๐	ร้อยละ ๘๐ นักเรียนร่วม กิจกรรมเกี่ยวกับ กีฬาและมีสุขภาพ พลานามัยที่ดี	นักเรียนมีสุขภาพ พลานามัยที่ดี จาก การออกกำลังกาย และเล่นกีฬา	กอง การศึกษา โรงเรียน วัดสมัยคงคา
๑๐	โครงการกีฬาส่งเสริม สุขภาพ (อุดหนุนโรงเรียน บ้านโศลกหล้า)	๑. เพื่อเป็นการพัฒนาและ ส่งเสริมให้นักเรียนมีสุขภาพ ร่างกายที่สมบูรณ์ แข็งแรง ๒. เพื่อให้เกิดความรักและความ สามัคคี มีความสัมพันธ์ที่ดี	นักเรียนทุกคนได้เข้าร่วม กิจกรรม มีร่างกาย สมบูรณ์แข็งแรง	๔๐,๐๐๐	๔๐,๐๐๐	๔๐,๐๐๐	๔๐,๐๐๐	๔๐,๐๐๐	ร้อยละ ๘๐ นักเรียนร่วม กิจกรรมเกี่ยวกับ กีฬาและมีสุขภาพ พลานามัยที่ดี	นักเรียนมีสุขภาพ พลานามัยที่ดี จาก การออกกำลังกาย และเล่นกีฬา และเพิ่ม ศักยภาพในการทำงาน	กอง การศึกษา โรงเรียน บ้านโศลกหล้า
๑๑	โครงการกีฬาสาธิตสัมพันธ์ (อุดหนุนโรงเรียน บ้านศรีบุญ)	๑. เพื่อส่งเสริมสุขภาพพลานามัย ที่ดีจากการออกกำลังกาย และ เล่นกีฬา ๒. เพื่อสร้างความสามัคคี ความ เป็นน้ำหนึ่งใจเดียวกันและได้ทำ กิจกรรมร่วมกัน	นักเรียนได้ร่วมกิจกรรม เกี่ยวกับกีฬา มีสุขภาพ พลานามัยที่ดี จากกร ออกกำลังกายและ เล่นกีฬา	๓๐,๐๐๐	๓๐,๐๐๐	๓๐,๐๐๐	๓๐,๐๐๐	๓๐,๐๐๐	นักเรียนมี สุขภาพ พลานามัยที่ดี	โรงเรียนมีตัวแทน นักกีฬาเข้าร่วมแข่งขัน ในระดับอำเภอ เกาะพะงัน	กอง การศึกษา โรงเรียน ศรีบุญ

ที่	โครงการ/กิจกรรม	วัตถุประสงค์	เป้าหมาย (ผลผลิตของโครงการ)	งบประมาณและที่ผ่านมา					ตัวชี้วัด (KPI)	ผลที่คาดว่าจะได้รับ	หน่วยงาน รับผิดชอบหลัก
				๒๕๖๖ (บาท)	๒๕๖๗ (บาท)	๒๕๖๘ (บาท)	๒๕๖๙ (บาท)	๒๕๗๐ (บาท)			
๑๒	โครงการจัดการแข่งขัน กีฬากรีฑา นักเรียน นักศึกษา และประชาชน อำเภอเกาะพะงัน (กิจกรรมป้องกันและ ต่อต้านยาเสพติด) (อุดหนุนที่ว่าการอำเภอ เกาะพะงัน)	๑. เพื่อให้เด็ก เยาวชน นักเรียน นักศึกษา และประชาชน อำเภอ เกาะพะงัน ได้ร่วมเล่นกีฬา และ กรีฑา ห่างไกลยาเสพติด และเป็น พลเมืองที่มีคุณภาพ ไม่มีพฤติกรรม มั่วสุมยุ่งเกี่ยวกับเครือข่าย ยาเสพติด ๒. กิจกรรมทางกรกีฬาและกรีฑา เสริมสร้างสุขภาพให้แข็งแรง สร้างความสมานฉันท์ สามัคคี รู้แพ้ รู้ชนะ รู้อภัย และเข้าใจ ในการทำงานเป็นทีม นำไปสู่ ชุมชนเข้มแข็งที่ยั่งยืน และจัด ปัญหาต่อต้านการใช้ยาเสพติด ๓. ยกระดับและส่งเสริมสถานะ ทางการกีฬาและกรีฑาของเด็ก เยาวชน นักศึกษา และ ประชาชนอำเภอเกาะพะงัน ๔. เพื่อเป็นการรณรงค์และสร้าง เครือข่ายป้องกันและต่อต้าน การใช้สารเสพติด	๑. เด็ก เยาวชน นักเรียน นักศึกษา และประชาชน อำเภอเกาะพะงัน เข้าร่วม การแข่งขันในระดับอำเภอ จำนวน ๑,๕๐๐ คน และ ระดับจังหวัด ๑๐๐ คน ๒. ร้อยละ ๘๕ มีความ พึงพอใจในการเข้าร่วม กิจกรรม ๓. เป็นเครือข่ายต่อต้าน การใช้สารเสพติด และ ไม่เกี่ยวข้องกับยาเสพติด	๕๐,๐๐๐ (บาท)	๕๐,๐๐๐ (บาท)	๕๐,๐๐๐ (บาท)	๕๐,๐๐๐ (บาท)	๕๐,๐๐๐ (บาท)	เด็ก เยาวชน นักเรียน นักศึกษา และประชาชน อำเภอเกาะพะงัน เข้าร่วมการแข่งขัน ในระดับอำเภอ จำนวน ๑,๕๐๐ คน ระดับจังหวัด ๑๐๐ คน และผู้เข้าร่วม กิจกรรมมีความ พึงพอใจร้อยละ ๘๕	๑. เด็ก เยาวชน นักเรียน นักศึกษา และประชาชน อำเภอเกาะพะงัน ได้ร่วม เล่นกีฬา และกรีฑา ห่างไกลยาเสพติด ๒. ได้ใช้กิจกรรมทางกร กีฬาและกรีฑาเสริมสร้าง สุขภาพให้แข็งแรง สร้าง ความสมานฉันท์ สามัคคี รู้แพ้ รู้ชนะ รู้อภัย และ เข้าใจในการทำงานเป็นทีม นำไปสู่ชุมชนเข้มแข็งที่ ยั่งยืน และขจัดปัญหา ต่อต้านการใช้ยาเสพติด ๓. ได้รับการพัฒนาก ระดับความสามารถที่สูง ขึ้น สามารถเป็นตัวแทน ไปแข่งขันกับหน่วยงาน อื่นที่	กอง การศึกษา อำเภอ เกาะพะงัน

ที่	โครงการ/กิจกรรม	วัตถุประสงค์	เป้าหมาย (ผลผลิตของโครงการ)	งบประมาณและที่ผ่านมา					ตัวชี้วัด (KPI)	ผลที่คาดว่าจะได้รับ	หน่วยงาน รับผิดชอบหลัก
				๒๕๖๖ (บาท)	๒๕๖๗ (บาท)	๒๕๖๘ (บาท)	๒๕๖๙ (บาท)	๒๕๗๐ (บาท)			
๑๓	โครงการประเพณี วันสารทเดือนสิบ (รับ-ส่ง ตายาย)	๑. เพื่อเป็นการทำบุญอุทิศ ส่วนกุศลให้กับ พ่อ แม่ ปู่ ย่า ตา ยาย ญาติพี่น้อง หรือบุคคล อื่นผู้ล่วงลับไปแล้ว ๒. เพื่อเป็นการดำรงไว้ซึ่งประเพณี วัฒนธรรมท้องถิ่นทางพุทธศาสนา ของชาวอำเภอเกาะพะงัน	จัดกิจกรรม ๑ ครั้ง/ปี ผู้ร่วมกิจกรรมประมาณ ๗๐๐ คน	๕๐,๐๐๐ (บาท)	๕๐,๐๐๐ (บาท)	๕๐,๐๐๐ (บาท)	๕๐,๐๐๐ (บาท)	๕๐,๐๐๐ (บาท)	จัดกิจกรรม ๑ ครั้ง/ปี	ประชาชนได้สืบสาน ประเพณีวัฒนธรรม ของอำเภอเกาะพะงัน	กอง การศึกษา
๑๔	โครงการประเพณี หล่อเทียน แห่เทียน และถวายเทียนพรรษา	๑. เพื่อเป็นการดำรงไว้ซึ่งประเพณี วัฒนธรรมท้องถิ่นทางพุทธศาสนา ของชาวอำเภอเกาะพะงัน ๒. เพื่อเสริมสร้างความสามัคคี ของคนในชุมชน	จัดกิจกรรม ๑ ครั้ง/ปี ผู้ร่วมกิจกรรมประมาณ ๗๐๐ คน	๕๐๐,๐๐๐ (บาท)	๕๐๐,๐๐๐ (บาท)	๕๐,๐๐๐ (บาท)	๕๐,๐๐๐ (บาท)	๕๐,๐๐๐ (บาท)	จัดกิจกรรม ๑ ครั้ง/ปี	ประชาชนได้สืบสาน ประเพณีวัฒนธรรม ของอำเภอเกาะพะงัน	กอง การศึกษา
๑๕	โครงการประเพณี วันลอยกระทง	๑. เพื่อเป็นการดำรงไว้ซึ่งประเพณี ลอยกระทงให้คงอยู่สืบไป ๒. เพื่อเป็นการขอขมาต่อพระแม่ คงคาในการลำน้สกปรกและ ตระหนักถึงความสำคัญของการรักษา ๓. เพื่อเสริมสร้างความสามัคคี ของคนในชุมชน	จัดกิจกรรม ๑ ครั้ง/ปี ผู้ร่วมกิจกรรมประมาณ ๗๐๐ คน	๕๐,๐๐๐ (บาท)	๕๐,๐๐๐ (บาท)	๕๐,๐๐๐ (บาท)	๕๐,๐๐๐ (บาท)	๕๐,๐๐๐ (บาท)	จัดกิจกรรม ๑ ครั้ง/ปี	ประชาชนได้สืบสาน ประเพณีวันลอยกระทง ให้คงอยู่สืบไป	กอง การศึกษา

ที่	โครงการ/กิจกรรม	วัตถุประสงค์	เป้าหมาย (ผลผลิตของโครงการ)	งบประมาณและที่ผ่านมา					ตัวชี้วัด (KPI)	ผลที่คาดว่าจะได้รับ	หน่วยงาน รับผิดชอบหลัก
				๒๕๖๖ (บาท)	๒๕๖๗ (บาท)	๒๕๖๘ (บาท)	๒๕๖๙ (บาท)	๒๕๗๐ (บาท)			
๑๖	โครงการประเมิน นวัตกรรมการปิดทองรูป เหมือนหลวงปู่จบ	๑. เพื่อเป็นการระลึกถึงคุณงาม ความดีของหลวงปู่จบ ๒. เพื่อเป็นการแสดงถึงความ กตัญญูแก่เวทิต่อครูบาอาจารย์ ๓. เพื่อเสริมสร้างความสามัคคี ของคนในชุมชน	จัดกิจกรรม ๑ ครั้ง/ปี ผู้ร่วมกิจกรรมประมาณ ๕๐๐ คน	๐	๐	๕๐,๐๐๐	๕๐,๐๐๐	๕๐,๐๐๐	จัดกิจกรรม ๑ ครั้ง/ปี	ประชาชนได้ดำรงไว้ ซึ่งประเพณีวัฒนธรรม ท้องถิ่นทางพุทธศาสนา ให้คงอยู่สืบไป	กอง การศึกษา
๑๗	โครงการประเมิน นวัตกรรมการปิดทองจันทร์	๑. เพื่อเป็นการระลึกถึงคุณงาม ความดีของพ่อหลวงจันทร์ ๒. เพื่อเป็นการแสดงถึงความ กตัญญูแก่เวทิต่อครูบาอาจารย์ ๓. เพื่อเสริมสร้างความสามัคคี ของคนในชุมชน	จัดกิจกรรม ๑ ครั้ง/ปี ผู้ร่วมกิจกรรม ประมาณ ๕๐๐ คน	๐	๐	๕๐,๐๐๐	๕๐,๐๐๐	๕๐,๐๐๐	จัดกิจกรรม ๑ ครั้ง/ปี	ประชาชนได้ดำรงไว้ ซึ่งประเพณีวัฒนธรรม ท้องถิ่นทางพุทธศาสนา ให้คงอยู่สืบไป	กอง การศึกษา
๑๘	โครงการประเมิน นวัตกรรมการปิดทองรูป เหมือนหลวงพ่อก่อม	๑. เพื่อเป็นการระลึกถึงคุณงาม ความดีของหลวงพ่อก่อม ๒. เพื่อเป็นการแสดงถึงความ กตัญญูแก่เวทิต่อครูบาอาจารย์ ๓. เพื่อเสริมสร้างความสามัคคี ของคนในชุมชน	จัดกิจกรรม ๑ ครั้ง/ปี ผู้ร่วมกิจกรรม ประมาณ ๕๐๐ คน	๐	๐	๕๐,๐๐๐	๕๐,๐๐๐	๕๐,๐๐๐	จัดกิจกรรม ๑ ครั้ง/ปี	ประชาชนได้ดำรงไว้ ซึ่งประเพณีวัฒนธรรม ท้องถิ่นทางพุทธศาสนา ให้คงอยู่สืบไป	กอง การศึกษา

ที่	โครงการ/กิจกรรม	วัตถุประสงค์	เป้าหมาย (ผลผลิตของโครงการ)	งบประมาณและที่ผ่านมา					ตัวชี้วัด (KPI)	ผลที่คาดว่าจะได้รับ	หน่วยงาน รับผิดชอบหลัก
				๒๕๖๖ (บาท)	๒๕๖๗ (บาท)	๒๕๖๘ (บาท)	๒๕๖๙ (บาท)	๒๕๗๐ (บาท)			
๑๙	โครงการประเพณี นมัสการบิณฑบาต เพิ่มอันหลังปูเปเซอร์	๑. เพื่อเป็นการระลึกถึงคุณงาม ความดีของหลวงพ่อเพชร ๒. เพื่อเป็นการแสดงถึงความ กตัญญูแก่เวทต่อครูบาอาจารย์ ๒. เพื่อเสริมสร้างความสามัคคี ของคนในชุมชน	จัดกิจกรรม ๑ ครั้ง/ปี ผู้ร่วมกิจกรรม ประมาณ ๕๐๐ คน	๐	๐	๕๐,๐๐๐	๕๐,๐๐๐	๕๐,๐๐๐	จัดกิจกรรม ๑ ครั้ง/ปี	ประชาชนได้ดำรงไว้ ซึ่งประเพณีวัฒนธรรม ท้องถิ่นทางพุทธศาสนา ให้คงอยู่สืบไป	กอง การศึกษา
๒๐	โครงการประเพณี ห่มผ้าพระบรมธาตุ- เจดีย์วัดภูเขาน้อย	๑. เพื่อเป็นการระลึกถึงคุณงาม ความดีของพระครูวิบูลย์ ธรรมสาร (หลวงพ่อเพชร วชิโร) ๒. เพื่อเป็นการแสดงถึงความ กตัญญูแก่เวทต่อครูบาอาจารย์ ๓. เพื่อเสริมสร้างความสามัคคี ของคนในชุมชน	จัดกิจกรรม ๑ ครั้ง/ปี ผู้ร่วมกิจกรรม ประมาณ ๕๐๐ คน	๐	๐	๕๐,๐๐๐	๕๐,๐๐๐	๕๐,๐๐๐	จัดกิจกรรม ๑ ครั้ง/ปี	ประชาชนได้ดำรงไว้ ซึ่งประเพณีวัฒนธรรม ท้องถิ่นทางพุทธศาสนา ให้คงอยู่สืบไป	กอง การศึกษา
รวม ๒๐ โครงการ				๑,๘๒๐,๐๐๐	๑,๗๖๐,๐๐๐	๑,๕๘๐,๐๐๐	๑,๕๘๐,๐๐๐	๑,๕๖๐,๐๐๐	-		

รายละเอียดโครงการพัฒนา

แผนพัฒนาท้องถิ่น (พ.ศ.๒๕๖๖ - ๒๕๗๐)

เทศบาลตำบลเพชรพระเงิน

ยุทธศาสตร์จังหวัดที่ ๔ การพัฒนาสังคมปลอดภัย คุณภาพชีวิตที่ดี และมีศักยภาพในการแข่งขัน
 ยุทธศาสตร์การพัฒนาของ อพท.ในเขตจังหวัดที่ ๕ ส่งเสริม พัฒนาคุณภาพชีวิต
 ยุทธศาสตร์ที่ ๒ การพัฒนาด้านการศึกษา กีฬา ศาสนา ขนบธรรมเนียมประเพณี และศิลปวัฒนธรรม
 แผนงาน อุสาหกรรมและการโยธา

ที่	โครงการ/กิจกรรม	วัตถุประสงค์	เป้าหมาย (ผลผลิตของโครงการ)	งบประมาณและที่ผ่านมา					ตัวชี้วัด (KPI)	ผลที่คาดว่าจะ จะได้รับ	หน่วยงาน รับผิดชอบหลัก
				๒๕๖๖ (บาท)	๒๕๖๗ (บาท)	๒๕๖๘ (บาท)	๒๕๖๙ (บาท)	๒๕๗๐ (บาท)			
๑	โครงการก่อสร้างห้องน้ำ ห้องสุขาภายในศูนย์ พัฒนาเด็กเล็ก	เพื่ออำนวยความสะดวกและ มีห้องน้ำห้องสุขาเพียงพอ ต่อจำนวนเด็ก	และสร้างมิตรภาพร่วมกัน ภายในศูนย์พัฒนาเด็กเล็ก ศพด. รร. วัดสมัยคงคา จำนวน ๑ แห่ง	๐	๑๕๐,๐๐๐	๐	๐	๐	๐	มีห้องน้ำ ห้องสุขา จำนวน ๑ แห่ง	กอง การศึกษา
๒	โครงการก่อสร้างรั้วรอบ ศูนย์พัฒนาเด็กเล็ก	เพื่อให้เด็กเล็กได้รับความ ปลอดภัย	ก่อสร้างรั้วรอบ ศพด. รร. โฉลกหล้า จำนวน ๑ แห่ง	๐	๐	๑,๕๐๐,๐๐๐				มีรั้วรอบ ศพด. รร. โฉลกหล้า จำนวน ๑ แห่ง	กอง การศึกษา
๓	โครงการก่อสร้างป้าย ศูนย์พัฒนาเด็กเล็ก โรงเรียนบ้านโนโฉลกหล้า	เพื่อให้มีป้ายบอกชื่อ ศูนย์พัฒนาเด็กเล็ก	ก่อสร้างป้ายชื่อ ศพด. รร.บ้านโนโฉลกหล้า สูง ๒ ม. ยาว ๓ ม. จำนวน ๑ แห่ง	๐	๒๐๐,๐๐๐	๐	๐	๐		มีป้ายชื่อ ศพด. รร. โฉลกหล้า จำนวน ๑ แห่ง	กอง การศึกษา

ที่	โครงการ/กิจกรรม	วัตถุประสงค์	เป้าหมาย (ผลผลิตของโครงการ)	งบประมาณและที่ผ่านมา				ตัวชี้วัด (KPI)	ผลที่คาดว่าจะได้รับ	หน่วยงาน รับผิดชอบหลัก
				๒๕๖๖ (บาท)	๒๕๖๗ (บาท)	๒๕๖๘ (บาท)	๒๕๖๙ (บาท)			
๔	โครงการปรับปรุงซ่อมแซม ต่อเติมโรงอาหารศูนย์ พัฒนาเด็กเล็กโรงเรียนวัด สมัยคงคา	เพื่อปรับปรุงต่อเติมศูนย์พัฒนา เด็กเล็กให้มีสภาพดี มั่นคง และ แข็งแรง	ปรับปรุงต่อเติมซ่อมแซม โรงอาหารศูนย์พัฒนาเด็ก เล็กโรงเรียนวัดสมัยคงคา จำนวน ๑ แห่ง	๐	๐	๑๐๐,๐๐๐	๐	๐	โรงเรียนศูนย์พัฒนา เด็กเล็กมีความปลอดภัย และมีความพร้อมสำหรับ นักเรียน	การศึกษา
๕	โครงการก่อสร้าง โรงอาหาร ศูนย์พัฒนาเด็กเล็ก โรงเรียนบ้านโนลกทล้า หมู่ที่ ๗ บ้านโนลกทล้า (ชุมชนที่ ๔)	๑. เพื่อให้มีโรงอาหารสำหรับ เด็กเล็กและเกิดความปลอดภัย และความเรียบร้อย มีพื้นที่ใช้สอยมากขึ้น ๒. การบริหารจัดการศูนย์พัฒนา เด็กเล็กมีประสิทธิภาพยิ่งขึ้น	ก่อสร้างโรงอาหาร ศูนย์พัฒนาเด็กเล็ก โรงเรียนบ้านโนลกทล้า จำนวน ๑ แห่ง ขนาด ๗ X ๑๒ เมตร	๙๐๐,๐๐๐	๐	๐	๐	๐	มีโรงอาหาร ที่ มาตรฐานและรองรับ จำนวนเด็กเล็กได้ มากขึ้น	กอง การศึกษา
๖	โครงการปรับปรุงซ่อมแซม อาคารเรียนศูนย์พัฒนาเด็ก เล็กโรงเรียนวัดสมัยคงคา	เพื่อปรับปรุงซ่อมแซมศูนย์พัฒนา เด็กเล็กให้มีสภาพดี มั่นคง และ แข็งแรง	ปรับปรุงซ่อมแซม อาคารศูนย์พัฒนาเด็ก เล็กโรงเรียนวัดสมัยคงคา จำนวน ๑ แห่ง	๐	๔๐๐,๐๐๐	๐	๐	๐	อาคารเรียนศูนย์พัฒนา เด็กเล็กมีความปลอดภัย และมีความพร้อมสำหรับ นักเรียน	การศึกษา
๗	โครงการปรับปรุงซ่อมแซม ระบบไฟฟ้าศูนย์พัฒนาเด็ก เล็ก	เพื่อปรับปรุงซ่อมแซมระบบ ไฟฟ้าศูนย์พัฒนาเด็กเล็กให้มี ความปลอดภัย	ปรับปรุงซ่อมแซมระบบ ไฟฟ้าศูนย์พัฒนาเด็กเล็ก จำนวน ๒ แห่ง	๕๐,๐๐๐	๐	๕๐,๐๐๐	๐	๐	ระบบไฟฟ้ามีความ ปลอดภัย ในการกิจกรรมการเรียน การสอน	กอง การศึกษา
รวม ๗ โครงการ				๙๕๐,๐๐๐	๗๕๐,๐๐๐	๑,๖๕๐,๐๐๐	๐	๐		

รายละเอียดโครงการพัฒนา
แผนพัฒนาท้องถิ่น (พ.ศ.๒๕๖๖ - ๒๕๗๐)
เทศบาลตำบลเพชรพะงัน

ยุทธศาสตร์จังหวัดที่ ๔ การสร้างฐานทรัพยากรธรรมชาติที่มั่นคงและมีสภาพแวดล้อมที่เหมาะสม
ยุทธศาสตร์การพัฒนาของ อบท.ในเขตจังหวัดที่ ๖ ส่งเสริม สนับสนุนการท่องเที่ยว และอนุรักษ์ ทรัพยากรธรรมชาติและสิ่งแวดล้อม
ยุทธศาสตร์ที่ ๓ การพัฒนาด้านทรัพยากรธรรมชาติและสิ่งแวดล้อม
แผนงาน คณะและชุมชน

ที่	โครงการ/กิจกรรม	วัตถุประสงค์	เป้าหมาย (ผลผลิตของโครงการ)	งบประมาณและที่ผ่านมา					ตัวชี้วัด (KPI)	ผลที่คาดว่าจะได้รับ	หน่วยงาน รับผิดชอบหลัก
				๒๕๖๖ (บาท)	๒๕๖๗ (บาท)	๒๕๖๘ (บาท)	๒๕๖๙ (บาท)	๒๕๗๐ (บาท)			
๑	โครงการบริหาร จัดการขยะ แบบครบวงจร	๑. เพื่อจัดจ้างเอกชนในการ ดำเนินการคัดแยกและกำจัดขยะ ๒. เพื่อรณรงค์สร้างจิตสำนึกและ ความเข้าใจถึงการลดปริมาณขยะ และคัดแยกขยะจากแหล่งกำเนิด ๓. เพื่อส่งเสริมการมีส่วนร่วมของ ครัวเรือน สถานประกอบการ ในการคัดแยกขยะ ๔. เพื่อลดปริมาณการผลิตขยะ มูลฝอยของแหล่งกำเนิด ๕. เพื่อจัดหาเครื่องมือในการ จัดการขยะมูลฝอย เช่น จำนวน ภาชนะรองรับขยะ ๖. เพื่อหาวิธีการจัดการขยะที่มี ประสิทธิภาพและแก้ปัญหา การจัดการขยะได้อย่างยั่งยืน	จำนวน ๕ ชุมชน สถานประกอบการ ๕๐๐ แห่ง จำนวน ๕ ชุมชน จำนวน ๖,๐๐๐ ครัวเรือน ๔,๒๘๖ ครัวเรือน	๑๐,๐๐๐,๐๐๐	๑๒,๐๐๐,๐๐๐	๑๒,๐๐๐,๐๐๐	๑๒,๐๐๐,๐๐๐	๑๒,๐๐๐,๐๐๐	จำนวน ๕ ชุมชน สถาน ประกอบการ ๕๐๐ แห่ง ๕ ชุมชน ๖,๐๐๐ ครัวเรือน/ปี ๔,๒๘๖ ครัวเรือน	- ปริมาณขยะโดยรวม ที่ส่งเข้ากำจัดลดลง - ประชาชนมีความรู้ ความเข้าใจและ สามารถคัดแยกขยะ ได้อย่างถูกต้อง	กองสาธารณสุข และสิ่งแวดล้อม

ที่	โครงการ/กิจกรรม	วัตถุประสงค์	เป้าหมาย (ผลลัพธ์ของโครงการ)	งบประมาณและที่ผ่านมา					ตัวชี้วัด (KPI)	ผลที่คาดว่าจะได้รับ	หน่วยงาน รับผิดชอบหลัก
				๒๕๖๖ (บาท)	๒๕๖๗ (บาท)	๒๕๖๘ (บาท)	๒๕๖๙ (บาท)	๒๕๗๐ (บาท)			
๒	โครงการศึกษา ออกแบบระบบบำบัดน้ำเสีย	๑. ศึกษา ออกแบบ ๒. วางระบบบำบัดน้ำเสีย	บ่อบำบัดน้ำเสีย สำคัญของชาติ	๕๐๐,๐๐๐	๕๐๐,๐๐๐	๕๐๐,๐๐๐	๕๐๐,๐๐๐	๕๐๐,๐๐๐	บ่อบำบัด น้ำเสีย ๑ แห่ง	กองช่าง กองสาธารณสุข และสิ่งแวดล้อม	
๓	โครงการลดคัดแยกขยะแบบบูรณาการ	๑. จัดซื้อถังขยะ และขาตั้ง ๒. รณรงค์ลดคัดแยกขยะ ภายในชุมชน แต่ละประเภท	ถังขยะ และขาตั้ง มีการคัดแยกขยะ ภายในชุมชน ตั้งแต่ต้นทาง	๕๐๐,๐๐๐	๕๐๐,๐๐๐	๕๐๐,๐๐๐	๕๐๐,๐๐๐	๕๐๐,๐๐๐	๑. มีถังขยะ และขาตั้ง เพิ่มขึ้น ๒. มีการคัด แยกขยะ ภายในชุมชน ๓. มีจุดแยก ขยะอย่าง น้อย ๑ จุด	กองสาธารณสุข และสิ่งแวดล้อม	
๔	โครงการรณรงค์การจัด การน้ำเสีย	เพื่อส่งเสริม รณรงค์การจัดการน้ำ เสียในครัวเรือน	จำนวนครัวเรือนในชุมชน ทั้ง ๕ ชุมชน	๒๐,๐๐๐	๒๐,๐๐๐	๒๐,๐๐๐	๒๐,๐๐๐	๒๐,๐๐๐	จัดกิจกรรม ๑ ครั้ง/ปี	กองสาธารณสุข และสิ่งแวดล้อม	
๕	โครงการ ๕ ส. สร้างสรรค์ พัฒนาคน พัฒนางาน พัฒนาใจ	๑. เพื่อให้บุคลากรในสำนักงาน เทศบาลมีความรู้เรื่องการค้าแยก ขยะในสำนักงาน	ระบบการบริหารจัดการ ขยะและการลดลงของ ขยะในสำนักงาน เทศบาล	๑๐,๐๐๐	๑๐,๐๐๐	๑๐,๐๐๐	๑๐,๐๐๐	๑๐,๐๐๐	จัดกิจกรรม ๑ ครั้ง/ปี	สำนักงาน เทศบาลมีความ รู้ความ เข้าใจและสามารถ คัดแยก ขยะได้อย่างถูกวิธี ๒. สำนักงานมีความ สะอาดถูกสุขลักษณะ	สำนักงาน สาธารณสุข
รวม ๕ โครงการ				๑๑,๐๓๐,๐๐๐	๑๓,๐๓๐,๐๐๐	๑๓,๐๓๐,๐๐๐	๑๓,๐๓๐,๐๐๐	๑๓,๐๓๐,๐๐๐	-	-	

รายละเอียดโครงการพัฒนา
แผนพัฒนาท้องถิ่น (พ.ศ.๒๕๖๖ - ๒๕๗๐)
เทศบาลตำบลเพชรพะงัน

ยุทธศาสตร์จังหวัดที่ ๕ การสร้างฐานทรัพยากรธรรมชาติที่มีคนและมีสภาพแวดล้อมที่เหมาะสม
 ยุทธศาสตร์การพัฒนาของ อปท. ในเขตจังหวัดที่ ๖ ส่งเสริม สนับสนุนการท่องเที่ยว และอนุรักษ์ ทรัพยากรธรรมชาติและสิ่งแวดล้อม
 ยุทธศาสตร์ที่ ๓ การพัฒนาด้านทรัพยากรธรรมชาติและสิ่งแวดล้อม
 แผนงาน การศาสนาวัฒนธรรมและนันทนาการ (งานวิชาการวางแผนและส่งเสริมการท่องเที่ยว)

ที่	โครงการ/กิจกรรม	วัตถุประสงค์	เป้าหมาย (ผลผลิตของโครงการ)	งบประมาณและที่ผ่านมา				ตัวชี้วัด (KPI)	ผลที่คาดว่าจะ จะได้รับ	หน่วยงาน รับผิดชอบหลัก
				๒๕๖๖ (บาท)	๒๕๖๗ (บาท)	๒๕๖๘ (บาท)	๒๕๖๙ (บาท)			
๑	โครงการอนุรักษ์สิ่งแวดล้อมทางทะเลและชายฝั่ง (วันที่ ๕ มิถุนายนของทุกปี)	๑. เพื่อเป็นการส่งเสริมและอนุรักษ์ทรัพยากรธรรมชาติให้คงอยู่ตลอดไป ๒. เพื่อส่งเสริมความร่วมมือระหว่างหน่วยงานภาครัฐ เอกชน ผู้ประกอบการ และประชาชน ๓. เพื่อพัฒนาทรัพยากรทางทะเลและชายฝั่ง ให้มีความอุดมสมบูรณ์ทางธรรมชาติ ๔. เพื่อให้ทุกภาคส่วนได้ตระหนักถึงทรัพยากรทางทะเลและชายฝั่งให้คงอยู่ตลอดไป	หน่วยงานภาครัฐ/เอกชน ผู้ประกอบการและ เข้าร่วมกิจกรรม ๓๐๐ คน	๕๐,๐๐๐ (บาท)	๕๐,๐๐๐ (บาท)	๕๐,๐๐๐ (บาท)	๕๐,๐๐๐ (บาท)	ประชาชน/ เอกชน ผู้ประกอบการ และประชาชน ไม่น้อยกว่า ๓๐๐ คน	การเพิ่มขึ้นของ ทรัพยากรทางทะเล และชายฝั่ง เกิดความ ยั่งยืน โดยทุกภาค ส่วนตระหนักและ ร่วมมือกัน อนุรักษ์ ฟื้นฟูสิ่งแวดล้อม และทรัพยากร ธรรมชาติทางทะเล และชายฝั่ง	กองสาธารณสุข และสิ่งแวดล้อม

ที่	โครงการ/กิจกรรม	วัตถุประสงค์	เป้าหมาย (ผลผลิตของโครงการ)	งบประมาณและที่ใช้งามา					ตัวชี้วัด (KPI)	ผลที่คาดว่าจะได้รับ	หน่วยงาน รับผิดชอบหลัก
				๒๕๖๖ (บาท)	๒๕๖๗ (บาท)	๒๕๖๘ (บาท)	๒๕๖๙ (บาท)	๒๕๗๐ (บาท)			
๒	โครงการอนุรักษ์สัตว์ป่า ธรรมชาติ หมู่ที่ ๔ บ้านวุดุ่ม (ชุมชนที่ ๑)	๑. เพื่อเตรียมความพร้อมในการ บริหารจัดการหมู่เกาะแตงนอก หลังจากหมดสัญญาสัมปทาน ๒. เพื่อเป็นค่าใช้จ่ายในการดำเนินการ การดูแลและควบคุมการลักลอบ หรือลูกค้าน้ำพื้นที่เขตสัมปทาน	มีการบริหารจัดการ เกาะแตงนอกซึ่งเป็นเขต พื้นที่สัมปทานรังนกอีแอ่น สำคัญของชาติ	๐	๐	๐	๒๐๐,๐๐๐	๒๐๐,๐๐๐	เกาะแตงนอก เป็นเขตพื้นที่ สัมปทาน รังนกอีแอ่น จำนวน ๑ แห่ง	เกาะแตงนอกมีความ อุดมสมบูรณ์ทาง ธรรมชาติ และปราศ จากการลักลอบหรือ ลูกค้าพื้นที่สัมปทาน เนื่องจากเป็นที่อยู่ อาศัยของนกอีแอ่น	กองสาธารณสุข และสิ่งแวดล้อม
	รวม ๒ โครงการ	-	-	๕๐,๐๐๐	๕๐,๐๐๐	๕๐,๐๐๐	๒๕๐,๐๐๐	๒๕๐,๐๐๐	-		

รายละเอียดโครงการพัฒนา
แผนพัฒนาท้องถิ่น (พ.ศ.๒๕๖๖ - ๒๕๗๐)
เทศบาลตำบลเพชรบูรณ์

ยุทธศาสตร์จังหวัดที่ ๕ การสร้างฐานทรัพยากรธรรมชาติที่มั่นคงและมีสภาพแวดล้อมที่เหมาะสม
ยุทธศาสตร์การพัฒนาของ อปท. ในเขตจังหวัดที่ ๖ ส่งเสริม สนับสนุนการท่องเที่ยว และอนุรักษ์ ทรัพยากรธรรมชาติและสิ่งแวดล้อม
ยุทธศาสตร์ที่ ๓ การพัฒนาด้านทรัพยากรธรรมชาติและสิ่งแวดล้อม
แผนงาน การเกษตร (งานอนุรักษ์แหล่งน้ำและป่าไม้)

ที่	โครงการ/กิจกรรม	วัตถุประสงค์	เป้าหมาย (ผลผลิตของโครงการ)	งบประมาณและที่ผ่านมา					ตัวชี้วัด (KPI)	ผลที่คาดว่าจะได้รับ	หน่วยงาน รับผิดชอบหลัก
				๒๕๖๖ (บาท)	๒๕๖๗ (บาท)	๒๕๖๘ (บาท)	๒๕๖๙ (บาท)	๒๕๗๐ (บาท)			
๑	โครงการอนุรักษ์ พันธุกรรมพืช	๑. ดำเนินกิจกรรมการจัดทำฐาน ข้อมูลทรัพยากรท้องถิ่น ทั้งทางด้าน กายภาพ ชีวภาพ วัฒนธรรม และ ภูมิปัญญา ๒. เพื่อที่จะรักษาและอนุรักษ์ ทรัพยากรท้องถิ่นให้คงอยู่สืบไป ๓. เพื่อส่งเสริม และสนับสนุนโครงการ อนุรักษ์พันธุกรรมพืช อันเนื่องมาจาก พระราชดำริ สมเด็จพระเทพรัตนราช สุดาฯ สยามบรมราชกุมารี (อพ.สธ.)	๑. ฐานข้อมูลทรัพยากร ท้องถิ่น ๒. ศูนย์การเรียนรู้และ เป็นแหล่งรวบรวมข้อมูล พันธุกรรมพืช	๑๐๐,๐๐๐	๑๐๐,๐๐๐	๑๐๐,๐๐๐	๑๐๐,๐๐๐	๑๐๐,๐๐๐	มีฐานข้อมูล ทรัพยากร ท้องถิ่น มีการ เรียนรู้ข้อมูล พันธุกรรมพืช	๑. สามารถอนุรักษ์ พันธุกรรมพืช และความ หลากหลายทางชีวภาพ ของท้องถิ่นในเขตพื้นที่ เทศบาลตำบลเพชรบูรณ์ ๒. ทำให้ประชาชน เยาวชน ในพื้นที่ที่มีจิตสำนึกใน การอนุรักษ์และหวงแหน ทรัพยากรธรรมชาติใน ท้องถิ่น	กองสาธารณสุข และสิ่งแวดล้อม

ที่	โครงการ/กิจกรรม	วัตถุประสงค์	เป้าหมาย (ผลผลิตของโครงการ)	งบประมาณและที่ผ่านมา					ตัวชี้วัด (KPI)	ผลที่คาดว่าจะได้รับ	หน่วยงาน รับผิดชอบหลัก
				๒๕๖๖ (บาท)	๒๕๖๗ (บาท)	๒๕๖๘ (บาท)	๒๕๖๙ (บาท)	๒๕๗๐ (บาท)			
๒	โครงการเกษตรอินทรีย์ วิถีพอเพียง	๑. เพื่อให้ประชาชนมีความรู้ความเข้าใจ สามารถผลิต ปุ๋ยหมัก/ปุ๋ยน้ำหมักชีวภาพ ใช้เองในครัวเรือน ๒. เพื่อการบริหารจัดการเคมีจากดินที่ มีผลกระทบต่อสิ่งแวดล้อม ๓. เพื่อลดต้นทุนทุนการผลิตและส่งเสริมให้ ประชาชนปลูกพืชผักสวนครัวตาม หลักปรัชญาเศรษฐกิจพอเพียง	ประชาชนในพื้นที่เขต เทศบาลตำบลเพชรพะงัน จำนวน รุ่นละ ๕๐ คน	๕๐,๐๐๐ (บาท)	๕๐,๐๐๐ (บาท)	๕๐,๐๐๐ (บาท)	๕๐,๐๐๐ (บาท)	๕๐,๐๐๐ (บาท)	ร้อยละ ๙๐ ของจำนวนผู้ อบรมมีความรู้ ความเข้าใจเพิ่ม ขึ้น	๑. ประชาชนที่เข้าร่วมอบรม สามารถลดค่าใช้จ่ายในครัว เรือน ๒. ประชาชนที่เข้าร่วมอบรม มีความรู้ในเรื่องเกษตรอินทรีย์ เพิ่มมากขึ้นสามารถนำไป ปฏิบัติได้จริง	กองสาธารณสุข และสิ่งแวดล้อม
รวม ๒ โครงการ				๑๕๐,๐๐๐	๑๕๐,๐๐๐	๑๕๐,๐๐๐	๑๕๐,๐๐๐	๑๕๐,๐๐๐	-	-	

รายละเอียดโครงการพัฒนา
แผนพัฒนาท้องถิ่น (พ.ศ.๒๕๖๖ - ๒๕๗๐)
เทศบาลตำบลเพชรพะงัน

ยุทธศาสตร์จังหวัดที่ ๕ การสร้างฐานทรัพยากรธรรมชาติที่มั่นคงและมีสภาพแวดล้อมที่เหมาะสม
ยุทธศาสตร์การพัฒนาของ อปท.ในเขตจังหวัดที่ ๖ ส่งเสริม สนับสนุนการท่องเที่ยว และอนุรักษ์ ทรัพยากรธรรมชาติและสิ่งแวดล้อม
ยุทธศาสตร์ที่ ๓ การพัฒนาด้านทรัพยากรธรรมชาติและสิ่งแวดล้อม
แผนงาน สร้างความเข้มแข็งของชุมชน

ที่	โครงการ/กิจกรรม	วัตถุประสงค์	เป้าหมาย (ผลผลิตของโครงการ)	งบประมาณและที่ผ่านมา					ตัวชี้วัด (KPI)	ผลที่คาดว่าจะได้รับ	หน่วยงาน รับผิดชอบหลัก
				๒๕๖๖ (บาท)	๒๕๖๗ (บาท)	๒๕๖๘ (บาท)	๒๕๖๙ (บาท)	๒๕๗๐ (บาท)			
๑	โครงการรักแม่ รักทะเล	๑. เพื่อแสดงความจงรักภักดีและถวาย เป็นพระราชกุศลแด่สมเด็จพระนาง เจ้าสิริกิติ์ พระบรมราชินีนาถ พระบรมราชชนนีพันปีหลวง เนื่องในโอกาสวันเฉลิมพระชนมพรรษา วันที่ ๑๒ สิงหาคมทุกปี ๒. ส่งเสริมความรัก ความสามัคคี โดยผ่านกระบวนการมีส่วนร่วม ของภาคประชาชน อปท.ภาครัฐ และผู้ประกอบการ ๓. เพื่อสร้างจิตสำนึกในการอนุรักษ์ ฟื้นฟูทรัพยากรธรรมชาติและ สิ่งแวดล้อม	จัดกิจกรรมรักแม่ รักทะเล ๑ ครั้ง/ปี ผู้เข้าร่วมกิจกรรม นักเรียน ๓ โรงเรียน ผู้ประกอบการธุรกิจ ท่องเที่ยวและโรงแรม คณะผู้บริหาร สมาชิกสภา ทต. ข้าราชการ พนักงาน ประชาชนทั่วไป จำนวน ๔๐๐ คน	๑๕๐,๐๐๐	๑๕๐,๐๐๐	๑๕๐,๐๐๐	๑๕๐,๐๐๐	๑๕๐,๐๐๐	จัดกิจกรรม ๑ ครั้ง/ปี จำนวน ผู้เข้าร่วม กิจกรรม ๔๐๐ คน	๑. เป็นการถวายความ จงรักภักดี ต่อสถาบันชาติ ๒. เกิดความปรองดอง ของคนในตำบลเกาะพะงัน ๓. ทุกคนได้ตระหนักและ มีส่วนร่วมในการอนุรักษ์ ทรัพยากรธรรมชาติ และสิ่งแวดล้อมเพิ่มขึ้น	สำนักปลัดฯ
รวม ๑ โครงการ				๑๕๐,๐๐๐	๑๕๐,๐๐๐	๑๕๐,๐๐๐	๑๕๐,๐๐๐	๑๕๐,๐๐๐	-	-	

รายละเอียดโครงการพัฒนา
แผนพัฒนาท้องถิ่น (พ.ศ.๒๕๖๖ - ๒๕๗๐)
เทศบาลตำบลเพชรพะงัน

ยุทธศาสตร์จังหวัดที่ ๔ การพัฒนาลังคมปลอดภัย คุณภาพชีวิตที่ดี และมีศักยภาพในการแข่งขัน
ยุทธศาสตร์การพัฒนาของ อปท.ในเขตจังหวัดที่ ๕ ส่งเสริม พัฒนาคุณภาพชีวิต
ยุทธศาสตร์การพัฒนาของ อปท.ในเขตจังหวัดที่ ๘ พัฒนาเศรษฐกิจ
ยุทธศาสตร์ที่ ๔ การพัฒนาด้านเศรษฐกิจและสังคม
แผนงาน สร้างความเข้มแข็งของชุมชน (งานส่งเสริมและสนับสนุนความเข้มแข็งชุมชน)

ที่	โครงการ/กิจกรรม	วัตถุประสงค์	เป้าหมาย (ผลผลิตของโครงการ)	งบประมาณและที่ผ่านมา				ตัวชี้วัด (KPI)	ผลที่คาดว่าจะได้รับ	หน่วยงาน รับผิดชอบหลัก
				๒๕๖๖ (บาท)	๒๕๖๗ (บาท)	๒๕๖๘ (บาท)	๒๕๖๙ (บาท)			
๑	โครงการจัดทำและปรับปรุง แผนพัฒนาเทศบาลตำบล เพชรพะงัน	๑. เพื่อให้มีการประชุมประชาชน ทุกระดับ และการประชุมร่วม ระหว่างเทศบาล คณะกรรมการ ที่ได้รับการแต่งตั้ง องค์การภาคเอกชน องค์กรของรัฐและภาคประชาสังคม ๒. เพื่อให้มีการประชุม คณะกรรมการพัฒนา และ คณะกรรมการสนับสนุนการจัดทำ แผนพัฒนาของ ทต.เพชรพะงัน ๓. เพื่อให้ได้แผนชุมชน และพัฒนา ทต.เพชรพะงัน ที่ตรงกับปัญหา และความต้องการของประชาชน เพื่อมาใช้เป็นแนวทางในการ	๑. จัดเวทีประชุม จำนวน ๕ ชุมชน - ระดับชุมชน ๕ ครั้ง - ระดับตำบล ๑ ครั้ง ๒. จัดทำและทบทวน แผนชุมชน และ แผนพัฒนาท้องถิ่น ของเทศบาลตำบล เพชรพะงัน	๓๐,๐๐๐ (บาท)	๓๐,๐๐๐ (บาท)	๓๐,๐๐๐ (บาท)	๒๕๖๙ (บาท)	๓๐,๐๐๐ (บาท)	ทุกภาคส่วน มีส่วนร่วม ในการแสดงความคิดเห็น และการจัดทำแผนพัฒนา ของ ทต.เพชรพะงัน เพื่อพัฒนาท้องถิ่น	สำนักปลัดฯ

ที่	โครงการ/กิจกรรม	วัตถุประสงค์	เป้าหมาย (ผลผลิตของโครงการ)	งบประมาณและที่ผ่านมา					ตัวชี้วัด (KPI)	ผลที่คาดว่าจะได้รับ	หน่วยงาน รับผิดชอบหลัก
				๒๕๖๖ (บาท)	๒๕๖๗ (บาท)	๒๕๖๘ (บาท)	๒๕๖๙ (บาท)	๒๕๗๐ (บาท)			
๒	โครงการส่งเสริมการจัดตั้ง ธนาคารปูม้าชุมชน นวัตกรรมและภูมิปัญญา ในการฟื้นฟูทะเลไทยของ ชาวประมงพื้นบ้าน	๑. จัดฝึกอบรมโดยนักวิชาการ ประมงและเจ้าหน้าที่จากศูนย์ วิจัยและพัฒนาประมงทะเล และ เจ้าหน้าที่จากสถานีประมงทะเล ๒. เพื่อถ่ายทอดความรู้เกี่ยวกับ สภาวะทรัพยากรสัตว์น้ำ และ จัดการธนาคารสัตว์น้ำ ให้แก่ ชาวประมงและประชาชนผู้สนใจ ในพื้นที่รับผิดชอบ รวมถึง การอนุรักษ์ทรัพยากรปูม้า ๓. เพื่อให้มีจำนวนประชากรปูม้า เพิ่มมากขึ้น และมีโอกาสรอดใน ธรรมชาติสูง และทำให้ชาวประมง ในพื้นที่สามารถทำการประมงได้ อย่างยั่งยืน ๔. เป็นการกระตุ้นให้ชาวประมง มีความสนใจและมีส่วนร่วมใน การฟื้นฟูทรัพยากรสัตว์อีก ทางหนึ่ง	จัดฝึกอบรม จำนวน ๑ ครั้ง ผู้เข้าร่วมประชุม ชาวประมงพื้นบ้าน และประชาชนที่สนใจ จำนวน ๕๐ คน	๑๐๐,๐๐๐ (บาท)	๑๐๐,๐๐๐ (บาท)	๑๐๐,๐๐๐ (บาท)	๑๐๐,๐๐๐ (บาท)	๑๐๐,๐๐๐ (บาท)	มีการจัดฝึกอบรม ๑ ครั้ง/ปี ผู้เข้าร่วมประชุม ชาวประมง พื้นบ้าน ประชาชนที่สนใจ ไม่น้อยกว่า ๕๐ คน	๑. ประชาชนและชาวประมง ได้รับความรู้ความเข้าใจ เกี่ยวกับปูม้าและข้อมูล เบื้องต้นเกี่ยวกับการจัดตั้ง ธนาคารปูม้า รวมทั้งเข้าใจ วิธีการจัดทำธนาคารปูม้า ๒. ประชาชนมีช่องทาง การหารายได้เพิ่มขึ้น	สำนักปลัดฯ

ที่	โครงการ/กิจกรรม	วัตถุประสงค์	เป้าหมาย (ผลผลิตของโครงการ)	งบประมาณและที่ผ่านมา					ตัวชี้วัด (KPI)	ผลที่คาดว่าจะได้รับ	หน่วยงาน รับผิดชอบหลัก
				๒๕๖๖ (บาท)	๒๕๖๗ (บาท)	๒๕๖๘ (บาท)	๒๕๖๙ (บาท)	๒๕๗๐ (บาท)			
๓	โครงการอบรมและส่งเสริมอาชีพ ตามแนวปรัชญาเศรษฐกิจพอเพียง	<p>๑. เพื่อส่งเสริมและสนับสนุน การเรียนรู้ของชุมชน และ พัฒนากลุ่มอาชีพต่างๆ</p> <p>๒. เพื่อส่งเสริมอาชีพตามแนว ปรัชญาเศรษฐกิจพอเพียง</p> <p>๓. เพื่อส่งเสริมให้เกิดการสร้าง รายได้และทุนหมุนเวียนภายใน ชุมชน</p> <p>๔. เพื่อให้ชุมชนมีระบบการ บริหารจัดการที่ดีในกลุ่มอาชีพ</p> <p>๕. เพื่อพัฒนาผลิตภัณฑ์ในชุมชน ไปสู่สินค้า OTOP</p>	<p>ประชาชน องค์กร กลุ่มอาชีพ ผู้ด้อยโอกาส ที่อยู่ในเขตพื้นที่ ทต.เพชรพวงงั้น จำนวน ๕๐ คน</p>	๑๐๐,๐๐๐ (บาท)	๑๐๐,๐๐๐ (บาท)	๑๐๐,๐๐๐ (บาท)	๑๐๐,๐๐๐ (บาท)	๑๐๐,๐๐๐ (บาท)	<p>มีการจัดฝึกอบรม ๑ ครั้ง/ปี</p> <p>ผู้เข้าร่วมประชุม ประชาชน องค์กร กลุ่มอาชีพ ผู้ด้อยโอกาส จำนวน ไม่น้อยกว่า ๕๐ คน</p>	<p>๑. กลุ่มอาชีพต่างๆ ในชุมชน ได้รับส่งเสริมและมีการ แลกเปลี่ยนเรียนรู้</p> <p>๒. ผู้ว่างงาน ผู้ตกงาน มีอาชีพรองรับและบรรเทา ความเดือดร้อน</p> <p>๓. สนับสนุนให้เกิดผลิตภัณฑ์ ชุมชน และพัฒนาคุณภาพ ไปสู่ตลาดภายนอก</p> <p>๔. ชุมชนเกิดความเข้มแข็ง มีความคิด และเกิดการแลกเปลี่ยนเรียนรู้ร่วมกันใน ชุมชน</p>	สำนักงานปลัดฯ

ที่	โครงการ/กิจกรรม	วัตถุประสงค์	เป้าหมาย (ผลผลิตของโครงการ)	งบประมาณและที่ผ่านมา					ตัวชี้วัด (KPI)	ผลที่คาดว่าจะได้รับ	หน่วยงาน รับผิดชอบหลัก
				๒๕๖๖ (บาท)	๒๕๖๗ (บาท)	๒๕๖๘ (บาท)	๒๕๖๙ (บาท)	๒๕๗๐ (บาท)			
๔	โครงการจัดงานรอมรอยพระราชผู้เป็นพลังแผ่นดิน	๑. เพื่อถวายความอาลัยและน้อมรำลึกในพระมหากรุณาธิคุณแด่พระบาทสมเด็จพระปรมินทรมหาภูมิพลอดุลยเดช ๒. เพื่อแสดงความจงรักภักดีในสถาบันชาติ ศาสนา และพระมหากษัตริย์ ๓. เพื่อให้ผู้ทำคุณประโยชน์ต่อเทศบาลที่ได้รับการคัดเลือกได้เป็นแบบอย่างที่ดีแก่ประชาชน สังคม ๔. เพื่อให้ผู้ทำคุณงามความดีได้รับเกียรติ ๕. เพื่อแสดงเจตจำนงทางการเมืองในการต่อต้านการทุจริต	จัดกิจกรรม - น้อมรำลึกพ่อหลวง - ทำความดีเพื่อพ่อ เช่น ปลูกต้นไม้ เก็บขยะ - เชิญเชิญเกียรติพ่อดีเด่น - ยกย่องเชิดชูเกียรติ ผู้ดำรงตนตามปรัชญาเศรษฐกิจพอเพียง - ยกย่องเชิดชูเกียรติ ผู้ทำคุณประโยชน์ ต่อเทศบาล - ประกาศเจตจำนง ต่อต้านการทุจริต	๒๐๐,๐๐๐ (บาท)	๒๐๐,๐๐๐ (บาท)	๒๐๐,๐๐๐ (บาท)	๒๐๐,๐๐๐ (บาท)	๒๐๐,๐๐๐ (บาท)	จัดกิจกรรม ๑ ครั้ง/ปี จำนวน ผู้เข้าร่วม กิจกรรม ๔๐๐ คน	๑. ประชาชนและนักท่องเที่ยวได้ร่วมกัน ถวายความอาลัย พระปรมิทรมหาภูมิพล อดุลยเดช อย่างสงบและ พร้อมเพรียงกัน ๒. ส่งเสริมให้เด็ก เยาวชน และประชาชนในชุมชนได้ทำ กิจกรรมร่วมกัน เพื่อให้เกิด ความรัก และสามัคคีต่อกัน	สำนักปลัดฯ
๕	โครงการสนับสนุนองค์กรชุมชนในเขตเทศบาลตำบลเพชรพะงัน	เพื่อชุมชนมีความเข้มแข็งด้านอาชีพ จากการรวมกลุ่มจำหน่ายสินค้า	ประชาชนมีรายได้เพิ่ม ขึ้น	๒๐๐,๐๐๐	๒๐๐,๐๐๐	๒๐๐,๐๐๐	๒๐๐,๐๐๐	๒๐๐,๐๐๐	รายได้เฉลี่ยต่อ ครัวเรือน ขึ้น ๒.ประชาชนมีความเป็นอยู่ที่ดี ขึ้น	สำนักปลัด	

ที่	โครงการ/กิจกรรม	วัตถุประสงค์	เป้าหมาย (ผลผลิตของโครงการ)	งบประมาณและที่ผ่านมา					ตัวชี้วัด (KPI)	ผลที่คาดว่าจะได้รับ	หน่วยงาน รับผิดชอบหลัก
				๒๕๖๖ (บาท)	๒๕๖๗ (บาท)	๒๕๖๘ (บาท)	๒๕๖๙ (บาท)	๒๕๗๐ (บาท)			
๖	โครงการถนนคนเดิน "วกุ่มพาเพลิน เเดิน กิน เที่ยว"	๑.เพื่อฟื้นฟูและกระตุ้นเศรษฐกิจให้ ได้รับผลกระทบของการแพร่ระบาดของ ของโรคโควิด-๑๙ ๒.เพื่อส่งเสริมการท่องเที่ยวและวิถี ชีวิตของชุมชน	เป้าหมาย (ผลผลิตของโครงการ) ชุมชนทั้ง ๕ ชุมชนสามารถ สร้างรายได้เพิ่มขึ้น	๐	๐	๐	๐	๕๐๐,๐๐๐	๑.มีการดำเนิน กิจกรรมส่งเสริม ด้านการจำหน่าย สินค้า ๒.มีการจัดกิจ กรรมการแสดง เพื่อส่งเสริม ศิลปวัฒนธรรม อย่างน้อยสัปดาห์ ละ ๑ กิจกรรม ๓.ความพึงพอใจ ในการใช้บริการ	๑.ชุมชนทั้ง ๕ ชุมชนได้รับ การฟื้นฟูรายได้หลังได้รับ ผลกระทบจากการแพร่ ระบาดของโรคโควิด-๑๙ ๒.ประชาชนทั่วไปรู้จัก กับผลิตภัณฑ์สินค้าของ แต่ละชุมชนทั้ง ๕ ชุมชน	สำนักปลัดฯ
๗	โครงการส่งเสริมกลุ่มอาชีพ ต่างๆในเขตเทศบาลตำบล เพชรพะงัน	๑.เพื่ออบรมให้ความรู้เกิดการเรียนรู้ ๒.สร้างความเข้มแข็งของกลุ่มอาชีพ	๑.กลุ่มอาชีพต่างๆ ๒.กลุ่มวิสาหกิจชุมชน	๐	๐	๐	๐	๕๐,๐๐๐	จำนวนผู้เข้ารับ การฝึกอบรมจำนวน ๑๐๐ คน	กลุ่มอาชีพต่างๆและกลุ่ม วิสาหกิจชุมชนได้รับความ รู้สามารถพัฒนาสินค้า หรืออาชีพได้เพิ่มมากขึ้น	กองสาธารณสุข และสิ่งแวดล้อม
๘	โครงการพัฒนาผลิตภัณฑ์ OTOP	๑.เพื่อพัฒนาศักยภาพผู้ผลิต ผู้ประ กอบการ และยกระดับผลิตภัณฑ์ OTOP ให้เป็นสินค้าอัตลักษณ์ มี คุณภาพมาตรฐาน เข้าสู่ผลิตภัณฑ์ ระดับ Premium	๑.ผู้ประกอบการผลิต ภัณฑ์ชุมชน	๐	๐	๐	๐	๓๐๐,๐๐๐	ผู้ประกอบการ มีรายได้เพิ่มขึ้น ร้อยละ ๑๐	กลุ่มผลิตภัณฑ์ OTOP มีรายได้เพิ่มขึ้น เป็นการ สร้างอาชีพ	สำนักปลัด พัฒนาชุมชน อำเภอเกาะพะงัน
รวม ๘ โครงการ				๒๓๐,๐๐๐	๒๓๐,๐๐๐	๒๓๐,๐๐๐	๒๓๐,๐๐๐	๑,๔๘๐,๐๐๐	-	-	

รายละเอียดโครงการพัฒนา
แผนพัฒนาท้องถิ่น (พ.ศ.๒๕๖๖ - ๒๕๗๐)
เทศบาลตำบลเพชรพะงัน

ยุทธศาสตร์จังหวัดที่ ๔ การพัฒนาสังคมปลอดภัย คุณภาพชีวิตที่ดี และมีศักยภาพในการแข่งขัน
ยุทธศาสตร์การพัฒนาของ อปท. ในเขตจังหวัดที่ ๔ ส่งเสริม พัฒนาคุณภาพชีวิต
ยุทธศาสตร์ที่ ๔ การพัฒนาด้านเศรษฐกิจและสังคม
แผนงาน สังคมสงเคราะห์ (งานสวัสดิการสังคมและสังคมสงเคราะห์)

ที่	โครงการ/กิจกรรม	วัตถุประสงค์	เป้าหมาย (ผลผลิตของโครงการ)	งบประมาณและที่ผ่านมา				ตัวชี้วัด (KPI)	ผลที่คาดว่าจะ จะได้รับ	หน่วยงาน รับผิดชอบหลัก
				๒๕๖๖ (บาท)	๒๕๖๗ (บาท)	๒๕๖๘ (บาท)	๒๕๖๙ (บาท)			
๑	โครงการเยี่ยมบ้านผู้สูงอายุ ผู้พิการ และผู้ด้อยโอกาส	เพื่อให้ผู้สูงอายุ ผู้พิการ และผู้ด้อยโอกาส ได้รับการดูแลช่วยเหลือ	ผู้สูงอายุ ผู้พิการ และผู้ด้อยโอกาส ในเขตพื้นที่เทศบาล ตำบลเพชรพะงัน	๑๐,๐๐๐ (บาท)	๑๐,๐๐๐ (บาท)	๑๐,๐๐๐ (บาท)	๑๐,๐๐๐ (บาท)	- การตรวจเยี่ยม ๕ ครั้ง/ปี - ผู้สูงอายุ ผู้พิการ และผู้ด้อยโอกาส มีคุณภาพชีวิตที่ดีขึ้น	สำนักปลัดฯ	
๒	โครงการบัตรพลเมืองอาวุโส Senior Citizen Card	เพื่อให้ผู้สูงอายุได้รับสวัสดิการและสิทธิประโยชน์ จากบัตรพลเมืองอาวุโส	ผู้สูงอายุ ในพื้นที่ ทด.เพชรพะงัน มีบัตรพลเมืองอาวุโส จำนวน ๖๐๐ คน	๒๐,๐๐๐	๒๐,๐๐๐	๒๐,๐๐๐	๒๐,๐๐๐	ร้อยละ ๘๐ ของผู้สูงอายุ ที่เข้าร่วมโครงการ	สำนักปลัดฯ	

ที่	โครงการ/กิจกรรม	วัตถุประสงค์	เป้าหมาย (ผลผลิตของโครงการ)	งบประมาณและที่ผ่านมา					ตัวชี้วัด (KPI)	ผลที่คาดว่าจะได้รับ	หน่วยงาน รับผิดชอบหลัก
				๒๕๖๖ (บาท)	๒๕๖๗ (บาท)	๒๕๖๘ (บาท)	๒๕๖๙ (บาท)	๒๕๗๐ (บาท)			
๓	โครงการส่งเสริมกิจการ สถานเด็กและเยาวชน ร่วมพัฒนาเทศบาลตำบล เพชรพะงัน	๑. เพื่อส่งเสริมและสนับสนุน ให้เด็กและเยาวชนเทศบาล ตำบลเพชรพะงัน ได้มีโอกาส ศึกษาหาความรู้และประสบ การณ์จากสถานที่ต่างๆ ๒. เพื่อนำความรู้และประสบ การณ์มาใช้ในการพัฒนาเด็ก และเยาวชนในตำบล และ ท้องถิ่นของตนเอง ๓. เพื่อเสริมสร้างความรัก ความสามัคคี และความเข้าใจ อันดีในกลุ่มเด็กและเยาวชน	สภาเด็กและเยาวชน ของ ทต.เพชรพะงัน จำนวน ๑๕ คน สำคัญของชาติ	๒๐,๐๐๐ (บาท)	๓๐,๐๐๐ (บาท)	๓๐,๐๐๐ (บาท)	๓๐,๐๐๐ (บาท)	๓๐,๐๐๐ (บาท)	๒๕๗๐ (บาท)	๑. เด็กและเยาวชนได้มี ความรู้ ความเข้าใจและ มีความสามารถในการ พัฒนากลุ่ม/องค์กร ให้มีความเข้มแข็งสร้าง เครือข่ายเด็กและเยาวชน ในเขต ทต.เพชรพะงัน ๒. สภาเด็กและเยาวชน ทำกิจกรรมที่สร้างสรรค์ ต่อสังคม อย่งต่อเนื่อง และยั่งยืน	สำนักปลัด
รวม ๓ โครงการ				๕๐,๐๐๐	๖๐,๐๐๐	๖๐,๐๐๐	๖๐,๐๐๐	๖๐,๐๐๐	๖๐,๐๐๐		

**รายละเอียดโครงการพัฒนา
แผนพัฒนาท้องถิ่น (พ.ศ.๒๕๖๖ - ๒๕๗๐)
เทศบาลตำบลเพชรพะงัน**

ยุทธศาสตร์จังหวัดที่ ๔ การพัฒนาสังคมปลอดภัย คุณภาพชีวิตที่ดี และมีศักยภาพในการแข่งขัน
ยุทธศาสตร์การพัฒนาของ อปท. ในเขตจังหวัดที่ ๕ ส่งเสริม พัฒนาคุณภาพชีวิต
ยุทธศาสตร์ที่ ๔ การพัฒนาด้านเศรษฐกิจและสังคม
แผนงาน การศึกษาความสงบภายใน

ที่	โครงการ/กิจกรรม	วัตถุประสงค์	เป้าหมาย (ผลผลิตของโครงการ)	งบประมาณและที่ผ่านมา					ตัวชี้วัด (KPI)	ผลที่คาดว่าจะได้รับ	หน่วยงาน รับผิดชอบหลัก
				๒๕๖๖ (บาท)	๒๕๖๗ (บาท)	๒๕๖๘ (บาท)	๒๕๖๙ (บาท)	๒๕๗๐ (บาท)			
๑	โครงการป้องกันและบรรเทาสาธารณภัย	๑. เพื่อป้องกันและบรรเทาสาธารณภัยที่อาจเกิดขึ้น ๒. สามารถช่วยเหลือผู้ประสบภัยได้ทันทั่วทั้ง	- จัดซื้อการระสอบทราย ๒๐,๐๐๐ กระสอบ - จัดซื้อน้ำอุปโภคและบริโภคและสิ่งอำนวยความสะดวกอื่นๆ	๑๕๐,๐๐๐ (บาท)	๑๕๐,๐๐๐ (บาท)	๑๕๐,๐๐๐ (บาท)	๑๕๐,๐๐๐ (บาท)	๑๕๐,๐๐๐ (บาท)	จำนวนกระสอบทราย ๒๐,๐๐๐ กส. น้ำอุปโภคและบริโภค	๑. มีความพร้อมรองรับสถานการณ์ฉุกเฉิน ๒. ประชาชนได้รับการดูแลและช่วยเหลือจากหน่วยงานภาครัฐ	สำนักปลัดฯ
๒	โครงการฝึกอบรม/ทบทวนศักยภาพของอาสาสมัครป้องกันภัยฝ่ายพลเรือน	เพื่อทบทวนการทำงาน เพิ่มพูนประสิทธิภาพการทำงานและเพื่อพัฒนาศักยภาพของ อปท. ให้สามารถปฏิบัติหน้าที่ได้อย่างมีประสิทธิภาพ	ฝึกอบรม/ทบทวนเตรียมความพร้อมของ อปท. จำนวน ๑ ครั้ง	๑๐๐,๐๐๐ (บาท)	๑๐๐,๐๐๐ (บาท)	๑๐๐,๐๐๐ (บาท)	๑๐๐,๐๐๐ (บาท)	๑๐๐,๐๐๐ (บาท)	มีการฝึกอบรม/ทบทวน ๑ ครั้ง	อปท. มีศักยภาพและสามารถปฏิบัติหน้าที่ได้อย่างมีประสิทธิภาพ	สำนักปลัดฯ

ที่	โครงการ/กิจกรรม	วัตถุประสงค์	เป้าหมาย (ผลผลิตของโครงการ)	งบประมาณและที่ผ่านมา					ตัวชี้วัด (KPI)	ผลที่คาดว่าจะได้รับ	หน่วยงาน รับผิดชอบหลัก
				๒๕๖๖ (บาท)	๒๕๖๗ (บาท)	๒๕๖๘ (บาท)	๒๕๖๙ (บาท)	๒๕๗๐ (บาท)			
๓	โครงการเสริมสร้างศักยภาพชุมชนด้านการป้องกันและบรรเทาสาธารณภัย	เพื่อเตรียมความพร้อมให้กับชุมชนได้มีความรู้ ความเข้าใจ และเกิดความตระหนักถึงศักยภาพของชุมชน และมุ่งมั่นที่จะเสริมสร้างความแข็งแกร่งยิ่งขึ้น	ฝึกอบรมหลักสูตรรุ่นละ ๒ วัน สำคัญของชาติ	๕๐,๐๐๐	๕๐,๐๐๐	๕๐,๐๐๐	๕๐,๐๐๐	๕๐,๐๐๐	มีการจัดฝึกอบรมหลักสูตรรุ่นละ ๒ วัน ๕ ชุมชน/รุ่น/๕๐ คน	เพื่อลดความเสียหาย ป้องกัน และควบคุมความเสียหายจากสาธารณภัย ตลอดจนสามารถฟื้นฟูสภาพความเสียหายให้กลับสู่สภาวะปกติ	สำนักปลัดฯ
๔	โครงการจัดระเบียบชุมชนพึ่งพาหลังชุมชนป้องกันตนเอง	เพื่อความปลอดภัยในชีวิตและทรัพย์สินของประชาชน	ประชาชนในเขตพื้นที่ ทต.เพชรพระจันทร์ จำนวน ๕ ชุมชน	๒๐,๐๐๐	๒๐,๐๐๐	๒๐,๐๐๐	๒๐,๐๐๐	๒๐,๐๐๐	ประชาชน/นักท่องเที่ยว ๕ ชุมชน มีความปลอดภัย	ชุมชนมีความเข้มแข็ง และอยู่ร่วมกันอย่างมีความสุข	สำนักปลัดฯ
๕	โครงการป้องกันและลดอุบัติเหตุทางศกสภกรานต์	๑. เพื่อเป็นการป้องกันและลดอุบัติเหตุทางบก ทางน้ำ ช่วงเทศกาลสงกรานต์ ๒. เพื่อเป็นการบริการประชาชน/นักท่องเที่ยวที่ใช้งานในการเดินทาง และการท่องเที่ยว ๓. เพื่ออำนวยความสะดวกให้กับประชาชน/นักท่องเที่ยว ในการเดินทางเพื่อความปลอดภัย ๔. เพื่อกำหนดแนวทางการปฏิบัติที่เกี่ยวข้องกับการป้องกัน ให้ความปลอดภัย และมีประสิทธิภาพ	ประชาชนและนักท่องเที่ยวที่ใช้งานในการสัญจรในช่วงเทศกาลสงกรานต์ ตั้งแต่ต้นปี ๑๑ เมษายน ถึง ๑๗ เมษายน ของทุกปี	๕๐,๐๐๐	๕๐,๐๐๐	๕๐,๐๐๐	๕๐,๐๐๐	๕๐,๐๐๐	ประชาชนและนักท่องเที่ยวที่ใช้งานในการสัญจรในช่วงเทศกาลสงกรานต์ มีความปลอดภัย สามารถลดอุบัติเหตุทางถนน และทางน้ำได้ อย่างมีประสิทธิภาพ	สำนักปลัด	

ที่	โครงการ/กิจกรรม	วัตถุประสงค์	เป้าหมาย (ผลผลิตของโครงการ)	งบประมาณและที่ผ่านมา					ตัวชี้วัด (KPI)	ผลที่คาดว่าจะ จะได้รับ	หน่วยงาน รับผิดชอบหลัก
				๒๕๖๖ (บาท)	๒๕๖๗ (บาท)	๒๕๖๘ (บาท)	๒๕๖๙ (บาท)	๒๕๗๐ (บาท)			
๖	โครงการป้องกันและลดอุบัติเหตุเทศกาลปีใหม่	๑. เพื่อเป็นการป้องกันและลดอุบัติเหตุทางบก ทางน้ำ ช่วงเทศกาลปีใหม่ของทุกปี ๒. เพื่อเป็นการบริการประชาชน/ นักท่องเที่ยวที่เช่ารถใช้ถนนใน การเดินทาง และการท่องเที่ยว ๓. เพื่ออำนวยความสะดวกให้กับ ประชาชน/นักท่องเที่ยว ในการ เดินทางเพื่อความปลอดภัย ๔. เพื่อกำหนดแนวทางการปฏิบัติที่ เกี่ยวกับการป้องกัน ให้ความ คล่องตัว และมีประสิทธิภาพ ๕. เพื่อเตรียมพร้อม และให้การ ช่วยเหลือผู้ประสบเหตุเป็นไป อย่างรวดเร็ว ทันเหตุการณ์ ๖. เพื่อประชาสัมพันธ์ กฎหมาย ระเบียบ และมาตรการในการ ป้องกันอุบัติเหตุทางถนนของ รัฐบาล	ประชาชนและ นักท่องเที่ยวที่เช่ารถ ใช้ถนนในการสัญจร ในช่วงเทศกาล สงกรานต์ ตั้งแต่วันที่ ๒๗ ธันวาคม ถึง ๒ มกราคม ของทุกปี	๕๐,๐๐๐ (บาท)	๕๐,๐๐๐ (บาท)	๕๐,๐๐๐ (บาท)	๕๐,๐๐๐ (บาท)	๕๐,๐๐๐ (บาท)	ประชาชนและ นักท่องเที่ยว ที่เช่ารถใช้ถนน ในการสัญจร ในช่วงเทศกาล ปีใหม่ มีความ ปลอดภัยทั้งชีวิต เป็นทรัพย์สิน	ลดอุบัติเหตุทางถนน และทางน้ำในช่วง เทศกาลปีใหม่ ของทุกปีมีค่าเป็น ศูนย์ประชาชนที่เช่ารถ ใช้ถนนในการเดินทาง ช่วยด้วยความปลอดภัย สามารถลดอุบัติเหตุ ทางถนน และทางน้ำได้ อย่างมีประสิทธิภาพ	สำนักกบลด

ที่	โครงการ/กิจกรรม	วัตถุประสงค์	เป้าหมาย (ผลผลิตของโครงการ)	งบประมาณและที่ผ่านมา					ตัวชี้วัด (KPI)	ผลที่คาดว่าจะได้รับ	หน่วยงาน รับผิดชอบหลัก
				๒๕๖๖ (บาท)	๒๕๖๗ (บาท)	๒๕๖๘ (บาท)	๒๕๖๙ (บาท)	๒๕๗๐ (บาท)			
๗	โครงการฝึกอบรมชุดปฏิบัติการจิตอาสาภัยพิบัติประจำเทศบาลตำบลเพชรพะงัน	เพื่อเสริมสร้างศักยภาพและความเข้มแข็งให้จิตอาสาสามารถปฏิบัติหน้าที่ช่วยเหลือเจ้าหน้าที่งานในกรมป้องกันและบรรเทาสาธารณภัยได้อย่างมีประสิทธิภาพมีความเข้มแข็งและมีทักษะ ความรู้ ความสามารถชำนาญในการจัดการภัยพิบัติ อันส่งผลให้ประชาชนในชุมชน/ท้องถิ่นมีความปลอดภัยในชีวิตและทรัพย์สิน	ฝึกอบรมจิตอาสาภัยพิบัติของเทศบาลตำบลเพชรพะงัน จำนวน ๕๐ คน/ผู้สังเกตการณ์ ๑๐ คน ตามหลักสูตร	๑๐๐,๐๐๐	๑๐๐,๐๐๐	๑๐๐,๐๐๐	๑๐๐,๐๐๐	๑๐๐,๐๐๐	จำนวนผู้เข้ารับการฝึกอบรม	ผู้เข้ารับการฝึกอบรมสามารถปฏิบัติหน้าที่ช่วยเหลือเจ้าหน้าที่งานในกรมป้องกันและบรรเทาสาธารณภัยในพื้นที่เกิดเหตุได้อย่างถูกต้องรวดเร็ว เป็นระบบ และมีมาตรฐานเดียวกัน	สำนักปลัด
รวม ๗ โครงการ				๕๒๐,๐๐๐	๕๒๐,๐๐๐	๕๒๐,๐๐๐	๕๒๐,๐๐๐	๕๒๐,๐๐๐	-	-	-

รายละเอียดโครงการพัฒนา
แผนพัฒนาท้องถิ่น (พ.ศ.๒๕๖๖ - ๒๕๗๐)
เทศบาลตำบลเพชรพะงัน

ยุทธศาสตร์จังหวัดที่ ๔ การพัฒนาสังคมปลอดภัย คุณภาพชีวิตที่ดี และมีศักยภาพในการแข่งขัน
ยุทธศาสตร์การพัฒนาของ อบท.ในเขตจังหวัดที่ ๔ ส่งเสริม พัฒนาคุณภาพชีวิต
ยุทธศาสตร์ที่ ๔ การพัฒนาด้านเศรษฐกิจและสังคม
แผนงาน งบกลาง

ที่	โครงการ/กิจกรรม	วัตถุประสงค์	เป้าหมาย (ผลผลิตของโครงการ)	งบประมาณและที่ผ่านมา					ตัวชี้วัด (KPI)	ผลที่คาดว่าจะได้รับ	หน่วยงาน รับผิดชอบหลัก
				๒๕๖๖ (บาท)	๒๕๖๗ (บาท)	๒๕๖๘ (บาท)	๒๕๖๙ (บาท)	๒๕๗๐ (บาท)			
๑	สนับสนุนการสงเคราะห์ เบี้ยยังชีพผู้สูงอายุ	เพื่อให้ผู้สูงอายุมีคุณภาพชีวิต ที่ดี และเป็นขวัญกำลังใจ	ผู้สูงอายุ จำนวน ๖๐๐ - ๗๐๐ คน	๖,๐๐๐,๐๐๐	๖,๐๐๐,๐๐๐	๖,๐๐๐,๐๐๐	๖,๐๐๐,๐๐๐	๖,๐๐๐,๐๐๐	ร้อยละ ๑๐๐ ของผู้สูงอายุ ที่ได้รับเบี้ยยังชีพ	ผู้สูงอายุได้รับการดูแล ทั่วถึงมีคุณภาพชีวิตดีขึ้น	สำนักงานปลัดฯ
๒	สนับสนุนการสงเคราะห์ เบี้ยยังชีพผู้พิการ	เพื่อให้ผู้พิการมีคุณภาพชีวิต ที่ดี และเป็นขวัญกำลังใจ	ผู้พิการ จำนวน ๘๐ - ๑๐๐ ราย	๘๐๐,๐๐๐	๘๐๐,๐๐๐	๘๐๐,๐๐๐	๘๐๐,๐๐๐	๘๐๐,๐๐๐	ร้อยละ ๑๐๐ ของผู้พิการได้ รับเบี้ยยังชีพ	ผู้พิการได้รับการดูแล ทั่วถึงมีคุณภาพชีวิตดีขึ้น	สำนักงานปลัดฯ
๓	สนับสนุนการสงเคราะห์ เบี้ยยังชีพผู้ป่วยเอดส์	เพื่อให้ผู้ป่วยเอดส์มีคุณภาพ ชีวิตที่ดี และเป็นขวัญกำลังใจ	ผู้ป่วยเอดส์ จำนวน ๑๒ - ๒๐ ราย	๑๐๐,๐๐๐	๑๒๐,๐๐๐	๑๒๐,๐๐๐	๑๒๐,๐๐๐	๑๒๐,๐๐๐	ร้อยละ ๑๐๐ ของผู้ป่วยเอดส์ ที่ได้รับเบี้ยยังชีพ	ผู้ป่วยเอดส์ได้รับการดูแล ทั่วถึงมีคุณภาพชีวิตดีขึ้น	สำนักงานปลัดฯ

ที่	โครงการ/กิจกรรม	วัตถุประสงค์	เป้าหมาย (ผลผลิตของโครงการ)	งบประมาณและที่ผ่านมา					ตัวชี้วัด (KPI)	ผลที่คาดว่าจะได้รับ	หน่วยงาน รับผิดชอบหลัก
				๒๕๖๖ (บาท)	๒๕๖๗ (บาท)	๒๕๖๘ (บาท)	๒๕๖๙ (บาท)	๒๕๗๐ (บาท)			
๔	โครงการสมทบกองทุนสวัสดิการชุมชน	เพื่อสร้างหลักประกันความมั่นคงในชุมชนและสนับสนุนเงินสมทบกองทุนสวัสดิการชุมชนเทศบาลตำบลเพชรพะงัน	สนับสนุนเงินสมทบกองทุนสวัสดิการชุมชนเทศบาลตำบลเพชรพะงัน	๒๐๐,๐๐๐	๒๐๐,๐๐๐	๒๐๐,๐๐๐	๒๐๐,๐๐๐	๒๐๐,๐๐๐	สมาชิกกองทุนร้อยละ ๑๐๐ ได้รับการจัดสวัสดิการอย่างทั่วถึง	ประชาชนได้รับสวัสดิการตั้งแต่เกิด แก่ เจ็บตายและครอบครัวกลุ่มเป้าหมายในชุมชน	สำนักปลัด
รวม ๔ โครงการ				๗,๑๐๐,๐๐๐	๗,๑๒๐,๐๐๐	๗,๒๒๐,๐๐๐	๗,๒๒๐,๐๐๐	๗,๓๒๐,๐๐๐	-	-	

รายละเอียดโครงการพัฒนา

แผนพัฒนาท้องถิ่น (พ.ศ.๒๕๖๖ - ๒๕๗๐)

เทศบาลตำบลเพชรพะงัน

ยุทธศาสตร์จังหวัดที่ ๑ การเพิ่มศักยภาพการแข่งขันภาคเกษตร และอุตสาหกรรมเกษตร
 ยุทธศาสตร์จังหวัดที่ ๔ การพัฒนาสังคมปลอดภัย คุณภาพชีวิตที่ดี และมีศักยภาพในการแข่งขัน
 ยุทธศาสตร์การพัฒนาของ อปท.ในเขตจังหวัดที่ ๕ ส่งเสริม พัฒนาคุณภาพชีวิต
 ยุทธศาสตร์การพัฒนาของ อปท.ในเขตจังหวัดที่ ๘ พัฒนาเศรษฐกิจ
 ยุทธศาสตร์ที่ ๔ การพัฒนาด้านเศรษฐกิจและสังคม
 แผนงาน การเกษตร (งานส่งเสริมการเกษตร)

ที่	โครงการ/กิจกรรม	วัตถุประสงค์	เป้าหมาย (ผลผลิตของโครงการ)	งบประมาณและที่ผ่านมา				ตัวชี้วัด (KPI)	ผลลัพธ์ที่คาดว่าจะได้รับ	หน่วยงาน รับผิดชอบหลัก
				๒๕๖๖ (บาท)	๒๕๖๗ (บาท)	๒๕๖๘ (บาท)	๒๕๖๙ (บาท)			
๑	โครงการส่งเสริมการทำ แปลงเรียนรู้มะพร้าว	๑.เพื่อส่งเสริมและพัฒนาความรู้ในการบริหารจัดการการผลิตมะพร้าวตลอดจนเพิ่มประสิทธิภาพการผลิตมะพร้าว ๒.เพื่อเป็นศูนย์การเรียนรู้ในการบริหารจัดการสวนมะพร้าว ๓.เพื่อเป็นการส่งเสริมอาชีพเกษตรกรให้มีรายได้เป็นอย่างดี	เกษตรกรในพื้นที่ หมู่ ๔,๕,๖,๗,๘ พื้นที่ละ ๑ แปลงจำนวน ๕ แปลง คัดเลือกเป็นแปลงเรียนรู้	๐	๐	๐	๐	๑๔๐,๐๐๐ ที่เพิ่มขึ้น ของเกษตรกร	๑.เกษตรกรได้รับการส่งเสริมด้านการเกษตรที่ถูกต้องและเป็นแบบอย่างให้กับชุมชน ๒.ส่งเสริมอาชีพเกษตรกรให้มีรายได้เพิ่มขึ้นอย่างยั่งยืน	สำนักงานปลัด สำนักงาน เกษตรอำเภอ เกาะพะงัน

ที่	โครงการ/กิจกรรม	วัตถุประสงค์	เป้าหมาย (ผลผลิตของโครงการ)	งบประมาณและที่ผ่านมา					ตัวชี้วัด (KPI)	ผลลัพธ์ที่คาดว่าจะได้รับ	หน่วยงาน รับผิดชอบหลัก
				๒๕๖๖ (บาท)	๒๕๖๗ (บาท)	๒๕๖๘ (บาท)	๒๕๖๙ (บาท)	๒๕๗๐ (บาท)			
๒	โครงการป้องกันกำจัดและควบคุมการระบาดของศัตรูมะพร้าว	๑. เพื่อป้องกันและควบคุมพื้นที่การระบาดของศัตรูมะพร้าว ๒. เพื่อเป็นศูนย์เรียนรู้ในการป้องกันและกำจัดศัตรูพืช ๓. เพื่อให้เกษตรกรมีแหล่งอาหารที่พอเพียงในการบริโภคในชีวิตประจำวัน	เกษตรกรที่มีพื้นที่ในชุมชนที่ ๑ - ๕ ของ ทต.เพชรพะงัน เกษตรกร พ่อค้าผู้ประกอบการโรงแรมนักท่องเที่ยว และผู้บริโภค	๐	๐	๑๐๐,๐๐๐	๐	๐	จำนวนเกษตรกรที่ได้รับความรู้ในการผลิตแต่เนิ่นยาน จำนวนเกษตรกรที่สามารถผลิตแต่เนิ่นยาน	สำนักงานเกษตรอำเภอพะงัน	
รวม ๒ โครงการ				๐	๐	๑๐๐,๐๐๐	๐	๑๔๐,๐๐๐	-	-	

รายละเอียดโครงการพัฒนา
แผนพัฒนาท้องถิ่น (พ.ศ.๒๕๖๖ - ๒๕๗๐)
เทศบาลตำบลเพชรพะงัน

ยุทธศาสตร์จังหวัดที่ ๔ การพัฒนาสังคมปลอดภัย คุณภาพชีวิตที่ดี และมีศักยภาพในการแข่งขัน
ยุทธศาสตร์การพัฒนาของ อปท.ในเขตจังหวัดที่ ๒ การส่งเสริมการบริหารจัดการบ้านเมืองที่ดี
ยุทธศาสตร์ที่ ๕ การพัฒนาด้านการบริหารจัดการองค์กรที่ดี
แผนงาน เศรษฐกิจชุมชน

ที่	โครงการ/กิจกรรม	วัตถุประสงค์	เป้าหมาย (ผลผลิตของโครงการ)	งบประมาณและที่ผ่านมา					ตัวชี้วัด (KPI)	ผลลัพธ์ที่คาดว่าจะได้รับ	หน่วยงาน รับผิดชอบหลัก
				๒๕๖๖ (บาท)	๒๕๖๗ (บาท)	๒๕๖๘ (บาท)	๒๕๖๙ (บาท)	๒๕๗๐ (บาท)			
๑	โครงการประเมินผลและปรับปรุงผังเมืองรวมชุมชนเกาะพะงัน จังหวัดสุราษฎร์ธานี	๑. มีการปรับปรุงผังเมืองรวมชุมชนเกาะพะงัน ๒. บังคับใช้กฎหมายได้อย่างชัดเจนมากขึ้น ๓. เพื่อวางแผนการพัฒนาชุมชนให้มีระเบียบเรียบร้อยและสวยงาม	ดำเนินการประเมินผลและปรับปรุงผังเมืองรวมชุมชนเกาะพะงัน	๐	๐	๐	๓๕๐,๐๐๐	๐	ผังเมืองรวมชุมชนเกาะพะงัน	๑. มีผังเมืองรวมชุมชนเกาะพะงัน ๒. ชุมชนมีความเป็นระเบียบเรียบร้อยและสวยงาม	กองช่าง
รวม ๑ โครงการ				๐	๐	๐	๓๕๐,๐๐๐	๐			

รายละเอียดโครงการพัฒนา
แผนพัฒนาท้องถิ่น (พ.ศ.๒๕๖๖ - ๒๕๗๐)
เทศบาลตำบลเพชรพะงัน

ยุทธศาสตร์จังหวัดที่ ๔ การพัฒนาสังคมปลอดภัย คุณภาพชีวิตที่ดี และมีศักยภาพในการแข่งขัน
ยุทธศาสตร์การพัฒนาของ อปท.ในเขตจังหวัดที่ ๒ การส่งเสริมการบริหารจัดการบ้านเมืองที่ดี
ยุทธศาสตร์ที่ ๕ การพัฒนาด้านการบริหารจัดการองค์การที่ดี
แผนงาน บริหารงานทั่วไป

ที่	โครงการ/กิจกรรม	วัตถุประสงค์	เป้าหมาย (ผลผลิตของโครงการ)	งบประมาณและที่ผ่านมา					ตัวชี้วัด (KPI)	ผลที่คาดว่าจะได้รับ	หน่วยงาน รับผิดชอบหลัก
				๒๕๖๖ (บาท)	๒๕๖๗ (บาท)	๒๕๖๘ (บาท)	๒๕๖๙ (บาท)	๒๕๗๐ (บาท)			
๑	โครงการเทศบาลตำบลเพชรพะงันเคลื่อนที่	๑. เพื่อให้ประชาชนได้รับบริการและความสะดวกในการชำระภาษีและค่าธรรมเนียมใบอนุญาตนอกสถานที่ ๒. เพื่อให้ประชาชนได้รับความสะดวกสบายในการรับบริการต่างๆ	บริการเคลื่อนที่ จำนวน ๓ ครั้ง/ปี	๒๐,๐๐๐ (บาท)	๒๐,๐๐๐ (บาท)	๒๐,๐๐๐ (บาท)	๒๐,๐๐๐ (บาท)	๒๐,๐๐๐ (บาท)	- บริการเคลื่อนที่ ๓ ครั้ง/ปี - ร้อยละของประชาชน ที่มารับบริการ	กองคลัง กองสาธารณสุข และสิ่งแวดล้อม	
๒	โครงการพนักงานเทศบาลดีเด่น	๑. เพื่อสร้างขวัญกำลังใจในการปฏิบัติงาน ๒. เพื่อใช้เป็นแบบประเมิณผลการทำงานประจำปี	พนักงานเทศบาลดีเด่น จำนวน ๑ คน	๑๐,๐๐๐	๑๐,๐๐๐	๑๐,๐๐๐	๑๐,๐๐๐	๑๐,๐๐๐	พนักงาน ทศ.เพชรพะงัน ดีเด่น จำนวน ๑ คน	สำนักงานเทศบาล มีขวัญและกำลังใจ ในการปฏิบัติงาน	สำนักปลัดฯ

ที่	โครงการ/กิจกรรม	วัตถุประสงค์	เป้าหมาย (ผลผลิตของโครงการ)	งบประมาณและที่ผ่านมา					ตัวชี้วัด (KPI)	ผลที่คาดว่าจะได้รับ	หน่วยงาน รับผิดชอบหลัก
				๒๕๖๖ (บาท)	๒๕๖๗ (บาท)	๒๕๖๘ (บาท)	๒๕๖๙ (บาท)	๒๕๗๐ (บาท)			
๔	โครงการจัดการเลือกตั้ง	๑. เพื่อเลือกตั้งสมาชิกสภาเทศบาลตำบลเพชรพระเงิน ๒. เพื่อเลือกตั้งนายกเทศมนตรีตำบลเพชรพระเงิน	สำหรับจ่ายเป็นค่าใช้จ่ายในการสำคัญของชาติ สภาเทศบาลเทศบาล ตำบลเพชรพระเงิน ๒. จัดให้มีการเลือกตั้งนายกเทศมนตรีตำบลเพชรพระเงิน	๐	๐	๖๐๐,๐๐๐	๐	๐	- มีสมาชิกสภาเทศบาลเพชรพระเงิน ๑๒ คน - มีนายกเทศมนตรีตำบลเพชรพระเงิน ๑ คน	เทศบาลตำบลเพชรพระเงิน มีสมาชิกสภาเทศบาลตำบลเพชรพระเงิน และนายกเทศมนตรีตำบลเพชรพระเงินครบตามจำนวนที่กฎหมายกำหนด	สำนักปลัดฯ
๕	โครงการจัดทำแผนที่ภาษีและทะเบียนทรัพย์สิน	๑. เพื่อให้ ทด.เพชรพระเงินมีแผนที่แม่บท ซึ่งแบ่งเขตพื้นที่ปกครองเป็นเขต (ZONE) และเขตน้อย (BLOCK) ในระวางที่ดินและกำหนดเลขประจำแปลงที่ดินแต่ละแปลง เพื่อนำไปใช้ในการจัดทำแผนที่ภาษีและทะเบียนทรัพย์สินในขั้นตอนต่อไป ๒. เพื่อให้มีฐานข้อมูลด้านภาษีอากร และที่ดิน ที่เป็นปัจจุบัน มีระบบสามารถนำไปพัฒนางานได้ต่อเนื่องกัน ๓. เพื่อจัดทำแผนที่ภาษีและทะเบียนทรัพย์สิน เพิ่มประสิทธิภาพการจัดเก็บภาษีและรายได้ต่างตามอำนาจหน้าที่ ตลอดจน	กิจกรรมการจัดทำแผนที่ภาษีและทะเบียนทรัพย์สิน ระยะที่ ๑ ระยะที่ ๒ สำรวจและปรับปรุงฐานข้อมูลแผนที่ภาษีและทะเบียนทรัพย์สิน ระยะที่ ๓	๓๐๐,๐๐๐	๕๐๐,๐๐๐	๕๐๐,๐๐๐	๕๐๐,๐๐๐	๕๐๐,๐๐๐	๑. ทด.เพชรพระเงิน มีแผนที่แม่บทที่มีรายละเอียดตามข้อมูลจากสำนักงานที่ดินสามารถนำไปใช้กับโปรแกรม L TAX ๓๐๐ ได้ ๒. มีการแบ่งเขตพื้นที่ปกครองเป็นเขต (ZONE) และเขตน้อย (BLOCK) ในระวางที่ดิน ๒. มีการกำหนดเลขประจำแปลงที่ดินแต่ละแปลง ๓. มีฐานข้อมูลภาษี อากรและที่ดินที่เป็นปัจจุบัน ๔. แผนที่ภาษีและทะเบียนทรัพย์สิน มีประสิทธิภาพ	กองคลัง	

ที่	โครงการ/กิจกรรม	วัตถุประสงค์	เป้าหมาย (ผลผลิตของโครงการ)	งบประมาณและที่ผ่านมา					ตัวชี้วัด (KPI)	ผลที่คาดว่าจะได้รับ	หน่วยงาน รับผิดชอบหลัก
				๒๕๖๖ (บาท)	๒๕๖๗ (บาท)	๒๕๖๘ (บาท)	๒๕๖๙ (บาท)	๒๕๗๐ (บาท)			
		วัตถุประสงค์ การควบคุมอาคารและการผังเมือง และกฎหมายว่าด้วยการ สาธารณสุข							<p>บนระหว่างที่ดิน</p> <p>๖. มีเลขประจำแปลง ที่ดินแต่ละแปลง เพื่อใช้ในการสำรวจ ข้อมูลภาคสนาม</p> <p>๗. มีฐานข้อมูลด้านภาษี อาคารและที่ดินที่เป็น ปัจจุบันมีระบบสามารถ นำไปพัฒนางานที่ ต่อเนื่องกันได้</p> <p>๘. มีแผนที่ภาษีและ ทะเบียนทรัพย์สิน สามารถสนับสนุนการ ปฏิบัติงาน และเพิ่ม ประสิทธิภาพการจัดเก็บ ภาษีและรายได้ต่างๆ ตามอำนาจหน้าที่ตลอด จนการควบคุมอาคาร และการผังเมืองและ กฎหมายว่าด้วยการ สาธารณสุข</p>		

ที่	โครงการ/กิจกรรม	วัตถุประสงค์	เป้าหมาย (ผลผลิตของโครงการ)	งบประมาณและที่ผ่านมา					ตัวชี้วัด (KPI)	ผลที่คาดว่าจะได้รับ	หน่วยงาน รับผิดชอบหลัก
				๒๕๖๖ (บาท)	๒๕๖๗ (บาท)	๒๕๖๘ (บาท)	๒๕๖๙ (บาท)	๒๕๗๐ (บาท)			
๖	โครงการอบรมพัฒนาศักยภาพบุคลากร ทด.เพชรพวงงัน และบุคลากรท้องถิ่น ให้ความรู้ มีการแลกเปลี่ยนทัศนคติ แล้วนำมาประยุกต์ใช้ในการปฏิบัติงาน การบริการสาธารณะให้แก่ประชาชน และชุมชน	เพื่อเพิ่มทักษะของบุคลากร ทด.เพชรพวงงัน และบุคลากรท้องถิ่น ให้ความรู้ มีการแลกเปลี่ยนทัศนคติ แล้วนำมาประยุกต์ใช้ในการปฏิบัติงาน การบริการสาธารณะให้แก่ประชาชน และชุมชน	คณะผู้บริหาร สมาชิกสภา ทด.ข้าราชการ พนักงาน ผู้นำชุมชน/กลุ่มสตรี/กลุ่มแม่บ้าน/กลุ่มอาชีพ/กลุ่มวิสาหกิจชุมชน/ อสม./ครู/ผู้ประกอบการ/เยาวชน/ประชาชน	๓๐๐,๐๐๐ (บาท)	๓๐๐,๐๐๐ (บาท)	๓๐๐,๐๐๐ (บาท)	๓๐๐,๐๐๐ (บาท)	๓๐๐,๐๐๐ (บาท)	จำนวนผู้เข้าร่วมกิจกรรม ๑๐๐ คน	บุคลากร ทด.เพชรพวงงัน และบุคลากรท้องถิ่น เกิดการเรียนรู้ และเข้าใจการทำงาน ร่วมกันมากขึ้น	สำนักปลัด
๗	โครงการจัดงานวันเทศบาล	๑ เพื่อเผยแพร่ภารกิจของเทศบาลตามอำนาจหน้าที่ ๒ เพื่อแสดงเจตจำนงในการพัฒนาเทศบาล ๓ เพื่อส่งเสริมการมีส่วนร่วมของประชาชนในการพัฒนา ด้านต่างๆ	จัดกิจกรรม - ส่งเสริมพัฒนา และสร้างทัศนคติในการร่วมพัฒนาในด้านต่างๆ - อบรมให้ความรู้ ภาวกิจ หน้าที่ของเทศบาล - เชิญเชิญเกียรติพนักงานดีเด่น - เผยแพร่ประกาศ เจตนารมณ์ต่อต้น การทุจริต ผู้เข้าร่วมกิจกรรม จำนวน ๓๐๐ คน	๕๐,๐๐๐ (บาท)	๕๐,๐๐๐ (บาท)	๕๐,๐๐๐ (บาท)	๕๐,๐๐๐ (บาท)	๕๐,๐๐๐ (บาท)	จำนวนผู้เข้าร่วมกิจกรรม ๓๐๐ คน	- บุคลากร พนักงานเทศบาลมีความรู้ทางด้านวิชาการมากขึ้น - บุคลากรเกิดความรัก สามัคคี มีน้ำใจ ช่วยเหลือเอื้อเฟื้อ และทำงานร่วมกัน อย่างมีความสุข	สำนักปลัด

ที่	โครงการ/กิจกรรม	วัตถุประสงค์	เป้าหมาย (ผลผลิตของโครงการ)	งบประมาณและที่ผ่านมา					ตัวชี้วัด (KPI)	ผลที่คาดว่าจะ จะได้รับ	หน่วยงาน รับผิดชอบหลัก
				๒๕๖๖ (บาท)	๒๕๖๗ (บาท)	๒๕๖๘ (บาท)	๒๕๖๙ (บาท)	๒๕๗๐ (บาท)			
๘	โครงการศูนย์ปฏิบัติการ ร่วมในกลไกช่วยเหลือ ประชาชนขององค์กร ปกครองส่วนท้องถิ่น อำเภอเกาะพะงัน จังหวัดสุราษฎร์ธานี (อุดหนุนที่ทำการปกครอง อำเภอเกาะพะงัน)	๑. เพื่อให้ อบท.ในพื้นที่อำเภอ เกาะพะงัน มีศูนย์ปฏิบัติการ ช่วยเหลือประชาชนตามอำนาจ หน้าที่ของ อบท. ระดับอำเภอ ๒. เป็นที่รวบรวมกฎหมาย ระเบียบหนังสือสั่งการและ ข้อมูลอื่นๆ ที่เกี่ยวข้อง ๓. เพื่อเพิ่มประสิทธิภาพ การปฏิบัติงานของศูนย์ฯ	ศูนย์ปฏิบัติการร่วม ในการช่วยเหลือ ประชาชนตามอำนาจ หน้าที่ของ อบท. ใน พื้นที่อำเภอเกาะพะงัน (สถานที่กลาง) มีประสิทธิภาพ	๙๐,๐๐๐ (บาท)	๙๐,๐๐๐ (บาท)	๙๐,๐๐๐ (บาท)	๙๐,๐๐๐ (บาท)	๙๐,๐๐๐ (บาท)	ศูนย์ปฏิบัติการร่วม สามารถให้คำแนะนำแก่ ประชาชนผู้มาติดต่อ และ ขอรับความช่วยเหลือ ได้อย่างสะดวก รวดเร็ว	สำนักปลัดฯ ที่ทำการ ปกครอง อำเภอ เกาะพะงัน	
๙	โครงการติดตั้งระบบ กล้องโทรทัศน์วงจรปิด สถานธนาบาล เทศบาลตำบลเพชรพะงัน	๑. เพื่อจัดให้มีการติดตั้งระบบ กล้องโทรทัศน์วงจรปิด ๒. เพื่อความปลอดภัยในชีวิต และทรัพย์สิน	ติดตั้งระบบ กล้องโทรทัศน์วงจร สถานธนาบาล เทศบาลตำบล เพชรพะงัน	๐	๐	๐	๐	๒๓๔,๕๐๐	สถานธนาบาล เทศบาลตำบลเพชรพะงัน มีความปลอดภัยในชีวิต และทรัพย์สิน	สำนักปลัด (สถาน ธนาบาล)	
๑๐	โครงการจัดซื้อครุภัณฑ์ สถานธนาบาลของ เทศบาลตำบลเพชรพะงัน	เพื่อจัดซื้อครุภัณฑ์สำหรับ รองรับการให้บริการประชาชน และมีความพร้อม เกิดความ คล่องตัวในการปฏิบัติงาน	ครุภัณฑ์สำนักงาน ครุภัณฑ์ไฟฟ้าและวิทยุ ครุภัณฑ์งานบ้าน งานครัว ครุภัณฑ์คอมพิวเตอร์ ฯลฯ	๐	๐	๐	๐	๑,๓๖๘,๑๐๐	มีการจัดซื้อ ครุภัณฑ์สำนักงาน ครุภัณฑ์ไฟฟ้า และวิทยุ ครุภัณฑ์ งานครัวงานบ้าน ครุภัณฑ์ คอมพิวเตอร์ ฯลฯ	สำนักปลัด (สถาน ธนาบาล)	

ที่	โครงการ/กิจกรรม	วัตถุประสงค์	เป้าหมาย (ผลผลิตของโครงการ)	งบประมาณและที่ผ่านมา					ตัวชี้วัด (KPI)	ผลที่คาดว่าจะ จะได้รับ	หน่วยงาน รับผิดชอบหลัก
				๒๕๖๖ (บาท)	๒๕๖๗ (บาท)	๒๕๖๘ (บาท)	๒๕๖๙ (บาท)	๒๕๗๐ (บาท)			
๑๑	โครงการซ่อมแซมเรือพาย ๑๐ ลำ	เพื่อซ่อมแซมเรือพาย ๑๐ ลำให้มีสภาพดี สามารถนำไปใช้ประโยชน์ได้	เรือพาย ๑๐ ลำ จำนวน ๕ ลำ	๐	๐	๔๐,๐๐๐	๐	๐	เรือพาย ๑๐ ลำ จำนวน ๕ ลำ ใช้งานได้	กอง การศึกษา	
๑๒	โครงการจัดซื้อชุดเครื่องเสียงประจำห้องประชุมสภาเทศบาล	เพื่อใช้สำหรับการประชุมสภาเทศบาลและการประชุมต่างๆ ของสำนักงาน	ครุภัณฑ์ ไฟฟ้าและวิทยุ	๔๐๐,๐๐๐	๐	๐	๐	๐	มีชุดเครื่องเสียงประจำห้องประชุมของเทศบาลตำบลเพชรพะงัน	สำนักปลัด	
๑๓	โครงการเช่าบริการเครื่องถ่ายภาพเอกสาร	เพื่อให้มีเครื่องมือใช้งานให้สะดวกในการสนับสนุนการปฏิบัติราชการ	เช่าบริการเครื่องถ่ายภาพเอกสารจำนวน ๑ เครื่อง	๔๒,๐๐๐	๔๒,๐๐๐	๔๒,๐๐๐	๔๒,๐๐๐	๔๒,๐๐๐	เทศบาลมีเครื่องมือเครื่องใช้ในการปฏิบัติงานที่เพียงพอสามารถสนับสนุนการปฏิบัติงานให้มีประสิทธิภาพมากขึ้น	สำนักปลัดฯ	
รวม ๑๓ โครงการ				๑,๒๑๒,๐๐๐	๑,๐๑๒,๐๐๐	๑,๒๕๒,๐๐๐	๑,๐๑๒,๐๐๐	๒,๖๑๔,๖๐๐			

รายละเอียดโครงการพัฒนา
แผนพัฒนาท้องถิ่น (พ.ศ.๒๕๖๑ - ๒๕๖๕)
เทศบาลตำบลเพชรพะงัน

ยุทธศาสตร์จังหวัดที่ ๔ การพัฒนาสังคมปลอดภัย คุณภาพชีวิตที่ดี และมีศักยภาพในการแข่งขัน
ยุทธศาสตร์การพัฒนาของ อปท.ในเขตจังหวัดที่ ๒ การส่งเสริมการบริหารจัดการบ้านเมืองที่ดี
ยุทธศาสตร์ที่ ๕ การพัฒนาด้านการบริหารจัดการองค์กรที่ดี
แผนงาน อุตสาหกรรมและโยธา

ที่	โครงการ/กิจกรรม	วัตถุประสงค์	เป้าหมาย (ผลผลิตของโครงการ)	งบประมาณและที่ผ่านมา					ตัวชี้วัด (KPI)	ผลที่คาดว่าจะได้รับ	หน่วยงาน รับผิดชอบหลัก
				๒๕๖๖ (บาท)	๒๕๖๗ (บาท)	๒๕๖๘ (บาท)	๒๕๖๙ (บาท)	๒๕๗๐ (บาท)			
๑	โครงการก่อสร้าง สถานธนาบาล เทศบาลตำบลเพชรพะงัน	๑. เพื่อจัดให้มีสถานธนาบาล ในอำเภอเกาะพะงัน ๒. เพื่อบรรเทาความเดือดร้อน และแก้ไขเหตุการณ์เฉพาะหน้า ไม่ต้องไปกู้ยืมที่อื่น ที่ต้องเสีย ดอกเบี้ยสูง	อาคาร คสล. ๒ ชั้น ตามมาตรฐาน สำนักงาน จ.ส.ท.	๐	๐	๐	๐	๕,๐๐๐,๐๐๐ (บาท)	มีอาคารสถาน ธนาบาล ของเทศบาล ตำบลเพชรพะงัน ที่มั่นคง แข็งแรง และตามมาตราฐาน สำนักงาน จ.ส.ท.	ประชาชนที่เดือดร้อน ทางการเงิน มีที่พึ่งและ ไม่ต้องไปกู้ยืมที่อื่น ที่ต้องเสียดอกเบี้ยสูงกว่า	สำนักปลัด (สถาน ธนาบาล)
๒	โครงการต่อเติมปรับปรุง อาคารเก็บอุปกรณ์สิ่งของ	เพื่อปรับปรุงซ่อมแซมอาคาร เก็บอุปกรณ์สิ่งของต่างๆ ให้มีสภาพดี มั่นคง และ แข็งแรง	ปรับปรุงซ่อมแซม ต่อเติมอาคารเก็บอุปกรณ์ สิ่งของต่างๆ ทด.เพชรพะงัน จำนวน ๑ แห่ง	๕๐๐,๐๐๐	๐	๐	๐	๐	อาคารเก็บอุปกรณ์ ทด.เพชรพะงัน มีสภาพมั่นคง และแข็งแรง จำนวน ๑ แห่ง	อาคารเก็บอุปกรณ์ เทศบาลตำบลเพชรพะงัน มีความปลอดภัย แข็งแรงและมั่นคง	สำนักปลัด

ที่	โครงการ/กิจกรรม	วัตถุประสงค์	เป้าหมาย (ผลผลิตของโครงการ)	งบประมาณและที่ผ่านมา				ตัวชี้วัด (KPI)	ผลที่คาดว่าจะได้รับ	หน่วยงาน รับผิดชอบหลัก
				๒๕๖๖ (บาท)	๒๕๖๗ (บาท)	๒๕๖๘ (บาท)	๒๕๖๙ (บาท)			
๓	โครงการก่อสร้างบ้านพักพนักงานข้าราชการ จำนวน ๕ หลัง (ตามแบบแปลนของเทศบาลตำบลเพชรพะวงเงิน)	๑.เพื่ออำนวยความสะดวกที่ไม่เรียบร้อย ที่พักอาศัยของพนักงาน ๒.เพื่อลดค่าครองชีพสำหรับข้าราชการบรรจุใหม่	บ้านพักพนักงานราชการ จำนวน ๕ หลัง	๐	๐	๔,๐๐๐,๐๐๐	๐	๐	๑.พนักงานราชการมีบ้านพักอาศัยและสะดวกในการปฏิบัติภารกิจตามแผนงาน ๒.ได้ลดค่าครองชีพสำหรับพนักงานราชการบรรจุใหม่	รับผิดชอบหลัก
รวม ๓ โครงการ				๕๐๐,๐๐๐	๐	๔,๐๐๐,๐๐๐	๐	๕,๐๐๐,๐๐๐		

**รายละเอียดโครงการพัฒนา
แผนพัฒนาท้องถิ่น (พ.ศ.๒๕๖๖ - ๒๕๗๐)
เทศบาลตำบลเพชรพะงัน**

ยุทธศาสตร์จังหวัดที่ ๒ การส่งเสริมอุตสาหกรรมบริการ และการท่องเที่ยวที่ยั่งยืน
ยุทธศาสตร์การพัฒนาของ อปท. ในเขตจังหวัดที่ ๖ ส่งเสริม สนับสนุนการท่องเที่ยว และอนุรักษ์ ทรัพยากรธรรมชาติและสิ่งแวดล้อม
ยุทธศาสตร์การพัฒนาของ อปท. ในเขตจังหวัดที่ ๗ การพัฒนาบริการสาธารณะเข้าสู่ประชาคมอาเซียน
ยุทธศาสตร์ที่ ๖ การพัฒนาการบริหารจัดการการท่องเที่ยว
แผนงาน เศรษฐกิจชุมชน

ที่	โครงการ/กิจกรรม	วัตถุประสงค์	เป้าหมาย (ผลผลิตของโครงการ)	งบประมาณและที่พัฒนามา				ตัวชี้วัด (KPI)	ผลที่คาดว่าจะได้รับ	หน่วยงานรับผิดชอบหลัก
				๒๕๖๖ (บาท)	๒๕๖๗ (บาท)	๒๕๖๘ (บาท)	๒๕๖๙ (บาท)			
๑	โครงการป้ายบอกทางแหล่งท่องเที่ยว ในเขตพื้นที่เทศบาลตำบลเพชรพะงัน	๑. ประชาชนและนักท่องเที่ยวได้รับประโยชน์จากการพัฒนาสิ่งอำนวยความสะดวกทางท่องเที่ยว ๒. ส่งเสริมการท่องเที่ยวให้เกิดการพัฒนาบริการและสิ่งอำนวยความสะดวก	ก่อสร้างป้ายบอกทางแหล่งท่องเที่ยว ๔๓ ป้าย ป้ายบอกทางแขนงเดียว ป้ายบอกทางสองแขนง ความสูงของเสา ๓.๕๔ ม. ป้ายกว้าง ๐.๐๔ ม. ยาว ๑.๖๗ ม.	๐	๐	๑,๐๓๘,๐๐๐	๐	มีป้ายบอกทางท่องเที่ยว ๔๓ ป้าย	๑.แหล่งท่องเที่ยวมีศักยภาพในการรองรับนักท่องเที่ยว ๒. ประชาชนสามารถสัญจรไปมาได้อย่างสะดวกและปลอดภัย	กองช่าง
รวม ๑ โครงการ				๐	๐	๑,๐๓๘,๐๐๐	๐			

**รายละเอียดโครงการพัฒนา
แผนพัฒนาท้องถิ่น (พ.ศ.๒๕๖๖ - ๒๕๗๐)
เทศบาลตำบลเพชรพะงัน**

ยุทธศาสตร์จังหวัดที่ ๒ การส่งเสริมอุตสาหกรรมบริการ และการท่องเที่ยวที่ยั่งยืน
ยุทธศาสตร์การพัฒนาของ อปท.ในเขตจังหวัดที่ ๖ ส่งเสริม สนับสนุนการท่องเที่ยว และอนุรักษ์ ทรัพยากรธรรมชาติและสิ่งแวดล้อม
ยุทธศาสตร์การพัฒนาของ อปท.ในเขตจังหวัดที่ ๗ การพัฒนาบริการสาธารณะเข้าสู่ประชาคมอาเซียน
ยุทธศาสตร์ที่ ๖ การพัฒนาด้านการบริหารจัดการการท่องเที่ยว
แผนงาน การศาสนาวัฒนธรรมและนันทนาการ (งานวิชาการวางแผนส่งเสริมการท่องเที่ยว)

ที่	โครงการ/กิจกรรม	วัตถุประสงค์	เป้าหมาย (ผลผลิตของโครงการ)	งบประมาณและที่ผ่านมา				ตัวชี้วัด (KPI)	ผลที่คาดว่าจะได้รับ	หน่วยงาน รับผิดชอบหลัก
				๒๕๖๖ (บาท)	๒๕๖๗ (บาท)	๒๕๖๘ (บาท)	๒๕๖๙ (บาท)			
๑	โครงการศึกษาและออกแบบพระตำหนักพระอนุสาวรีย์พลเรือสมเด็จพระเจ้าบรมวงศ์เธอกรมหลวงชุมพรเขตอุดมศักดิ์ หมู่ที่ ๔ บ้านวกตุ่ม (ชุมชนที่ ๑)	๑. เพื่อศึกษา ออกแบบพระตำหนักพระอนุสาวรีย์ บริเวณอ่าววกตุ่ม ๒. เพื่อให้ประชาชนนักท่องเที่ยว ตลอดจนชาวประมงที่เดินเรือผ่านไปมาไม่แวะสักการะบูชา ๓. เพื่อเสริมสิริมงคลและเป็นที่ยึดเหนี่ยวจิตใจของลูกหลานชาวเกาะพะงัน	- ศึกษา และออกแบบพระตำหนักพระอนุสาวรีย์พร้อมอัญเชิญรูปหล่อโลหะพลเรือเอกสมเด็จพระเจ้าบรมวงศ์เธอกรมหลวงชุมพรเขตอุดมศักดิ์	๓๐๐,๐๐๐	๓๐๐,๐๐๐	๐	๐	๐	มีแบบแปลนพระตำหนักอนุสาวรีย์พลเรือสมเด็จพระเจ้าบรมวงศ์เธอกรมหลวงชุมพรเขตอุดมศักดิ์ บริเวณอ่าววกตุ่ม จำนวน ๑ แปลน	ทต.เพชรพะงัน หน่วยงานอื่น

ที่	โครงการ/กิจกรรม	วัตถุประสงค์	เป้าหมาย (ผลผลิตของโครงการ)	งบประมาณและที่ผ่านมา					ตัวชี้วัด (KPI)	ผลที่คาดว่าจะได้รับ	หน่วยงาน รับผิดชอบหลัก
				๒๕๖๖ (บาท)	๒๕๖๗ (บาท)	๒๕๖๘ (บาท)	๒๕๖๙ (บาท)	๒๕๗๐ (บาท)			
๒	โครงการจัดอบรมมัคคุเทศน์ ท้องถิ่น	เพื่อรองรับนักท่องเที่ยวของ อำเภอเกาะพะงันสู่มาตรฐานสากล เกาะพะงัน	จัดฝึกอบรมมัคคุเทศน์ ให้แก่มืออาชีพและเยาวชน ในตำบลเกาะพะงัน	๕๐,๐๐๐	๕๐,๐๐๐	๕๐,๐๐๐	๕๐,๐๐๐	๕๐,๐๐๐	ผู้เข้าร่วม ไม่น้อยกว่า ร้อยละ ๒๐ ของกลุ่ม เป้าหมาย	สำนักปลัด กอง การศึกษา	
รวม ๒ โครงการ				๕๐,๐๐๐	๓๕๐,๐๐๐	๓๕๐,๐๐๐	๕๐,๐๐๐	๕๐,๐๐๐			

รายละเอียดโครงการพัฒนา
แผนพัฒนาท้องถิ่น (พ.ศ.๒๕๖๖ - ๒๕๗๐)
เทศบาลตำบลเพชรพระเงิน

ยุทธศาสตร์จังหวัดที่ ๒ การส่งเสริมอุตสาหกรรมบริการ และการท่องเที่ยวที่ยั่งยืน
ยุทธศาสตร์การพัฒนาของ อปท.ในเขตจังหวัดที่ ๒ ส่งเสริม สนับสนุนการท่องเที่ยว และอนุรักษ์ทรัพยากรธรรมชาติและสิ่งแวดล้อม
ยุทธศาสตร์ที่ ๖ การพัฒนาด้านการบริหารจัดการการท่องเที่ยว
แผนงาน สาธารณสุข

ที่	โครงการ/กิจกรรม	วัตถุประสงค์	เป้าหมาย (ผลผลิตของโครงการ)	งบประมาณและที่ผ่านมา					ตัวชี้วัด (KPI)	ผลที่คาดว่าจะได้รับ	หน่วยงาน รับผิดชอบหลัก
				๒๕๖๖ (บาท)	๒๕๖๗ (บาท)	๒๕๖๘ (บาท)	๒๕๖๙ (บาท)	๒๕๗๐ (บาท)			
๑	โครงการส่งเสริมความปลอดภัยจากกรมน้ำในกลุ่มประชาชนและนักท่องเที่ยวทะเล (Phangan safety Beach Safety Trip)	๑. เพื่อลดอัตราการเสียชีวิตจากกรมน้ำในกลุ่มประชาชนและนักท่องเที่ยวในอำเภอเกาะพะงัน ๒. เพื่อลดการบาดเจ็บและเสียชีวิตจากสัตว์ทะเลมีพิษ ๓. เพื่อเพิ่มเครือข่ายในการช่วยเหลือประชาชนและนักท่องเที่ยวจากอุบัติเหตุและการป่วยเจ็บทางน้ำ ๔. เพื่อเพิ่มโอกาสชีวิตให้ผู้ป่วยที่เกิดภาวะหัวใจหยุดเต้นนอกโรงพยาบาล ๕. เพื่อสร้างความมั่นใจและภาพลักษณ์ด้านความปลอดภัยทางการแพทย์และสาธารณสุขทางทะเล	ผู้ประกอบการและพนักงานในสถานประกอบการประชาชนตามพื้นที่เป้าหมาย ประชาชนและหน่วยงานที่เกี่ยวข้อง จำนวน ๘๐ คน	๑๐๐,๐๐๐ (บาท)	๑๐๐,๐๐๐ (บาท)	๑๐๐,๐๐๐ (บาท)	๑๐๐,๐๐๐ (บาท)	๑๐๐,๐๐๐ (บาท)	ร้อยละ ๙๐ ลดอัตราการเสียชีวิตจากการเสียชีวิตจากการจมน้ำในกลุ่มประชาชนและการบาดเจ็บในพื้นที่	๑. ลดอัตราการเสียชีวิตจากการจมน้ำในกลุ่มนักท่องเที่ยวในพื้นที่ ๒. ลดการบาดเจ็บและเสียชีวิตจากสัตว์ทะเล ๓. มีเครือข่ายในการช่วยเหลือประชาชน	กองสาธารณสุขและสิ่งแวดล้อม

ที่	โครงการ/กิจกรรม	วัตถุประสงค์	เป้าหมาย (ผลผลิตของโครงการ)	งบประมาณและที่ผ่านมา					ตัวชี้วัด (KPI)	ผลที่คาดว่าจะได้รับ	หน่วยงาน รับผิดชอบหลัก
				๒๕๖๖ (บาท)	๒๕๖๗ (บาท)	๒๕๖๘ (บาท)	๒๕๖๙ (บาท)	๒๕๗๐ (บาท)			
๒	โครงการพัฒนาชุมชนท่องเที่ยว OTOP นวัตวิถี	๑. เพื่อพัฒนาศักยภาพคณะกรรมการบริหารชุมชนท่องเที่ยว ผู้ประกอบการชุมชน ผู้จัดโปรแกรมท่องเที่ยว ด้วยแนวคิดการจัดกิจกรรมส่งเสริมการเรียนรู้ที่นักท่องเที่ยวลงมือปฏิบัติ (D-HOPE) ๒. เพื่อเพิ่มช่องทางการตลาดและประชาสัมพันธ์ชุมชนท่องเที่ยว OTOP นวัตวิถี ให้เป็นที่รู้จักแก่นักท่องเที่ยว	๑. ผู้ประกอบการผลิตภัณฑ์ชุมชน	๓๐๐,๐๐๐	๓๐๐,๐๐๐	๓๐๐,๐๐๐	๓๐๐,๐๐๐	๓๐๐,๐๐๐	ผู้ประกอบการมีรายได้เพิ่มขึ้นร้อยละ ๑๐	กลุ่มผลิตภัณฑ์ OTOP มีรายได้เพิ่มขึ้น เป็นการสร้างอาชีพ	สำนักปลัด พัฒนาชุมชน อำเภอเกาะพะงัน
รวม ๒ โครงการ				๔๐๐,๐๐๐	๔๐๐,๐๐๐	๔๐๐,๐๐๐	๔๐๐,๐๐๐	๔๐๐,๐๐๐			

รายละเอียดโครงการพัฒนา
แผนพัฒนาท้องถิ่น (พ.ศ.๒๕๖๖ - ๒๕๗๐)
เทศบาลตำบลเพชรพะงัน

ยุทธศาสตร์จังหวัดที่ ๔ การพัฒนากลุ่มปลอดภัย คุณภาพชีวิตที่ดี และมีศักยภาพในการแข่งขัน
ยุทธศาสตร์การพัฒนาของ อปท.ในเขตจังหวัดที่ ๕ ส่งเสริม พัฒนาคุณภาพชีวิต
ยุทธศาสตร์ที่ ๗ การพัฒนาด้านการป้องกันและแก้ไขปัญหาสุขภาพและส่งเสริมสุขภาพชุมชน
แผนงาน สาธารณสุข

ที่	โครงการ/กิจกรรม	วัตถุประสงค์	เป้าหมาย (ผลผลิตของโครงการ)	งบประมาณและที่ผ่านมา					ตัวชี้วัด (KPI)	ผลที่คาดว่าจะได้รับ	หน่วยงาน รับผิดชอบหลัก
				๒๕๖๖ (บาท)	๒๕๖๗ (บาท)	๒๕๖๘ (บาท)	๒๕๖๙ (บาท)	๒๕๗๐ (บาท)			
๑	โครงการตรวจวิเคราะห์สารปนเปื้อนในอาหาร	๑. เพื่อตรวจสอบสารปนเปื้อนทั้ง ๕ ชนิด ในอาหาร คือสารฟอกขาวฟอร์มาลิน สารกันราเบอร์แรก และยาฆ่าแมลง ๒. เพื่อให้ผู้บริโภคได้บริโภคอาหารที่สะอาดมีประโยชน์และปลอดภัย จากเชื้อโรคและสารปนเปื้อนในอาหารหรือสารปรุงแต่งที่เป็นพิษ ๓. เพื่อตรวจหาเชื้อโคลิฟอร์ม แบคทีเรียในอาหาร ภาชนะ มือ	ร้านขายของชำ/ ร้านขายอาหารสด จำนวน ๖๐ ร้าน	๒๐,๐๐๐	๒๐,๐๐๐	๒๐,๐๐๐	๒๐,๐๐๐	๒๐,๐๐๐	ร้านขาย ของชำ อาหารสด ในเขตฯ ๖๐ ร้าน จำหน่าย อาหารที่ ปลอดภัย จากสาร ปนเปื้อน	กองสาธารณสุข และสิ่งแวดล้อม	
๒	โครงการร้านอาหารสะอาด รสชาติอร่อย Clean Food Good Taste	๑. เพื่อให้ความรู้เรื่องสุขภิบาลอาหาร ๒. ตรวจสอบและมอบป้ายสัญลักษณ์ Clean Food Good Taste	ร้านอาหาร ๑๐๐ ร้าน	๕๐,๐๐๐	๕๐,๐๐๐	๕๐,๐๐๐	๕๐,๐๐๐	๕๐,๐๐๐	ร้านอาหาร ๑๐๐ ร้าน ผ่านการ ประเมิน มาตรฐาน ได้อย่างถูกต้อง	กองสาธารณสุข และสิ่งแวดล้อม	

ที่	โครงการ/กิจกรรม	วัตถุประสงค์	เป้าหมาย (ผลผลิตของโครงการ)	งบประมาณและที่ผ่านมา					ตัวชี้วัด (KPI)	ผลที่คาดว่าจะได้รับ	หน่วยงาน รับผิดชอบหลัก
				๒๕๖๖ (บาท)	๒๕๖๗ (บาท)	๒๕๖๘ (บาท)	๒๕๖๙ (บาท)	๒๕๗๐ (บาท)			
๓	โครงการสุขภาพภาค อาหารในโรงเรียน และศูนย์พัฒนา เด็กเล็ก ทต.เพชรพะงัน	๑. ปรับปรุงโรงอาหารในโรงเรียน ให้ได้มาตรฐาน ๒. ตรวจสอบนมมาตรฐาน สุขภาพโภชนาการ ๓. เพื่อตรวจหาเชื้อโคลิฟอร์ม แบคทีเรียในอาหาร ภาชนะ มือ	ศพด. ๒ แห่ง สำคัญของชาติ	๒๕,๐๐๐ (บาท)	๒๕,๐๐๐ (บาท)	๒๕,๐๐๐ (บาท)	๒๕,๐๐๐ (บาท)	๒๕,๐๐๐ (บาท)	โรงเรียน/ ศพด.ในเขตฯ ผ่านการ ประเมิน มาตรฐาน	กองสาธารณสุข และสิ่งแวดล้อม	
๔	โครงการเพชรพะงัน ปลอดโรคพิษสุนัขบ้า ตามโครงการสัตว์ปลอด โรค คนปลอดภัยจากโรค พิษสุนัขบ้า	๑. เพื่อจัดซื้อวัคซีนและฉีดวัคซีน สร้างภูมิคุ้มกันโรคแก่สุนัขและแมว ๒. เพื่อสร้างเขตปลอดโรคพิษสุนัขบ้า ๓. เพื่อประชาสัมพันธ์ให้ประชาชน เข้าใจและตระหนักถึงโรคพิษสุนัขบ้า ๔. เพื่อสำรวจและขึ้นทะเบียนสุนัข และแมวในเขตพื้นที่เทศบาล	ฉีดวัคซีนสุนัขและแมว จำนวน ๗๐๐ ตัว	๕๐,๐๐๐ (บาท)	๕๐,๐๐๐ (บาท)	๕๐,๐๐๐ (บาท)	๕๐,๐๐๐ (บาท)	สุนัขและแมว ได้รับการ ฉีดวัคซีน ๗๐๐ ตัว	เทศบาลตำบลเพชรพะงัน เป็นเขตปลอดโรคพิษ สุนัขบ้า	กองสาธารณสุข และสิ่งแวดล้อม	
๕	โครงการกำจัดพาหะ นำโรคติดต่อ	๑. เพื่อกำจัดพาหะนำโรค เช่น แมลงวัน หนู ๒. เพื่อควบคุมและลดจำนวน แหล่งที่อยู่อาศัยของพาหะนำโรค	กำจัดพาหะนำโรค จำนวน ๕ ชุมชน	๒๐,๐๐๐ (บาท)	๒๐,๐๐๐ (บาท)	๒๐,๐๐๐ (บาท)	๒๐,๐๐๐ (บาท)	ควบคุมและ กำจัดพาหะ นำโรคใน ชุมชน ๕ แห่ง	- ลดและควบคุมจำนวน พาหะนำโรคได้ - กำจัดพาหะนำโรคได้	กองสาธารณสุข และสิ่งแวดล้อม	
๖	โครงการป้องกันและ ควบคุมโรคไข้เลือดออก/ มาลาเรีย	เพื่อป้องกันและควบคุมโรค ไข้เลือดออก/มาลาเรีย	จำนวน ๒ ครั้ง/ปี จำนวน ๕ ชุมชน	๑๐๐,๐๐๐ (บาท)	๑๐๐,๐๐๐ (บาท)	๑๐๐,๐๐๐ (บาท)	๑๐๐,๐๐๐ (บาท)	ทุกชุมชน ได้รับการ ฉีดพ่น สารเคมี ป้องกันโรค ไข้เลือดออก/ มาลาเรีย	อัตราป่วยโรคไข้เลือดออก/ มาลาเรีย ลดลง อัตราป่วยไม่เกิน ๕๐ ต่อแสนประชากร อัตราตาย = ๑	กองสาธารณสุข และสิ่งแวดล้อม	

ที่	โครงการ/กิจกรรม	วัตถุประสงค์	เป้าหมาย (ผลผลิตของโครงการ)	งบประมาณและที่ผ่านมา					ตัวชี้วัด (KPI)	ผลที่คาดว่าจะได้รับ	หน่วยงาน รับผิดชอบหลัก
				๒๕๖๖ (บาท)	๒๕๖๗ (บาท)	๒๕๖๘ (บาท)	๒๕๖๙ (บาท)	๒๕๗๐ (บาท)			
๗	โครงการรณรงค์ชุมชน ร่วมใจต้านภัยเอชไอวี วันเอดส์โลก	๑. เพื่อลดการแพร่ระบาดของ โรคเอดส์และโรคติดต่อทาง เพศสัมพันธ์ ๒. ป้องกันผู้ติดเชื้อรายใหม่	ประชาชนและ เยาวชนในเขต พื้นที่ ทต.เพชรพวง งั้น	๑๕,๐๐๐	๑๕,๐๐๐	๑๕,๐๐๐	๑๕,๐๐๐	๑๕,๐๐๐	ประชาชน และเยาวชน เข้าร่วม กิจกรรม รณรงค์ วันเอดส์โลก	๑. ลดผู้ติดเชื้อรายใหม่ ๒. ประชาชนและเยาวชน รู้จักวิธีป้องกันตนเองจาก โรคเอดส์และโรคติดต่อ ทางเพศสัมพันธ์	กองสาธารณสุข และสิ่งแวดล้อม
๘	โครงการพัฒนา ศักยภาพและคุณภาพ การให้บริการของ สถานอนามัย	๑. เพื่อเสริมสร้างศักยภาพของ สถานบริการให้มีคุณภาพ ได้มาตรฐาน ๒. เพื่อการจัดบริการด้าน สาธารณสุข ที่มีคุณภาพ มีประสิทธิภาพและ เท่าเทียมครอบคลุมทุกกลุ่ม ๓. เพื่อพัฒนาคุณภาพชีวิต ประชาชนในชุมชนให้มี คุณภาพที่ดี ๔. เพื่อช่วยเหลือประชาชนที่มี ความจำเป็นฉุกเฉิน สามารถ เดินทางมารับการรักษาได้ทันเวลา เพิ่มประสิทธิภาพในการช่วยเหลือ ประชาชน	- เพื่อจ่ายเป็นเงินบำรุงให้ สถานีอนามัยบ้านโกลเกล้า โดยถือปฏิบัติ ตามระเบียบ กระทรวงมหาดไทยว่าด้วย เงินบำรุงโรงพยาบาลและ หน่วยบริการสาธารณสุขของ องค์กรปกครองส่วนท้องถิ่น พ.ศ. ๒๕๖๐ แก้ไขเพิ่มเติมถึง พ.ศ. ๒๕๖๑ - ชื่อครุภัณฑ์ทางการแพทย์ และครุภัณฑ์ยานพาหนะ และขนส่ง และครุภัณฑ์อื่น ที่เกี่ยวข้องในการให้บริการ ประชาชน - เพื่อใช้เป็นเงินบำรุงของ สถานีอนามัยบ้านโกลเกล้า ในการจัดซื้อยาและเวชภัณฑ์ วัสดุต่างๆ ครุภัณฑ์อื่น เกี่ยวกับการส่งเสริมการ	๓,๐๐๐,๐๐๐	๓,๐๐๐,๐๐๐	๓,๐๐๐,๐๐๐	๓,๐๐๐,๐๐๐	๓,๐๐๐,๐๐๐	การจัดบริการ ด้านสาธารณสุข มีคุณภาพและ มีประสิทธิภาพ เพิ่มขึ้น	ประชาชนและ นักท่องเที่ยวได้รับ บริการสาธารณสุข อย่างทั่วถึง และมี ประสิทธิภาพ เพิ่มขึ้น	กองสาธารณสุข และสิ่งแวดล้อม/ สธ.

ที่	โครงการ/กิจกรรม	วัตถุประสงค์	เป้าหมาย (ผลผลิตของโครงการ)	งบประมาณและที่ผ่านมา					ตัวชี้วัด (KPI)	ผลที่คาดว่าจะได้รับ	หน่วยงาน รับผิดชอบหลัก
				๒๕๖๖ (บาท)	๒๕๖๗ (บาท)	๒๕๖๘ (บาท)	๒๕๖๙ (บาท)	๒๕๗๐ (บาท)			
			ออกกำลังกายและ จ้างชั่วคราวเจ้าหน้าที่ต่างๆ ในการปฏิบัติงานประจำ สถานีนอนมัย								
๘	โครงการตรวจคัดกรอง สายตาผู้สูงอายุ และผู้ป่วยโรคเบาหวาน	๑. เพื่อให้ผู้สูงอายุและผู้ป่วย โรคเบาหวานได้รับการตรวจ จอประสาทตา ๒. เพื่อตรวจคัดกรองเบาหวานขึ้น จอประสาทตาในผู้ป่วยโรคเบาหวาน ๓. เพื่อตรวจคัดกรองตาต่อกระจก ในผู้สูงอายุ	ผู้สูงอายุและผู้ ป่วยโรคเบาหวาน จำนวน ๕ ชุมชน จำนวน ๑๐๐ คน	๓๕,๐๐๐	๓๕,๐๐๐	๓๕,๐๐๐	๓๕,๐๐๐	๓๕,๐๐๐	ผู้สูงอายุ และผู้ป่วย โรคเบาหวาน ได้รับการตรวจ จอประสาทตา และสายตา ต่อกระจก โดยจักษุแพทย์	ผู้สูงอายุและผู้ป่วย โรคเบาหวานไม่มีภาวะ แทรกซ้อนทางสายตา ๒. ผู้สูงอายุและผู้ป่วย โรคเบาหวานที่มีภาวะ แทรกซ้อนได้รับการ ส่งต่อรักษาหรือผ่าตัด	กองสาธารณสุข (กองทุน สปสช.)
๙	โครงการตรวจสอบสุขภาพ เชิงรุกพระภิกษุ สามเณร	เพื่อให้พระภิกษุ สามเณร มีความรู้ และได้รับการตรวจ คัดกรองสุขภาพ	พระภิกษุ - สามเณร วัดโนนเขตพื้นที่เทศบาล ตำบลเพชรพระเงิน จำนวน ๖ แห่ง	๒๐,๐๐๐	๒๐,๐๐๐	๒๐,๐๐๐	๒๐,๐๐๐	๒๐,๐๐๐	พระภิกษุ สามเณร มีสุขภาพดี ไม่เจ็บป่วย อาพาธด้วย โรคเรื้อรัง	พระภิกษุสามเณร มีสุขภาพดี พระที่เจ็บป่วย อาพาธได้รับการดูแล	กองสาธารณสุข (กองทุน สปสช.)

ที่	โครงการ/กิจกรรม	วัตถุประสงค์	เป้าหมาย (ผลผลิตของโครงการ)	งบประมาณและที่ผ่านมา					ตัวชี้วัด (KPI)	ผลที่คาดว่าจะได้รับ	หน่วยงาน รับผิดชอบหลัก
				๒๕๖๖ (บาท)	๒๕๖๗ (บาท)	๒๕๖๘ (บาท)	๒๕๖๙ (บาท)	๒๕๗๐ (บาท)			
๑๐	โครงการอบรมสุขศึกษาโภชนาการแก่ผู้ประกอบการ และผู้สัมผัสอาหารในเขตเทศบาลตำบลเพชรพะงัน	๑. เพื่อให้ผู้สัมผัสอาหารมีความรู้ความเข้าใจเกี่ยวกับการสุขศึกษาโภชนาการ สามารถนำความรู้ไปปฏิบัติงานและปรับเปลี่ยนพฤติกรรมเทศบาลตำบลเพชรพะงันในการปรุง ประกอบอาหารได้ถูกสุขลักษณะ ๒. เพื่อให้ผู้ประกอบการร้านอาหาร มีความรู้ความเข้าใจเกี่ยวกับการสุขศึกษาโภชนาการ สามารถนำความรู้ไปใช้ในการประกอบกิจการร้านอาหาร ได้ถูกสุขลักษณะ	จัดอบรมให้ความรู้เกี่ยวกับสุขศึกษาโภชนาการแก่ผู้ประกอบการ และผู้สัมผัสอาหารร้านอาหารในเขตเทศบาลตำบลเพชรพะงัน	๖๐,๐๐๐ (บาท)	๖๐,๐๐๐ (บาท)	๖๐,๐๐๐ (บาท)	๖๐,๐๐๐ (บาท)	๖๐,๐๐๐ (บาท)	๑. ผู้สัมผัสอาหารของร้านอาหาร แห่งรอยจำหน่ายอาหาร และโรงอาหารในเขต ได้รับความรู้หลังการอบรมร้อยละ ๘๐ มีความเข้าใจเกี่ยวกับการสุขศึกษาโภชนาการ และสามารถนำมาพัฒนาปรับปรุงให้ได้มาตรฐานตามกำหนด ๒. ประชาชนผู้บริโภคอาหารของร้านอาหาร แผงลอยจำหน่ายอาหาร ในเขตได้บริโภคอาหารที่สะอาดปลอดภัย และถูกสุขลักษณะ	กองสาธารณสุขและสิ่งแวดล้อม	
๑๑	โครงการส่งเสริมสุขภาพและป้องกันโรคในของลูกหลานของโรงเรียนระดับมัธยมศึกษาตอนต้น ในเขตเทศบาลเพชรพะงัน	๑. เพื่อให้กลุ่มเป้าหมายได้รับการตรวจสุขภาพช่องปากและฟัน และผู้ปกครองทราบถึงสภาวะของบุตรหลาน ๒. เพื่อให้กลุ่มเป้าหมายมีความรู้ในการดูแลสุขภาพช่องปาก และการปรับปรุงฟันอย่างถูกวิธี ๓. เพื่อให้กลุ่มเป้าหมายได้รับการป้องกันฟันผุด้วยการทาฟลูออไรด์เข้มข้นเฉพาะที่ ๔. เพื่อให้กลุ่มเป้าหมายมีโอกาสดูทันตแพทย์ไม่เสียค่า	เด็กแรกเกิดจนถึงเด็กวัยเรียนระดับมัธยมศึกษาตอนต้น ในเขตเทศบาลเพชรพะงัน	๓๐,๖๐๐ (บาท)	๓๐,๖๐๐ (บาท)	๓๐,๖๐๐ (บาท)	๓๐,๖๐๐ (บาท)	๓๐,๖๐๐ (บาท)	๑. เด็กแรกเกิด - ๒ ปี ผู้ปกครองได้รับการสอนการดูแลสุขภาพช่องปากและได้รับการสอนทำความสะอาดฟันเด็กในเขต. ได้รับการฝึกแปรงฟัน ได้รับการทาฟลูออไรด์เข้มข้น ๓. ชั้นประถมศึกษาและมัธยมศึกษา ได้รับการฝึกแปรงฟันโดยแปรงสีฟันสีฟ้าและได้รับการเคลือบหลุมร่องฟันปริมาณน้อยสีที่ ๑ และ ๒ และได้รับการอุดฟันเพื่อป้องกันฟันผุ	กองสาธารณสุข (กองทัน สบสข.)	

ที่	โครงการ/กิจกรรม	วัตถุประสงค์	เป้าหมาย (ผลผลิตของโครงการ)	งบประมาณและที่ผ่านมา					ตัวชี้วัด (KPI)	ผลที่คาดว่าจะได้รับ	หน่วยงาน รับผิดชอบหลัก
				๒๕๖๖ (บาท)	๒๕๖๗ (บาท)	๒๕๖๘ (บาท)	๒๕๖๙ (บาท)	๒๕๗๐ (บาท)			
๑๒	โครงการส่งเสริมป้องกันโรคสุขภาพช่องปากผู้สูงอายุและผู้ป่วยโรคเรื้อรัง	๑. เพื่อให้ผู้สูงอายุและผู้ป่วยโรคเรื้อรังผู้สูงอายุและผู้ป่วยโรคเรื้อรังมีความรู้การดูแลสุขภาพช่องปากเพิ่ม ๒. เพื่อให้ผู้สูงอายุและผู้ป่วยโรคเรื้อรังได้รับการตรวจสุขภาพช่องปาก ๓. เพื่อสร้างการมีส่วนร่วมของทุกฝ่ายที่เกี่ยวข้อง ในการดำเนินงานสร้างเสริมสุขภาพช่องปากแก่ผู้สูงอายุและผู้ป่วยโรคเรื้อรัง	ผู้สูงอายุและผู้ป่วยโรคเรื้อรัง จำนวน ๑๐๐ คน	๒๐,๐๐๐ (บาท)	๒๐,๐๐๐ (บาท)	๒๐,๐๐๐ (บาท)	๒๐,๐๐๐ (บาท)	๒๐,๐๐๐ (บาท)	กิจกรรมด้านทันตสาธารณสุขอย่างน้อย ๒ กิจกรรม	๑. ผู้สูงอายุและผู้ป่วยโรคเรื้อรังมีความรู้เกี่ยวกับการดูแลสุขภาพช่องปากเพิ่มขึ้น ๒. ผู้สูงอายุและผู้ป่วยโรคเรื้อรังได้รับการตรวจสุขภาพช่องปาก เพื่อคัดกรองตามโครงการทันตสุขภาพพระราชทาน และได้รับการส่งต่อทางทันตกรรมที่เหมาะสม เข้าถึงบริการที่มีคุณภาพ ๓. เกิดความร่วมมือในกลุ่มผู้สูงอายุและผู้ป่วยโรคเรื้อรังเพื่อป้องกันแก้ไขปัญหาสุขภาพช่องปาก	กองสาธารณสุขและสิ่งแวดล้อม
๑๓	โครงการส่งเสริมทันตสุขภาพแบบบูรณาการ	๑. เพื่อให้กลุ่มเป้าหมายมีความรู้และได้รับการฝึกทักษะการแปรงฟันแบบลงมือปฏิบัติ ๒. เพื่อให้กลุ่มเป้าหมายมีผลการตรวจประเมินสุขภาพการแปรงฟันที่สะอาด	๑. ศพต.วัดสมัยคงคา ๓๙ คน ๒. ศพต.โฉลกหล้า ๒๓ คน ๓. นักเรียนชั้นอนุบาล ๓.๑ ร.ร.วัดสมัยคงคา ๒๘ คน ๓.๒ ร.ร.บ้านศรีบุญ ๓๕ คน ๓.๓ ร.ร.บ้านโฉลกหล้า ๔๔ คน ๔. นักเรียนชั้นประถมศึกษา ๔.๑ ร.ร.วัดสมัยคงคา ๙๔ คน ๔.๒ ร.ร.บ้านศรีบุญ ๘๔ คน ๔.๓ ร.ร.บ้านโฉลกหล้า ๘๓ คน ๔.๔ นักเรียนมัธยมต้น ๔๗ คน	๔๐,๐๐๐ (บาท)	๔๐,๐๐๐ (บาท)	๔๐,๐๐๐ (บาท)	๔๐,๐๐๐ (บาท)	๔๐,๐๐๐ (บาท)	กิจกรรมด้านทันตสาธารณสุขอย่างน้อย ๓ กิจกรรม	๑. กลุ่มเป้าหมายมีความรู้และได้รับการฝึกทักษะแปรงฟันแบบลงมือปฏิบัติ ๒. กลุ่มเป้าหมายที่ได้รับการฝึกทักษะแปรงฟันแบบลงมือปฏิบัติมีผลการตรวจประเมินสุขภาพการแปรงฟันที่สะอาดขึ้น เพื่อป้องกันฟันผุ	กองสาธารณสุขและสิ่งแวดล้อม

ที่	โครงการ/กิจกรรม	วัตถุประสงค์	เป้าหมาย (ผลผลิตของโครงการ)	งบประมาณและที่ผ่านมา					ตัวชี้วัด (KPI)	ผลที่คาดว่าจะได้รับ	หน่วยงาน รับผิดชอบหลัก
				๒๕๖๖ (บาท)	๒๕๖๗ (บาท)	๒๕๖๘ (บาท)	๒๕๖๙ (บาท)	๒๕๗๐ (บาท)			
๑๔	โครงการเฝ้าระวังป้องกันและควบคุมโรคติดเชื้อไวรัสโคโรนาสายพันธุ์ใหม่ ๒๐๑๙ (COVID-๑๙) ให้กับประชาชน เพื่อให้มีทรัพยากร งบประมาณ พอเพียงต่อการสนับสนุนการดำเนินงานเฝ้าระวัง สอบสวนและควบคุมโรคติดเชื้อไวรัสโคโรนาสายพันธุ์ใหม่ ๒๐๑๙	๑. เพื่อให้ความรู้ คำแนะนำ การดูแลเฝ้าระวังป้องกันตนเองเรื่องโรคติดเชื้อไวรัสโคโรนาสายพันธุ์ใหม่ ๒๐๑๙ (COVID-๑๙) ให้กับประชาชน ๒. เพื่อให้มีทรัพยากร งบประมาณ พอเพียงต่อการสนับสนุนการดำเนินงานเฝ้าระวัง สอบสวนและควบคุมโรคติดเชื้อไวรัสโคโรนาสายพันธุ์ใหม่ ๒๐๑๙	๑. ประชาชนมีความรู้ในการดูแลตนเอง และป้องกันตนเองจากเชื้อไวรัสโคโรนาสายพันธุ์ใหม่ ๒๐๑๙ (COVID-๑๙) ได้ ๒. ประชาชน ปลอดภัยจากเชื้อไวรัสโคโรนาสายพันธุ์ใหม่ ๒๐๑๙ ๓. ไม่มีการแพร่ระบาดของโรคติดเชื้อไวรัสโคโรนาสายพันธุ์ใหม่ ๒๐๑๙ (COVID-๑๙)	๕๐๐,๐๐๐ (บาท)	๕๐๐,๐๐๐ (บาท)	๕๐๐,๐๐๐ (บาท)	๕๐๐,๐๐๐ (บาท)	๕๐๐,๐๐๐ (บาท)	ประชาชนปลอดภัยจากเชื้อไวรัสโคโรนา ร้อยละ ๙๐	เทศบาลตำบลเพชรพะงัน โรงเรียน ไวรัสโคโรนา	กองสาธารณสุข และสิ่งแวดล้อม
รวม	๑๔ โครงการ	-	-	๓,๙๕๕,๖๐๐ (บาท)	๓,๙๕๕,๖๐๐ (บาท)	๓,๙๕๕,๖๐๐ (บาท)	๓,๙๕๕,๖๐๐ (บาท)	๓,๙๕๕,๖๐๐ (บาท)			

รายละเอียดโครงการพัฒนา
แผนพัฒนาท้องถิ่น (พ.ศ.๒๕๖๖ - ๒๕๗๐)
เทศบาลตำบลเพชรพะงัน

ยุทธศาสตร์จังหวัดที่ ๔ การพัฒนาสังคมปลอดภัย คุณภาพชีวิตที่ดี และมีศักยภาพในการแข่งขัน
ยุทธศาสตร์การพัฒนาของ อปท. ในเขตจังหวัดที่ ๕ ส่งเสริม พัฒนาคุณภาพชีวิต
ยุทธศาสตร์ที่ ๗ การพัฒนาด้านการป้องกันและแก้ไขปัญหาเสถียร และส่งเสริมสุขภาพชุมชน
แผนงาน อุทธากรรมและการโยธา

ที่	โครงการ/กิจกรรม	วัตถุประสงค์	เป้าหมาย (ผลผลิตของโครงการ)	งบประมาณและที่ผ่านมา					ตัวชี้วัด (KPI)	ผลที่คาดว่าจะได้รับ	หน่วยงาน รับผิดชอบหลัก		
				๒๕๖๖ (บาท)	๒๕๖๗ (บาท)	๒๕๖๘ (บาท)	๒๕๖๙ (บาท)	๒๕๗๐ (บาท)					
๑	โครงการพัฒนาศักยภาพและคุณภาพการให้บริการของสถานีอนามัย	เพื่อเสริมสร้างศักยภาพของสถานบริการให้มีศักยภาพได้มาตรฐาน	ก่อสร้างบ้านพักจำนวน ๕ กิ่ง	๑,๒๐๐,๐๐๐	๑,๒๐๐,๐๐๐	๑,๒๐๐,๐๐๐	๑,๒๐๐,๐๐๐	๑,๒๐๐,๐๐๐	๑,๒๐๐,๐๐๐	๑,๒๐๐,๐๐๐	มีบ้านพักจำนวน ๕ หลัง	๑.พนักงานมีบ้านพักอาศัย ๒.ลดค่าครองชีพสำหรับพนักงานที่บรรจุใหม่	กองสาธารณสุขและสิ่งแวดล้อม กองช่าง สธ.
รวม ๑ โครงการ				๑,๒๐๐,๐๐๐	๑,๒๐๐,๐๐๐	๑,๒๐๐,๐๐๐	๑,๒๐๐,๐๐๐	๑,๒๐๐,๐๐๐	๑,๒๐๐,๐๐๐	๑,๒๐๐,๐๐๐			

รายละเอียดโครงการพัฒนา
แผนพัฒนาท้องถิ่น (พ.ศ.๒๕๖๖ - ๒๕๗๐)
เทศบาลตำบลเพชรพะงัน

ยุทธศาสตร์จังหวัดที่ ๔ การพัฒนาสังคมปลอดภัย คุณภาพชีวิตที่ดี และมีศักยภาพในการแข่งขัน
ยุทธศาสตร์การพัฒนาของ อบท. ในเขตจังหวัดที่ ๕ ส่งเสริม พัฒนาคุณภาพชีวิต
ยุทธศาสตร์ที่ ๗ การพัฒนาด้านการป้องกันและแก้ไขปัญหายาเสพติด และส่งเสริมสุขภาพชุมชน
แผนงาน การศึกษา

ที่	โครงการ/กิจกรรม	วัตถุประสงค์	เป้าหมาย (ผลผลิตของโครงการ)	งบประมาณและที่ผ่านมา				ตัวชี้วัด (KPI)	ผลลัพธ์ที่คาดว่าจะได้รับ	หน่วยงาน รับผิดชอบหลัก
				๒๕๖๖ (บาท)	๒๕๖๗ (บาท)	๒๕๖๘ (บาท)	๒๕๖๙ (บาท)			
๑	โครงการเยาวชนรุ่นใหม่ ทางไกลยาเสพติด	๑. เพื่อให้นักเรียนได้มีความรู้ เรื่องโทษของสิ่งเสพติด ๒. ปลุกฝังให้นักเรียนมีจิตสำนึก ร่วมต้าน ไม่ยุ่งเกี่ยวกับสิ่งเสพติด	นักเรียนได้เข้าร่วมกิจกรรม และได้รับความรู้เกี่ยวกับ ยาเสพติดและมีจิตสำนึก ในการต่อต้านยาเสพติด	๒๐,๐๐๐	๒๐,๐๐๐	๒๐,๐๐๐	๒๐,๐๐๐	ร้อยละ ๘๐ ของนักเรียน มีความรู้ เรื่องยาเสพติด และไม่ยุ่ง เกี่ยวกับ ยาเสพติด	กอง การศึกษา โรงเรียน วัดสมัยคงคา	
๒	โครงการสร้างภูมิคุ้มกัน และป้องกันยาเสพติด ในสถานศึกษา	๑. เพื่อเป็นการสร้างภูมิคุ้มกัน ภัยยาเสพติดให้กับเยาวชน ๒. เพื่อส่งเสริมและสนับสนุน นักเรียนให้มีภูมิคุ้มกันป้องกัน ยาเสพติด ๓. เพื่อจัดพื้นที่เสี่ยงทั้งในและ นอกสถานศึกษา ๔. เพื่อเป็นการพัฒนาต่อยอด กระบวนการเฝ้าระวังยาเสพติด	นักเรียนได้เข้าร่วมกิจกรรม และสร้างภูมิคุ้มกัน ป้องกันยาเสพติด	๒๐,๐๐๐	๒๐,๐๐๐	๒๐,๐๐๐	๒๐,๐๐๐	ร้อยละ ๘๐ ของนักเรียน มีความรู้ เรื่องยาเสพติด และสร้าง ภูมิคุ้มกัน	กอง การศึกษา โรงเรียน บ้านโกลกหล้า	

ที่	โครงการ/กิจกรรม	วัตถุประสงค์	เป้าหมาย (ผลผลิตของโครงการ)	งบประมาณและที่ผ่านมา					ตัวชี้วัด (KPI)	ผลลัพธ์ที่คาดว่าจะได้รับ	หน่วยงาน รับผิดชอบหลัก
				๒๕๖๖ (บาท)	๒๕๖๗ (บาท)	๒๕๖๘ (บาท)	๒๕๖๙ (บาท)	๒๕๗๐ (บาท)			
๓	โครงการป้องกันและ แก้ไขปัญหาเสพติด ในโรงเรียน	๑. เพื่อให้ให้นักเรียนได้มีความรู้ เรื่องโทษของสิ่งเสพติด ๒. ปลุกฝังให้นักเรียนมีจิตสำนึก ร่วมต้าน ไม่ยุ่งเกี่ยวกับสิ่งเสพติด	นักเรียนได้เข้าร่วมกิจกรรม และได้รับความรู้เกี่ยวกับ ยาเสพติดและมีจิตสำนึก ในการต่อต้านยาเสพติด	๒๐,๐๐๐	๒๐,๐๐๐	๒๐,๐๐๐	๒๐,๐๐๐	๒๐,๐๐๐	ร้อยละ ๘๐ ของนักเรียน มีความรู้ เรื่องยาเสพติด และไม่ยุ่ง เกี่ยวกับ ยาเสพติด	กอง การศึกษา โรงเรียน บ้านศรีบุญ	
๔	โครงการป้องกันยาเสพติด ภายในโรงเรียนในเขต เทศบาลนครเพชรบูรณ์ (กองการศึกษา	๑. เพื่อให้ให้นักเรียนได้มีความรู้ เรื่องโทษของสิ่งเสพติด ๒. ปลุกฝังให้นักเรียนมีจิตสำนึก ร่วมต้าน ไม่ยุ่งเกี่ยวกับสิ่งเสพติด	นักเรียนได้เข้าร่วมกิจกรรม สำคัญของชาติ ยาเสพติดและมีจิตสำนึก ในการต่อต้านยาเสพติด	๑๐๐,๐๐๐	๑๐๐,๐๐๐	๑๐๐,๐๐๐	๑๐๐,๐๐๐	๑๐๐,๐๐๐	ร้อยละ ๘๐ ของนักเรียน มีความรู้ เรื่องยาเสพติด และไม่ยุ่ง เกี่ยวกับ ยาเสพติด	กอง การศึกษา	
รวม ๔ โครงการ				๑๖๐,๐๐๐	๑๖๐,๐๐๐	๑๖๐,๐๐๐	๑๖๐,๐๐๐	๑๖๐,๐๐๐	-	-	

บัญชีสรุปโครงการพัฒนา
ที่นำมาจากแผนหมู่บ้านและแผนพัฒนาชุมชน
(ผ.๐๒.๑)

๒. บัญชีโครงการพัฒนาท้องถิ่น

แบบ ผ.๐๒.๑

บัญชีสรุปโครงการพัฒนาที่นำมาจากแผนหมู่บ้านและแผนพัฒนาชุมชน

แผนพัฒนาท้องถิ่น (พ.ศ.๒๕๖๖ - ๒๕๗๐)

เทศบาลตำบลเพชรพระเงิน

ยุทธศาสตร์	ปี ๒๕๖๖		ปี ๒๕๖๗		ปี ๒๕๖๘		ปี ๒๕๖๙		ปี ๒๕๗๐		รวม ๕ ปี	
	จำนวนโครงการ	งบประมาณ (บาท)	จำนวนโครงการ	งบประมาณ (บาท)	จำนวนโครงการ	งบประมาณ (บาท)	จำนวนโครงการ	งบประมาณ (บาท)	จำนวนโครงการ	งบประมาณ (บาท)	จำนวนโครงการ	งบประมาณ (บาท)
๑) ยุทธศาสตร์ด้านโครงสร้างพื้นฐาน												
๑.๑ แผนงานอุตสาหกรรมและการโยธา	๒	๒,๐๕๐,๐๐๐	๒	๒,๐๕๐,๐๐๐	๓	๒,๒๐๐,๐๐๐	๓	๕,๑๐๐,๐๐๐	๒	๒,๒๐๐,๐๐๐	๑๒	๑๓,๖๐๐,๐๐๐
รวม	๒	๒,๐๕๐,๐๐๐	๒	๒,๐๕๐,๐๐๐	๓	๒,๒๐๐,๐๐๐	๓	๕,๑๐๐,๐๐๐	๒	๒,๒๐๐,๐๐๐	๑๒	๑๓,๖๐๐,๐๐๐
๒) ยุทธศาสตร์ด้านการศึกษา กีฬา ศาสนา ขนบธรรมเนียมประเพณี และศิลปวัฒนธรรม												
๒.๑ แผนงานการศึกษา	๐	๐	๐	๐	๐	๐	๐	๐	๐	๐	๐	๐
รวม	๐	๐	๐	๐	๐	๐	๐	๐	๐	๐	๐	๐
๓) ยุทธศาสตร์ด้านทรัพยากรธรรมชาติและสิ่งแวดล้อม												
๓.๑ แผนงานเคหะและชุมชน	๐	๐	๐	๐	๐	๐	๐	๐	๐	๐	๐	๐
๓.๒ แผนงานการศึกษาวัฒนธรรมและนันทนาการ	๐	๐	๐	๐	๐	๐	๐	๐	๐	๐	๐	๐
รวม	๐	๐	๐	๐	๐	๐	๐	๐	๐	๐	๐	๐
๔) ยุทธศาสตร์ด้านเศรษฐกิจและสังคม												
๔.๑ แผนงานสร้างความเข้มแข็ง	๐	๐	๐	๐	๐	๐	๐	๐	๐	๐	๐	๐
๔.๒ แผนงานการเกษตร	๐	๐	๐	๐	๐	๐	๐	๐	๐	๐	๐	๐
๔.๓ แผนงานสังคมสงเคราะห์	๐	๐	๐	๐	๐	๐	๐	๐	๐	๐	๐	๐
๔.๔ แผนงานการรักความสงบภายใน	๐	๐	๐	๐	๐	๐	๐	๐	๐	๐	๐	๐
๔.๕ แผนงานงบกลาง	๐	๐	๐	๐	๐	๐	๐	๐	๐	๐	๐	๐
รวม	๐	๐	๐	๐	๐	๐	๐	๐	๐	๐	๐	๐

ยุทธศาสตร์	ปี ๒๕๖๖		ปี ๒๕๖๗		ปี ๒๕๖๘		ปี ๒๕๖๙		ปี ๒๕๗๐		รวม ๕ ปี	
	จำนวนโครงการ	งบประมาณ (บาท)	จำนวนโครงการ	งบประมาณ (บาท)	จำนวนโครงการ	งบประมาณ (บาท)	จำนวนโครงการ	งบประมาณ (บาท)	จำนวนโครงการ	งบประมาณ (บาท)	จำนวนโครงการ	งบประมาณ (บาท)
๕) ยุทธศาสตร์ด้านการบริหารจัดการองค์กรที่ดี												
๕.๑ แผนงานคณะและชุมชน	๐	๐	๐	๐	๐	๐	๐	๐	๐	๐	๐	๐
๕.๒ แผนงานบริหารทั่วไป	๐	๐	๐	๐	๐	๐	๐	๐	๐	๐	๐	๐
๕.๒ แผนงานอุตสาหกรรมและโยธา	๐	๐	๐	๐	๐	๐	๐	๐	๐	๐	๐	๐
รวม	๐	๐	๐	๐	๐	๐	๐	๐	๐	๐	๐	๐
๖) ยุทธศาสตร์ด้านการบริหารจัดการการท่องเที่ยว												
๖.๑ แผนงานคณะและชุมชน	๐	๐	๐	๐	๐	๐	๐	๐	๐	๐	๐	๐
๖.๒ แผนงานการศึกษาวัฒนธรรมและนันทนาการ	๑	๐	๐	๐	๐	๐	๐	๐	๐	๐	๑	๐
๖.๓ แผนงานอุตสาหกรรมและการโยธา	๐	๐	๐	๐	๐	๐	๐	๐	๐	๐	๐	๐
๖.๔ แผนงานสาธารณสุข	๐	๐	๐	๐	๐	๐	๐	๐	๐	๐	๐	๐
รวม	๑	๐	๐	๐	๐	๐	๐	๐	๐	๐	๑	๐
๗) ยุทธศาสตร์ด้านการป้องกันและแก้ไขปัญหาสภาพภูมิอากาศและเสริมสุขภาพชุมชน												
๗.๑ แผนงานสาธารณสุข	๑๐	๑๐๐,๐๐๐	๑๐	๑๐๐,๐๐๐	๑๐	๑๐๐,๐๐๐	๑๐	๑๐๐,๐๐๐	๑๐	๑๐๐,๐๐๐	๕๐	๕๐๐,๐๐๐
รวม	๑๐	๑๐๐,๐๐๐	๑๐	๑๐๐,๐๐๐	๑๐	๑๐๐,๐๐๐	๑๐	๑๐๐,๐๐๐	๑๐	๑๐๐,๐๐๐	๕๐	๕๐๐,๐๐๐
รวมทั้งสิ้น	๑๓	๒,๑๕๐,๐๐๐	๑๒	๒,๑๕๐,๐๐๐	๑๓	๒,๓๐๐,๐๐๐	๑๓	๕,๒๐๐,๐๐๐	๑๒	๒,๓๐๐,๐๐๐	๖๓	๑๔,๑๐๐,๐๐๐

หมายเหตุ: บัญชีสรุปโครงการพัฒนาที่นำมาจากแผนพัฒนาหมู่บ้านและแผนพัฒนาชุมชน แบบ ผ.๐๒/๑

รายละเอียดโครงการพัฒนาที่นำมาจากแผน
หมู่บ้านและแผนพัฒนาชุมชน

(ผ.๐๒.๑)

รายละเอียดโครงการพัฒนา
ที่นำมาจากแผนพัฒนาหมู่บ้านและแผนพัฒนาชุมชน (พ.ศ.๒๕๖๖ - ๒๕๗๐)
เทศบาลตำบลเพชรพะงัน

ยุทธศาสตร์จังหวัดที่ ๓ การเชื่อมโยงเส้นทางคมนาคมและศูนย์โลจิสติกส์ (Logistics Hub) ภาคใต้ตอนบน
 ยุทธศาสตร์การพัฒนาของ อบท. ในเขตจังหวัดที่ ๓ ด้านโครงสร้างพื้นฐาน
 ยุทธศาสตร์ ๑ ด้านโครงสร้างพื้นฐาน
 แผนงาน อุตสาหกรรมและการโยธา

ที่	โครงการ/กิจกรรม	วัตถุประสงค์	เป้าหมาย (ผลผลิตของโครงการ)	งบประมาณและที่ผ่านมา				ตัวชี้วัด (KPI)	ผลที่คาดว่าจะ จะได้รับ	ที่มาของ โครงการ	หน่วยงาน รับผิดชอบหลัก		
				๒๕๖๖ (บาท)	๒๕๖๗ (บาท)	๒๕๖๘ (บาท)	๒๕๖๙ (บาท)					๒๕๗๐ (บาท)	
๑	โครงการปรับปรุงพื้นที่อ่างเก็บน้ำเขาดก หมู่ที่ ๗ (ชุมชนที่ ๔)	เพื่อเพิ่มศักยภาพในการเก็บกักน้ำและการจัดการน้ำอย่างมีประสิทธิภาพ	ชุดลอกปรับปรุงอ่างเก็บน้ำเขาดก	๐	๐	๑๐๐,๐๐๐	๐	๐	๐	สามารถเก็บน้ำได้ได้ปริมาณเพิ่มขึ้น	ลดปัญหาการขาดแคลนน้ำ ประชาชนมีแหล่งน้ำสำหรับอุปโภค	แผนหมู่บ้าน หมู่ที่ ๗ (ชุมชนที่ ๔)	กองช่าง
๒	โครงการชุดลอกคลองตะวันตก หมู่ที่ ๗ บ้านโคกเหล่า (ชุมชนที่ ๔)	เพื่อชุดลอกคลองตะวันตกไม่ให้ตันเขิน เรือประมงพื้นบ้านสามารถเข้าออกได้สะดวก	ชุดลอกคลองตะวันตก ยาว ๔๐๐ ม. กว้าง ๑๐ ม. ลึก ๑.๕๐ ม.	๐	๐	๐	๐	๑,๐๐๐,๐๐๐	๐	คลองตะวันตกขุดลอกแล้วไม่ตันเขิน เรือประมงพื้นบ้านสามารถเข้าออกได้สะดวก	ชาวประมงพื้นบ้านมีที่จอดเรือเพิ่มขึ้น	แผนหมู่บ้าน หมู่ที่ ๗ (ชุมชนที่ ๔)	กองช่าง
๓	โครงการก่อสร้างเรียงหินยาตาแนวริมคลองตะวันตก หมู่ที่ ๗ (ชุมชนที่ ๔)	เพื่อป้องกันน้ำกัดเซาะชายตลิ่งและข้างฝั่ง	เรียงหินยา กว้าง ๕ ม. ยาว ๒๐๐ ม. (ปีละ ๒๐๐ เมตร)	๒,๐๐๐,๐๐๐	๒,๐๐๐,๐๐๐	๒,๐๐๐,๐๐๐	๒,๐๐๐,๐๐๐	๐	๐	ร้อยละความพึงพอใจของประชาชน	๑.ลดการกัดเซาะชายตลิ่ง ๒.ประชาชนและบ้านเรือนไม่ได้รับความเสียหาย ๓.การเดินทางสะดวกยิ่งขึ้น	แผนหมู่บ้าน หมู่ที่ ๗ (ชุมชนที่ ๔)	กองช่าง

ที่	โครงการ/กิจกรรม	วัตถุประสงค์	เป้าหมาย (ผลผลิตของโครงการ)	งบประมาณและที่ผ่านมา					ตัวชี้วัด (KPI)	ผลที่คาดว่าจะได้รับ	ที่มาของโครงการ	หน่วยงานรับผิดชอบหลัก
				๒๕๖๖ (บาท)	๒๕๖๗ (บาท)	๒๕๖๘ (บาท)	๒๕๖๙ (บาท)	๒๕๗๐ (บาท)				
๖	โครงการก่อสร้างอ่างเก็บน้ำท่าน้ำไฉ หมู่ที่ ๗ (ชุมชนที่ ๔)	เพื่อเพิ่มศักยภาพในการเก็บกักน้ำและการจัดการน้ำอย่างมีประสิทธิภาพ	ก่อสร้างอ่างเก็บน้ำท่าน้ำไฉ	๐	๐	๐	๑๐๐,๐๐๐	๐	มีอ่างเก็บน้ำที่สามารถเก็บน้ำอุ้บโคกได้ปริมาณเพิ่มขึ้น	แผนหมู่บ้าน หมู่ที่ ๗ (ชุมชนที่ ๔)	กองช่าง	
๗	โครงการก่อสร้างถนน คสล. สายเขากลาง-บ้านม่วงหวาน พร้อมรางระบายน้ำ หมู่ที่ ๗ บ้านโกลกหล้า (ชุมชนที่ ๔)	๑. เพื่อให้ประชาชนมีเส้นทางคมนาคมใช้สำหรับสัญจรไปมาได้สะดวกรวดเร็วและปลอดภัย ๒. เพื่อให้การระบายน้ำในพื้นที่มีความสะดวก รวดเร็ว และป้องกันน้ำท่วมขัง	ก่อสร้างถนน คสล. กว้าง ๕ ม. ยาว ๕๐๐ ม. หน้า ๐.๑๕ ม. รางระบายน้ำ กว้าง ๐.๕๐ ม. ลึก ๐.๕๐ ม.	๐	๐	๐	๓,๐๐๐,๐๐๐	๐	มี ถนน คสล. กว้าง ๕ ม. ยาว ๕๐๐ ม. มีรางระบายน้ำ กว้าง ๐.๕๐ ม. ลึก ๐.๕๐ ม.	แผนหมู่บ้าน หมู่ที่ ๗ (ชุมชนที่ ๔)	กองช่าง	
๘	โครงการขุดลอกอ่าง จอดเรืออ่าวศรีบุญ หมู่ที่ ๘ บ้านศรีบุญ (ชุมชนที่ ๕)	เพื่อขุดลอกอ่างจอดเรือศรีบุญไม่ให้ตันเขิน เรือประมงพื้นบ้านสามารถเข้าออกได้สะดวก	ขุดลอกอ่าง จอดเรืออ่าวศรีบุญ จำนวน ๑ แห่ง	๐	๐	๐	๑,๒๐๐,๐๐๐	๐	ขุดลอกอ่าง จอดเรืออ่าวศรีบุญ จำนวน ๑ แห่ง	แผนหมู่บ้าน หมู่ที่ ๘ (ชุมชนที่ ๕)	กองช่าง	
๙	โครงการฟื้นฟูและพัฒนา ลาน้ำคูคลอง (บริเวณคลองตัวน) หมู่ที่ ๘ บ้านศรีบุญ (ชุมชนที่ ๕)	เพื่อให้สามารถระบายน้ำได้ดี และลดปัญหาพื้นที่ท่วมขัง บริเวณพื้นที่ใกล้เคียง	ขุดลอกคลองตัวน กว้าง ๑๕ ม. ยาว ๒๐๐ ม. ลึก ๑.๕๐ ม.	๐	๐	๒๐๐,๐๐๐	๐	๐	ลดปัญหา น้ำท่วมขัง	แผนหมู่บ้าน หมู่ที่ ๘ (ชุมชนที่ ๕)	กองช่าง	

ที่	โครงการ/กิจกรรม	วัตถุประสงค์	เป้าหมาย (ผลผลิตของโครงการ)	งบประมาณและที่ผ่านมา					ตัวชี้วัด (KPI)	ผลที่คาดว่าจะ ได้รับ	ที่มาของ โครงการ	หน่วยงาน รับผิดชอบหลัก
				๒๕๖๖ (บาท)	๒๕๖๗ (บาท)	๒๕๖๘ (บาท)	๒๕๖๙ (บาท)	๒๕๗๐ (บาท)				
๑๐	โครงการปรับปรุงภูมิทัศน์ ถนนสายศรีบุญ - หาดสลัด หมู่ที่ ๘ บ้านศรีบุญ (ชุมชนที่ ๕)	เพื่อให้บริเวณถนนสายศรีบุญ หาดสลัดมีความสวยงาม และมีความเป็นระเบียบเรียบร้อย	ปรับปรุงภูมิทัศน์ถนนสาย ศรีบุญ - หาดสลัด จำนวน ๑ ครั้ง	๕๐,๐๐๐	๕๐,๐๐๐	๐	๐	๐	๑๐๐ % ของพื้นที่ ได้รับการปรับปรุง	แผนหมู่บ้าน หมู่ที่ ๘ (ชุมชนที่ ๕)	กองช่าง	
	รวม ๑๐ โครงการ	-	-	๒,๐๕๐,๐๐๐	๒,๐๕๐,๐๐๐	๒,๒๐๐,๐๐๐	๕,๑๐๐,๐๐๐	๒,๒๒๐,๐๐๐				

รายละเอียดโครงการพัฒนา
ที่นำมาจากแผนพัฒนาหมู่บ้านและแผนพัฒนาชุมชน (พ.ศ.๒๕๖๖ - ๒๕๗๐)
เทศบาลตำบลเพชรพระเงิน

ยุทธศาสตร์จังหวัดที่ ๔ การพัฒนาลังคมปลอดภัย คุณภาพชีวิตที่ดี และมีศักยภาพในการแข่งขัน
 ยุทธศาสตร์การพัฒนาของ อบต. ในเขตจังหวัดที่ ๕ ส่งเสริม พัฒนาคุณภาพชีวิต
 ยุทธศาสตร์ที่ ๗ การพัฒนากันการป้องกันและแก้ไขปัญหาเสถียร และส่งเสริมสุขภาพชุมชน
 แผนงาน สาธารณสุข

ที่	โครงการ/กิจกรรม	วัตถุประสงค์	เป้าหมาย (ผลผลิตของโครงการ)	งบประมาณและที่ผ่านมา				ตัวชี้วัด (KPI)	ผลที่คาดว่าจะได้รับ	ที่มาของโครงการ	หน่วยงาน รับผิดชอบหลัก
				๒๕๖๑ (บาท)	๒๕๖๒ (บาท)	๒๕๖๓ (บาท)	๒๕๖๔ (บาท)				
๑	โครงการรณรงค์การใช้ เกลือไอโอดีนในชุมชน หมู่ที่ ๔ บ้านวกตุ่ม (ชุมชนที่ ๑) (อุดหนุนคณะกรรมการ ชุมชนบ้านวกตุ่ม)	๑. เพื่อส่งเสริมให้ประชาชนได้รับ ประทานเกลือเสริมไอโอดีนทุก ครัวเรือน ๒. เพื่อป้องกันโรคขาดสารไอโอดีน ของประชาชนในชุมชน	สำรวจ และตรวจหา ไอโอดีนในเกลือบริโภค ที่ใช้ในครัวเรือนและ จำหน่ายในร้านค้า จำนวน ๖๘๖ ครัวเรือน	๑๐,๐๐๐	๑๐,๐๐๐	๑๐,๐๐๐	๑๐,๐๐๐	๑๐,๐๐๐	๑. ประชาชนมีและใช้ เกลือไอโอดีนทุกหลัง ครัวเรือน ๒. ประชาชนในชุมชน ไม่มีภาวะขาดสารไอโอดีน ในอนาคต	แผนชุมชนหมู่ที่ ๔ บ้านวกตุ่ม	กองสาธารณสุข และสิ่งแวดล้อม คณะกรรมการ ชุมชน บ้านวกตุ่ม
๒	โครงการรณรงค์การใช้ เกลือไอโอดีนในชุมชน หมู่ที่ ๕ บ้านโลกบ้านเก่า (ชุมชนที่ ๒) (อุดหนุนคณะกรรมการ ชุมชนบ้านโลกบ้านเก่า)	๑. เพื่อส่งเสริมให้ประชาชนได้รับ ประทานเกลือเสริมไอโอดีนทุก ครัวเรือน ๒. เพื่อป้องกันโรคขาดสารไอโอดีน ของประชาชนในชุมชน	สำรวจ และตรวจหา ไอโอดีนในเกลือบริโภค ที่ใช้ในครัวเรือนและ จำหน่ายในร้านค้า จำนวน ๔๐๕ ครัวเรือน	๑๐,๐๐๐	๑๐,๐๐๐	๑๐,๐๐๐	๑๐,๐๐๐	๑๐,๐๐๐	๑. ประชาชนมีและใช้ เกลือไอโอดีนทุกหลัง ครัวเรือน ๒. ประชาชนในชุมชน ไม่มีภาวะขาดสารไอโอดีน ในอนาคต	แผนชุมชนหมู่ที่ ๕ บ้านโลกบ้าน เก่า	กองสาธารณสุข และสิ่งแวดล้อม คณะกรรมการ ชุมชน บ้านโลก บ้านเก่า

ที่	โครงการ/กิจกรรม	วัตถุประสงค์	เป้าหมาย (ผลผลิตของโครงการ)	งบประมาณและที่ผ่านมา					ตัวชี้วัด (KPI)	ผลที่คาดว่าจะได้รับ	ที่มาของโครงการ	หน่วยงานรับผิดชอบหลัก
				๒๕๖๑ (บาท)	๒๕๖๒ (บาท)	๒๕๖๓ (บาท)	๒๕๖๔ (บาท)	๒๕๖๕ (บาท)				
๓	โครงการรณรงค์การใช้เกลือไอโอดีนในชุมชน หมู่ที่ ๖ บ้านหินกอง (ชุมชนที่ ๓) (อุดหนุนคณะกรรมการชุมชนบ้านหินกอง)	๑. เพื่อส่งเสริมให้ประชาชนได้รับประทานเกลือเสริมไอโอดีนทุกครัวเรือน ๒. เพื่อป้องกันการขาดสารไอโอดีนของประชาชนในชุมชน	สำรวจ และตรวจหาไอโอดีนในเกลือบริโภคที่ใช้ในครัวเรือนและจำหน่ายในร้านค้า จำนวน ๔๔๗ ครัวเรือน	๑๐,๐๐๐	๑๐,๐๐๐	๑๐,๐๐๐	๑๐,๐๐๐	๑๐,๐๐๐	กิจกรรมด้านสาธารณสุข ๑ กิจกรรม	๑. ประชาชนมีและใช้เกลือไอโอดีนทุกหกลังคาเรือน ๒. ประชาชนในชุมชนไม่มีภาวะขาดสารไอโอดีนในอนาคต	แผนชุมชนหมู่ที่ ๖ บ้านหินกอง	กองสาธารณสุขและสิ่งแวดล้อม คณะกรรมการชุมชน บ้านหินกอง
๔	โครงการรณรงค์การใช้เกลือไอโอดีนในชุมชน หมู่ที่ ๗ บ้านโหลกหล้า (ชุมชนที่ ๔) (อุดหนุนคณะกรรมการชุมชนบ้านโหลกหล้า)	๑. เพื่อส่งเสริมให้ประชาชนได้รับประทานเกลือเสริมไอโอดีนทุกครัวเรือน ๒. เพื่อป้องกันการขาดสารไอโอดีนของประชาชนในชุมชน	สำรวจ และตรวจหาไอโอดีนในเกลือบริโภคที่ใช้ในครัวเรือนและจำหน่ายในร้านค้า จำนวน ๑,๑๖๔ ครัวเรือน	๑๐,๐๐๐	๑๐,๐๐๐	๑๐,๐๐๐	๑๐,๐๐๐	๑๐,๐๐๐	กิจกรรมด้านสาธารณสุข ๑ กิจกรรม	๑. ประชาชนมีและใช้เกลือไอโอดีนทุกหกลังคาเรือน ๒. ประชาชนในชุมชนไม่มีภาวะขาดสารไอโอดีนในอนาคต	แผนชุมชนหมู่ที่ ๗ บ้านโหลกหล้า	กองสาธารณสุขและสิ่งแวดล้อม คณะกรรมการชุมชน บ้านโหลกหล้า
๕	โครงการรณรงค์การใช้เกลือไอโอดีนในชุมชน หมู่ที่ ๘ บ้านศรีบุญ (ชุมชนที่ ๕) (อุดหนุนคณะกรรมการชุมชนบ้านศรีบุญ)	๑. เพื่อส่งเสริมให้ประชาชนได้รับประทานเกลือเสริมไอโอดีนทุกครัวเรือน ๒. เพื่อป้องกันการขาดสารไอโอดีนของประชาชนในชุมชน	สำรวจ และตรวจหาไอโอดีนในเกลือบริโภคที่ใช้ในครัวเรือนและจำหน่ายในร้านค้า จำนวน ๑,๑๓๓ ครัวเรือน	๑๐,๐๐๐	๑๐,๐๐๐	๑๐,๐๐๐	๑๐,๐๐๐	๑๐,๐๐๐	กิจกรรมด้านสาธารณสุข ๑ กิจกรรม	๑. ประชาชนมีและใช้เกลือไอโอดีนทุกหกลังครัวเรือน ๒. ประชาชนในชุมชนไม่มีภาวะขาดสารไอโอดีนในอนาคต	แผนชุมชนหมู่ที่ ๘ บ้านศรีบุญ	กองสาธารณสุขและสิ่งแวดล้อม คณะกรรมการชุมชน บ้านศรีบุญ

ที่	โครงการ/กิจกรรม	วัตถุประสงค์	เป้าหมาย (ผลผลิตของโครงการ)	งบประมาณและที่ผ่านมา					ตัวชี้วัด (KPI)	ผลที่คาดว่าจะได้รับ	ที่มาของ โครงการ	หน่วยงาน รับผิดชอบหลัก
				๒๕๖๑ (บาท)	๒๕๖๒ (บาท)	๒๕๖๓ (บาท)	๒๕๖๔ (บาท)	๒๕๖๕ (บาท)				
๖	โครงการอบรมหมอหมู่บ้านด้านการตรวจสุขภาพ หมู่ที่ ๗ บ้านโหลกหล้า (ชุมชนที่ ๔) (อุดหนุนคณะกรรมการชุมชนบ้านโหลกหล้า)	๑. เพื่อให้ผู้ที่ผ่านการอบรมเป็น หมอหมู่บ้านมีความรู้ และทักษะ เกี่ยวกับสุขภาพไทย ๒. เพื่อส่งเสริมให้มีการตรวจแบบ ไทยในชุมชน ๓. เพื่อเป็นทางเลือกในการดูแลสุขภาพของผู้ป่วย ๔. เพื่อเป็นการส่งเสริมอาชีพแก่ ประชาชนในพื้นที่	๑. อบรมให้ความรู้ ด้านการตรวจสุขภาพและ สมุนไพรแก่ อสม. และ ผู้ที่สนใจ ๒๐ คน ๒. ผู้ที่ผ่านการอบรม ให้บริการตรวจเพื่อ สุขภาพแก่ผู้สูงอายุ และผู้ป่วย	๑๐,๐๐๐ (บาท)	๑๐,๐๐๐ (บาท)	๑๐,๐๐๐ (บาท)	๑๐,๐๐๐ (บาท)	๑๐,๐๐๐ (บาท)	กิจกรรมด้าน สาธารณสุข ๑ กิจกรรม	๑. หมอหมู่บ้านผ่านการ อบรมมีความรู้และทักษะ ในการตรวจเพื่อสุขภาพ ๒. หมอหมู่บ้านนำความรู้ ไปประยุกต์ใช้ในชีวิต ประจำวันในการให้บริการ แก่ครอบครัวและชุมชน ๓. ประชาชนและผู้ป่วย มีทางเลือกในการดูแลสุขภาพของตนเอง	แผนชุมชนหมู่ที่ ๗ บ้านโหลกหล้า	กองสาธารณสุข และสิ่งแวดล้อม คณะกรรมการ ชุมชน บ้านโหลกหล้า
๗	โครงการปรับปรุงภาวะโภชนาการและสุขภาพเด็กในชุมชนบ้านศรีบุญ หมู่ที่ ๘ บ้านศรีบุญ (ชุมชนที่ ๕) (อุดหนุนคณะกรรมการชุมชนบ้านศรีบุญ)	๑. เพื่อป้องกันเด็กในชุมชนขาด สารอาหารหรืออ่อนเกินไป ๒. เพื่อให้พ่อแม่ผู้ปกครองได้ใส่ใจ กับบุตรหลานมากขึ้น ๓. เพื่อให้ความรู้ความเข้าใจในการ ได้รับอาหารครบ ๕ หมู่	พ่อแม่ผู้ปกครองของเด็กอายุ ๐ - ๕ ปี ได้เข้าใจในการดูแล บุตรหลานจากการ เป็นโรคขาดสารอาหาร และการเป็นโรคอ้วน	๑๐,๐๐๐ (บาท)	๑๐,๐๐๐ (บาท)	๑๐,๐๐๐ (บาท)	๑๐,๐๐๐ (บาท)	กิจกรรมด้าน สาธารณสุข ๑ กิจกรรม	ช่วยแก้ปัญหาการขาด สารอาหารและโรคอ้วน ในเด็ก ๐-๕ ปี ให้น้อยลง	แผนชุมชนหมู่ที่ ๘ บ้านศรีบุญ	กองสาธารณสุข และสิ่งแวดล้อม คณะกรรมการ ชุมชน บ้านศรีบุญ	
๘	โครงการตรวจสุขภาพเคลื่อนที่ หมู่ที่ ๔ บ้านวักต่ม (ชุมชนที่ ๑) (อุดหนุนคณะกรรมการชุมชนบ้านวักต่ม)	๑. เพื่ออบรมให้ความรู้แก่เด็ก หญิงมีครรภ์และหลังคลอด ผู้สูงอายุ คนพิการ เกี่ยวกับ การดูแลสุขภาพ ๒. เผื่อระวังโรคและภัยสุขภาพ ป้องกันและควบคุมโรคติดต่อที่เป็น ปัญหาของชุมชน	๑. ตรวจคัดกรองโรค ๒. ตรวจเยี่ยมบ้านผู้ป่วย ๓. ปฏิบัติงานป้องกัน ควบคุมโรคติดต่อ ๔. กิจกรรมรณรงค์ ๕. เฝ้าระวังโรคติดต่อ	๑๐,๐๐๐ (บาท)	๑๐,๐๐๐ (บาท)	๑๐,๐๐๐ (บาท)	๑๐,๐๐๐ (บาท)	กิจกรรมด้าน สาธารณสุข อย่างน้อย ๕ กิจกรรม	๑. ประชาชนได้รับบริการ การตรวจคัดกรองสุขภาพ เบื้องต้น ๒. เด็ก หญิงมีครรภ์และ หลังคลอด ผู้สูงอายุ คนพิการ ผู้ป่วยโรคเรื้อรัง ได้รับการดูแลทั่วถึง ๓. มีการปฏิบัติงานด้าน	แผนชุมชนหมู่ที่ ๔ บ้านวักต่ม	กองสาธารณสุข และสิ่งแวดล้อม คณะกรรมการ ชุมชน บ้านวักต่ม	

ที่	โครงการ/กิจกรรม	วัตถุประสงค์	เป้าหมาย (ผลผลิตของโครงการ)	งบประมาณและที่ผ่านมา					ตัวชี้วัด (KPI)	ผลที่คาดว่าจะได้รับ	ที่มาของ โครงการ	หน่วยงาน รับผิดชอบหลัก
				๒๕๖๑ (บาท)	๒๕๖๒ (บาท)	๒๕๖๓ (บาท)	๒๕๖๔ (บาท)	๒๕๖๕ (บาท)				
๙	โครงการสืบสานพระราชปณิธานสมเด็จพระเจ้าตากมัยมหาราชที่ ๕ บ้านโฉลกบ้านเก่า (ชุมชนที่ ๒) (อุดหนุนคณะกรรมการชุมชนบ้านโฉลกบ้านเก่า)	๑. เพื่อกระตุ้นให้ผู้หญิงไทยตรวจคัดกรองด้วยตนเองและสนับสนุนส่งเสริมอุปกรณ์และสื่อต่างๆ ๒. เพื่อการค้นพบมะเร็งเต้านมตั้งแต่เริ่มแรก	สตรีอายุ ๓๐-๗๐ ปี ขึ้นไป	๑๐,๐๐๐	๑๐,๐๐๐	๑๐,๐๐๐	๑๐,๐๐๐	๑๐,๐๐๐	กิจกรรมด้านสาธารณสุข ๑ กิจกรรม	แผนชุมชนหมู่บ้านโฉลกบ้านเก่า	กองสาธารณสุขและสิ่งแวดล้อม	
๑๐	โครงการสืบสานพระราชปณิธานสมเด็จพระเจ้าตากมัยมหาราชที่ ๖ บ้านหินกอง (ชุมชนที่ ๓) (อุดหนุนคณะกรรมการชุมชนบ้านหินกอง)	๑. เพื่อกระตุ้นให้ผู้หญิงไทยตรวจคัดกรองด้วยตนเองและสนับสนุนส่งเสริมอุปกรณ์และสื่อต่างๆ ๒. เพื่อการค้นพบมะเร็งเต้านมตั้งแต่เริ่มแรก	สตรีอายุ ๓๐-๗๐ ปี ขึ้นไป	๑๐,๐๐๐	๑๐,๐๐๐	๑๐,๐๐๐	๑๐,๐๐๐	๑๐,๐๐๐	กิจกรรมด้านสาธารณสุข ๑ กิจกรรม	แผนชุมชนหมู่บ้านหินกอง	กองสาธารณสุขและสิ่งแวดล้อม	
รวม ๑๐ โครงการ				๑๐๐,๐๐๐	๑๐๐,๐๐๐	๑๐๐,๐๐๐	๑๐๐,๐๐๐	๑๐๐,๐๐๐				

บัญชีสรุปโครงการพัฒนา
สำหรับโครงการที่เกินศักยภาพของเทศบาล
ตำบลเพชรพะงัน
(ผ.๐๒/๒)

๒. บัญชีโครงการพัฒนาท้องถิ่น

แบบ ผ.๐๒.๒

บัญชีสรุปโครงการพัฒนาสำหรับโครงการที่เกินศักยภาพของเทศบาลตำบลเพชรพน
แผนพัฒนาท้องถิ่น (พ.ศ.๒๕๖๖ - ๒๕๗๐)
เทศบาลตำบลเพชรพน

ยุทธศาสตร์	ปี ๒๕๖๖		ปี ๒๕๖๗		ปี ๒๕๖๘		ปี ๒๕๖๙		ปี ๒๕๗๐		รวม ๕ ปี	
	จำนวนโครงการ	งบประมาณ (บาท)	จำนวนโครงการ	งบประมาณ (บาท)	จำนวนโครงการ	งบประมาณ (บาท)	จำนวนโครงการ	งบประมาณ (บาท)	จำนวนโครงการ	งบประมาณ (บาท)	จำนวนโครงการ	งบประมาณ (บาท)
๑) ยุทธศาสตร์ด้านโครงสร้างพื้นฐาน												
๑.๑ แผนงานอุตสาหกรรมและการโยธา	๒	๒,๙๐๐,๐๐๐	๑	๑,๕๐๐,๐๐๐	๓	๒๒,๒๐๐,๐๐๐	๕	๘๑๒,๐๐๐,๐๐๐	๓	๒๐,๘๐๐,๐๐๐	๑๔	๘๕๙,๕๐๐,๐๐๐
รวม	๒	๒,๙๐๐,๐๐๐	๑	๑,๕๐๐,๐๐๐	๓	๒๒,๒๐๐,๐๐๐	๕	๘๑๒,๐๐๐,๐๐๐	๓	๒๐,๘๐๐,๐๐๐	๑๔	๘๕๙,๕๐๐,๐๐๐
๒) ยุทธศาสตร์ด้านการศึกษา กีฬา ศาสนา ขนบธรรมเนียมประเพณี และศิลปวัฒนธรรม												
๒.๑ แผนงานอุตสาหกรรมและการโยธา	๐	๐	๐	๐	๑	๒,๒๐๐,๐๐๐	๐	๐	๐	๐	๑	๒,๒๐๐,๐๐๐
รวม	๐	๐	๐	๐	๑	๒,๒๐๐,๐๐๐	๐	๐	๐	๐	๑	๒,๒๐๐,๐๐๐
๓) ยุทธศาสตร์ด้านทรัพยากรธรรมชาติและสิ่งแวดล้อม												
๓.๑ แผนงานอุตสาหกรรมและการโยธา	๑	๓๐,๐๐๐,๐๐๐	๒	๓๘,๐๐๐,๐๐๐	๒	๓๐,๓๖๐,๐๐๐	๑	๓๐,๐๐๐,๐๐๐	๑	๓๐,๐๐๐,๐๐๐	๗	๑๕๘,๓๖๐,๐๐๐
๓.๒ แผนงานการศาสนาวัฒนธรรมและนันทนาการ	๐	๐	๐	๐	๑	๕๐๐,๐๐๐	๑	๕๐๐,๐๐๐	๑	๕๐๐,๐๐๐	๓	๑,๕๐๐,๐๐๐
รวม	๑	๓๐,๐๐๐,๐๐๐	๒	๓๘,๐๐๐,๐๐๐	๓	๓๐,๘๖๐,๐๐๐	๒	๓๐,๕๐๐,๐๐๐	๒	๓๐,๕๐๐,๐๐๐	๑๐	๑๕๙,๘๖๐,๐๐๐
๔) ยุทธศาสตร์ด้านเศรษฐกิจและสังคม												
๔.๑ แผนงานสร้างความเข้มแข็ง	๐	๐	๐	๐	๐	๐	๐	๐	๐	๐	๐	๐
๔.๒ แผนงานการเกษตร	๐	๐	๐	๐	๐	๐	๐	๐	๐	๐	๐	๐
๔.๓ แผนงานสังคมสงเคราะห์	๐	๐	๐	๐	๐	๐	๐	๐	๐	๐	๐	๐
๔.๔ แผนงานการรักษาความสงบภายใน	๐	๐	๐	๐	๐	๐	๐	๐	๐	๐	๐	๐
๔.๕ แผนงานงบกลาง	๐	๐	๐	๐	๐	๐	๐	๐	๐	๐	๐	๐
รวม	๐	๐	๐	๐	๐	๐	๐	๐	๐	๐	๐	๐

รายละเอียดโครงการพัฒนาแผนพัฒนาท้องถิ่น
สำหรับ โครงการที่เกินศักยภาพของเทศบาล
ตำบลเพชรพะงัน

(ผ.๐๒/๒)

รายละเอียดโครงการพัฒนา

แผนพัฒนาท้องถิ่น (พ.ศ.๒๕๖๖ - ๒๕๗๐)

สำหรับ โครงการที่เกี่ยวเนื่องขององค์การบริหารส่วนท้องถิ่น

เทศบาลตำบลเพชรพระเงิน

ยุทธศาสตร์จังหวัดที่ ๓ การเชื่อมโยงเส้นทางคมนาคมและศูนย์โลจิสติกส์ (Logistics Hub) ภาคใต้ตอนบน

ยุทธศาสตร์การพัฒนาของ อปท.ในเขตจังหวัดที่ ๓ ด้านโครงสร้างพื้นฐาน

ยุทธศาสตร์ ๑ ด้านโครงสร้างพื้นฐาน

แผนงาน อุตสาหกรรมและการโยธา

ที่	โครงการ/กิจกรรม	วัตถุประสงค์	เป้าหมาย (ผลผลิตของโครงการ)	งบประมาณและที่ผ่านมา				ตัวชี้วัด (KPI)	ผลที่คาดว่าจะ จะได้รับ	หน่วยงาน รับผิดชอบหลัก
				๒๕๖๖ (บาท)	๒๕๖๗ (บาท)	๒๕๖๘ (บาท)	๒๕๖๙ (บาท)			
๑	โครงการก่อสร้างถนน คลส. สายทางลงแม่หาด และ ก่อสร้างท่อลอดเหลี่ยม หมู่ที่ ๗ บ้านโกลกหล้า (ชุมชนที่ ๔)	เพื่อให้ประชาชนมีเส้นทาง คมนาคมใช้สำหรับสัญจร ไปมาได้สะดวกรวดเร็วและ ปลอดภัย	ก่อสร้างถนน คลส. กว้าง ๖ ม. ยาว ๓๐๐ ม. หนา ๐.๑๕ ม. ท่อลอดเหลี่ยม ขนาด ๑.๕๐ x ๑.๕๐ ม. ชนิด ๑ ช่อง	๐	๐	๕,๐๐๐,๐๐๐	๐	๐	มี ถนน คลส. กว้าง ๖ ม. ยาว ๓๐๐ ม. หนา ๐.๑๕ ม. ท่อลอดเหลี่ยม ขนาด ๑.๕๐ x ๑.๕๐ ม. ชนิด ๑ ช่อง	ทต.เพชรพระเงิน กรมทางหลวง ชนบท

ที่	โครงการ/กิจกรรม	วัตถุประสงค์	เป้าหมาย (ผลผลิตของโครงการ)	งบประมาณและที่ผ่านมา				ตัวชี้วัด (KPI)	ผลที่คาดว่าจะได้รับ	หน่วยงาน รับผิดชอบหลัก
				๒๕๖๖ (บาท)	๒๕๖๗ (บาท)	๒๕๖๘ (บาท)	๒๕๖๙ (บาท)			
๒	โครงการก่อสร้างเชื่อมกัน การกักเศษขยะฝังทะเล หมู่ที่ ๗ บ้านโฉลกหล้า (ชุมชนที่ ๔)	เพื่อป้องกันกากัดเศษขยะ ฝังทะเล	ก่อสร้างเชื่อมป้องกัน การกักเศษ ขยะ ๑,๐๐๐ ม.	๐	๐	๐	๒๐๐,๐๐๐,๐๐๐	๐	มีเชื่อมป้องกัน การกักเศษ ขยะฝังทะเล บ้านโฉลกหล้า จำนวน ๑ แห่ง	กรมโยธาธิการ และผังเมือง ทต.เพชรพระเงิน
๓	โครงการบุกเบิกถนนลูกรัง สายโฉลกหล้า - หาดขวิด หมู่ที่ ๗ บ้านโฉลกหล้า (ชุมชนที่ ๔)	เพื่อให้ประชาชนมีเส้นทาง คมนาคมใช้สำหรับสัญจร ไปมาได้สะดวกรวดเร็วและ ปลอดภัย	บุกเบิกถนนลูกรัง สายโฉลกหล้า - หาดขวิด ผิวจราจรกว้าง ๘ ม. ระยะทาง ๑,๕๐๐ ม. หนา ๐.๒๐ ม.	๐	๐	๐	๒,๐๐๐,๐๐๐	๐	ถนนลูกรัง ยาว ๑,๕๐๐ ม. เที่ยว	อบจ.สฎ ทต.เพชรพระเงิน
๔	โครงการก่อสร้างถนน คลส. สายทุ่งลาภพระ หมู่ที่ ๕ บ้านโฉลกบ้านเก่า (ชุมชนที่ ๒)	เพื่อให้ประชาชนมีเส้นทาง คมนาคมใช้สำหรับสัญจร ไปมาได้สะดวกรวดเร็วและ ปลอดภัย	ก่อสร้างถนน คลส. กว้าง ๕ ม. ยาว ๔๐๐ ม. หนา ๐.๑๕ ม.	๑,๔๐๐,๐๐๐	๐	๐	๐	๐	มี ถนน คลส. กว้าง ๕ ม. ยาว ๔๐๐ ม. หนา ๐.๑๕	อบจ.สฎ ทต.เพชรพระเงิน
๕	โครงการก่อสร้างถนน คลส. รอบวัดเจ้าน้อย หมู่ที่ ๔ บ้านววมคุ้ม (ชุมชนที่ ๑)	เพื่อให้ประชาชนมีเส้นทาง คมนาคมใช้สำหรับสัญจร ไปมาได้สะดวกรวดเร็วและ ปลอดภัย	ก่อสร้างถนน คลส. กว้าง ๕ ม. ยาว ๔๐๐ ม. หนา ๐.๑๕ ม.	๐	๐	๐	๑,๘๐๐,๐๐๐	๐	มี ถนน คลส. กว้าง ๕ ม. ยาว ๔๐๐ ม. หนา ๐.๑๕ ม.	อบจ.สฎ ทต.เพชรพระเงิน

ที่	โครงการ/กิจกรรม	วัตถุประสงค์	เป้าหมาย (ผลผลิตของโครงการ)	งบประมาณและที่ผ่านมา					ตัวชี้วัด (KPI)	ผลที่คาดว่าจะได้รับ	หน่วยงาน รับผิดชอบหลัก
				๒๕๖๖ (บาท)	๒๕๖๗ (บาท)	๒๕๖๘ (บาท)	๒๕๖๙ (บาท)	๒๕๗๐ (บาท)			
๖	โครงการชุดลอกปรับปรุงคลองตัวน หมู่ที่ ๘ (ชุมชนที่ ๕)	เพื่อเพิ่มศักยภาพในการเก็บกักน้ำและการจัดการน้ำอย่างมีประสิทธิภาพ	ชุดลอกปรับปรุงคลองตัวน	๑,๕๐๐,๐๐๐ (บาท)	๐ (บาท)	๐ (บาท)	๐ (บาท)	๐ (บาท)	สามารถเก็บน้ำได้ ปริมาณเพิ่มขึ้น	ลดปัญหาการขาดแคลนน้ำ ประชาชนมีแหล่งน้ำสำหรับอุปโภค	อบจ.สุญ ทต.เพชรพะงัน
๗	โครงการสำรวจออกแบบและปรับปรุงภูมิทัศน์พร้อมศึกษาผลกระทบสิ่งแวดล้อมเบื้องต้น ถนนสายบ้านท้องศาลา - บ้านวกคุ่ม - ทาดสลัด อำเภอเกาะพะงัน จังหวัดสุราษฎร์ธานี	๑. เพื่อให้ประชาชนมีเส้นทางคมนาคมใช้สำหรับสัญจรไปมาได้สะดวกรวดเร็วและปลอดภัย ๒. มีการปรับปรุงภูมิทัศน์และออกแบบสถาปัตยกรรมพร้อมมีจุดชมทิวทัศน์	ก่อสร้างถนน คสล. กว้าง ๖ ม. ยาว ๑๒ เมตร พร้อมปรับปรุงภูมิทัศน์ และมีสถาปัตยกรรม บริเวณท่าเรือท้องศาลา จุดชมทิวทัศน์ เช่น บริเวณอ่าววกคุ่ม อ่าวหินกอง และ บริเวณหน้าผา (ด้านข้างรีสอร์ท SEA GARDEN ๒)	๐ (บาท)	๐ (บาท)	๔๕๐,๐๐๐,๐๐๐ (บาท)	๐ (บาท)	๐ (บาท)	มี ถนน คสล. กว้าง ๖ ม. ยาว ๑๒ เมตร ขนาดมาตรฐาน ๑ เส้นทาง และมีภูมิทัศน์ที่สวยงามที่สวนบริเวณสถานที่ท่องเที่ยวต่างๆ	- ประชาชนและนักท่องเที่ยว มีถนน คสล. ที่ได้มาตรฐาน ใช้สัญจรไปมาได้สะดวก รวดเร็ว และปลอดภัย - อำเภอเกาะพะงัน มีทัศนียภาพที่สวยงาม และมีจุดชมทิวทัศน์บริเวณสถานที่ท่องเที่ยวต่างๆ	ทต.เพชรพะงัน กรมทางหลวง ชนบท
๘	โครงการบูรณาการจัดทำน้ำ เพื่อแก้ไขปัญหาน้ำแล้ง	๑. เพื่อจัดหาแหล่งกักเก็บน้ำไว้ในช่วงฤดูแล้งที่มีลักษณะ ธาร ๒. จัดทำแหล่งกักเก็บน้ำไว้ใช้สำหรับอุปโภค ๓. เพื่อการเกษตรในฤดูแล้ง	มีแหล่งกักเก็บน้ำที่มีลักษณะ ธาร จำนวน ๑ แห่ง	๐ (บาท)	๐ (บาท)	๐ (บาท)	๓,๐๐๐,๐๐๐ (บาท)	๐ (บาท)	มีแหล่งกักเก็บน้ำที่มีลักษณะ ที่มีลักษณะ ธาร ๑ แห่ง	ประชาชนและเกษตรกร มีน้ำใช้อุปโภค และทำการเกษตรกรรม	ทต.เพชรพะงัน กระทรวง มหาดไทย/ ทสจ.

ที่	โครงการ/กิจกรรม	วัตถุประสงค์/	เป้าหมาย (ผลผลิตของโครงการ)	งบประมาณและที่ผ่านมา					ตัวชี้วัด (KPI)	ผลที่คาดว่าจะได้รับ	หน่วยงาน รับผิดชอบหลัก
				๒๕๖๖ (บาท)	๒๕๖๗ (บาท)	๒๕๖๘ (บาท)	๒๕๖๙ (บาท)	๒๕๗๐ (บาท)			
๙	โครงการก่อสร้างท่าเทียบเรือวักตุมมารีนา หมู่ที่ ๔ บ้านวักตุม (ชุมชนที่ ๑)	เพื่อให้ประชาชนและนักท่องเที่ยว มีที่จอดเรื่อนักท่องเที่ยว	ก่อสร้างท่าเรือวักตุมมารีนา จำนวน ๑ แห่ง N ๑๐๗๕๗๕๙ E ๖๐๗๙๒๒	๐	๐	๐	๑๕๐,๐๐๐,๐๐๐	๐	ทำเทียบเรือวักตุมมารีนา ๑ แห่ง	- ประชาชนและนักท่องเที่ยวมีเรือได้มีที่จอดเรือ - มีนักท่องเที่ยวทางทะเลเพิ่มมากขึ้น สร้างรายได้ให้กับชุมชนวักตุม	จังหวัดสุราษฎร์ธานี
๑๐	โครงการก่อสร้างสะพานท่าเทียบเรือศรีธัญ พร้อมไฟฟ้าสาธารณะบริเวณท่าเทียบเรือ หมู่ที่ ๘ บ้านศรีธัญ (ชุมชนที่ ๕)	เพื่อให้ประชาชนและนักท่องเที่ยว มีที่จอดเรื่อนักท่องเที่ยว	ทำเทียบเรือศรีธัญ จำนวน ๑ แห่ง N ๑๐๗๘๐๔๘ E ๖๐๖๒๒๒	๐	๐	๐	๑๐,๐๐๐,๐๐๐	๐	สะพานท่าเทียบเรือศรีธัญ พร้อมไฟฟ้าสาธารณะ จำนวน ๑ แห่ง	- ประชาชนและนักท่องเที่ยวมีเรือได้มีที่จอดเรือ - มีนักท่องเที่ยวทางทะเลเพิ่มมากขึ้น สร้างรายได้ให้กับชุมชนศรีธัญ	จังหวัดสุราษฎร์ธานี กรมโยธาธิการและผังเมือง
๑๑	โครงการก่อสร้างบล็อกคสล. ถนนสายท้องศลา - โฉลกหล้า (บริเวณหน้าทางเข้าน้ำตกพาราไดร์) หมู่ที่ ๗ บ้านโฉลกหล้า (ชุมชนที่ ๔)	เพื่อให้การระบายน้ำในพื้นที่มีความสะดวก รวดเร็ว และป้องกันน้ำท่วมขัง	บล็อก คสล. ยาว ๑๔ ม. กว้าง ๑.๕๐ ม. ลึก ๑.๕๐ ม.	๐	๑,๕๐๐,๐๐๐	๐	๐	๐	มีบล็อก คสล. ขนาดมาตรฐาน ๑ เส้นทาง	การระบายน้ำดีขึ้น น้ำไหลได้สะดวก และป้องกันน้ำท่วมขัง	เขตเทศบาลเมืองกรมทงหลวง ชนบท

ที่	โครงการ/กิจกรรม	วัตถุประสงค์	เป้าหมาย (ผลผลิตของโครงการ)	งบประมาณและที่ผ่านมา					ตัวชี้วัด (KPI)	ผลที่คาดว่าจะได้รับ	หน่วยงาน รับผิดชอบหลัก
				๒๕๖๖ (บาท)	๒๕๖๗ (บาท)	๒๕๖๘ (บาท)	๒๕๖๙ (บาท)	๒๕๗๐ (บาท)			
๑๒	โครงการก่อสร้างถนน คลส. สายวังตะเคียน - โฉลกเหล่า (สายใน) หมู่ที่ ๗ บ้านโฉลกเหล่า หมู่ที่ ๘ บ้านศรีชัย (ชุมชนที่ ๔) (ชุมชนที่ ๕)	เพื่อให้ประชาชนมีเส้นทาง คมนาคมใช้สำหรับสัญจร ไปมาได้สะดวกรวดเร็วและ ปลอดภัย	ก่อสร้างถนน สายวังตะเคียน-โฉลกเหล่า (สายใน) ผิวจราจรกว้าง ๖ ม. ระยะทาง ๓,๐๐๐ ม. หน้า ๐.๑๕ ม.	๐	๐	๑๒,๐๐๐,๐๐๐	๐	๐	มี ถนน คลส. กว้าง ๖ ม. ยาว ๓,๐๐๐ ม. หน้า ๐.๑๕ ม. จำนวน ๑ เส้นทาง	๑. เกิดความสะดวกรวดเร็วในการ เดินทางเข้าสู่แหล่งท่องเที่ยว ๒. เป็นเส้นทางในการขนส่ง ผลผลิตทางการเกษตร	ทต.เพชรพะงัน กรมทางหลวง ชนบท
๑๓	โครงการวางท่อระบายน้ำ คลส. ถนนตลาดโฉลกเหล่า หมู่ที่ ๗ บ้านโฉลกเหล่า (ชุมชนที่ ๔) (ชุมชนที่ ๕)	เพื่อให้การระบายน้ำในพื้นที่ มีความสะดวก รวดเร็ว และ ป้องกันน้ำท่วมขัง	ก่อสร้างวางระบายน้ำ ยาว ๑,๐๓๐ เมตร กว้าง ๐.๕๐ ม. ลึก ๐.๓๐ ม.	๐	๐	๕,๒๐๐,๐๐๐	๐	๐	เพิ่มประสิทธิภาพ การระบายน้ำ และป้องกัน น้ำท่วมขัง	ประชาชนและนักท่องเที่ยว มีถนน คลส. ที่ได้มาตรฐาน ใช้สัญจรไปมาได้สะดวก รวดเร็ว และปลอดภัย	ทต.เพชรพะงัน กรมทางหลวง ชนบท
๑๔	โครงการพัฒนาแหล่งน้ำ พังจัน สาธารณะประโยชน์ หมู่ที่ ๔ บ้านวักตุม	เพื่อให้สามารถเก็บกักน้ำไว้ ใช้ในฤดูแล้ง	ขุดลอกปรับปรุงแหล่ง น้ำพังจัน	๐	๐	๐	๐	๑๖,๐๐๐,๐๐๐	สามารถเก็บ น้ำอุปโภคบริโภค ได้ปริมาณเพิ่ม	ชุมชนได้มีแหล่งน้ำใช้ เพียงพอ	จังหวัด สุราษฎร์ธานี
รวม ๑๔ โครงการ				๒,๙๐๐,๐๐๐	๑,๕๐๐,๐๐๐	๒๒,๒๐๐,๐๐๐	๘๑๒,๐๐๐,๐๐๐	๒๐,๘๐๐,๐๐๐	-	-	

รายละเอียดโครงการพัฒนา

แผนพัฒนาท้องถิ่น (พ.ศ.๒๕๖๖ - ๒๕๗๐)

สำหรับ โครงการที่เกินศักยภาพขององค์กรปกครองส่วนท้องถิ่น
เทศบาลตำบลเพชรพะงัน

ยุทธศาสตร์จังหวัดที่ ๔ การพัฒนาลังคมปลอดภัย คุณภาพชีวิตที่ดี และมีศักยภาพในการแข่งขัน
ยุทธศาสตร์การพัฒนาของ อปท.ในเขตจังหวัดที่ ๕ ส่งเสริม พัฒนาคุณภาพชีวิต
ยุทธศาสตร์ที่ ๒ การพัฒนาด้านการศึกษา กีฬา ศาสนา ขนบธรรมเนียมประเพณี และศิลปวัฒนธรรม
แผนงาน อุตสาหกรรมและโยธา

ที่	โครงการ/กิจกรรม	วัตถุประสงค์	เป้าหมาย (ผลผลิตของโครงการ)	งบประมาณและที่ผ่านมา				ตัวชี้วัด (KPI)	ผลที่คาดว่าจะได้รับ	หน่วยงาน รับผิดชอบหลัก
				๒๕๖๖ (บาท)	๒๕๖๗ (บาท)	๒๕๖๘ (บาท)	๒๕๖๙ (บาท)			
๑	โครงการก่อสร้างอาคารศูนย์พัฒนาเด็กเล็กโรงเรียนวัดสมัยคงคา หมู่ที่ ๕ บ้านโกลกบ้านเก่า (ชุมชนที่ ๒)	เพื่อให้มีอาคารเพียงพอสำหรับจัดประสบการณ์การเรียนรู้ ของจำนวนเด็ก	ก่อสร้างอาคารศูนย์พัฒนาเด็กเล็กโรงเรียนวัดสมัยคงคา จำนวน ๑ แห่ง	๐	๐	๒,๒๐๐,๐๐๐	๐	๐	มีอาคารเพียงพอ และได้มาตรฐานรองรับจำนวนเด็กเล็กได้มากขึ้น	ทต.เพชรพะงัน สย.
รวม ๑ โครงการ				๐	๐	๒,๒๐๐,๐๐๐	๐	๐	-	

รายละเอียดโครงการพัฒนา

แผนพัฒนาท้องถิ่น (พ.ศ.๒๕๖๖ - ๒๕๗๐)

สำหรับ โครงการที่เกินศักยภาพขององค์การปกครองส่วนท้องถิ่น

เทศบาลตำบลเพชรพระเงิน

ยุทธศาสตร์จังหวัดที่ ๕ การสร้างฐานทรัพยากรชุมชนชาติที่มั่นคงและมีสภาพแวดล้อมที่เหมาะสม
 ยุทธศาสตร์การพัฒนาของ อบท. ในเขตจังหวัดที่ ๒ ส่งเสริม สนับสนุนการท่องเที่ยว และอนุรักษ์ ทรัพยากรธรรมชาติและสิ่งแวดล้อม
 ยุทธศาสตร์ที่ ๓ การพัฒนาด้านทรัพยากรธรรมชาติและสิ่งแวดล้อม
 แผนงาน อุตสาหกรรมและการโยธา

ที่	โครงการ/กิจกรรม	วัตถุประสงค์	เป้าหมาย (ผลผลิตของโครงการ)	งบประมาณและที่ผ่านมา					ตัวชี้วัด (KPI)	ผลที่คาดว่าจะได้รับ	หน่วยงาน รับผิดชอบหลัก
				๒๕๖๖ (บาท)	๒๕๖๗ (บาท)	๒๕๖๘ (บาท)	๒๕๖๙ (บาท)	๒๕๗๐ (บาท)			
๑	โครงการก่อสร้างบ่อน้ำบาด น้ำเสียบริเวณตลาดโคกเหล็ก	เพื่อบำบัดน้ำเสีย ก่อนปล่อยสู่ทะเล	ก่อสร้างบ่อน้ำบาดน้ำเสีย บริเวณตลาดโคกเหล็ก จำนวนบ่อน้ำเสียได้ ปริมาณวันละ ๒๐,๐๐๐ ลิตร	๐	๘,๐๐๐,๐๐๐	๐	๐	๐	มีบ่อน้ำบาดน้ำเสีย บริเวณตลาดโคกเหล็ก	มีระบบบำบัดน้ำเสีย ที่มีประสิทธิภาพ ลดปัญหาน้ำเสียลงสู่แหล่งน้ำธรรมชาติ	จังหวัดสุราษฎร์ธานี
๒	โครงการอนุรักษ์ฟื้นฟูแหล่งน้ำเขาโกก ชุมชนบ้านโคกเหล็ก ชุมชนที่ ๔ บ้านโคกเหล็ก ตำบลเกาะพะงัน อำเภอเกาะพะงัน จังหวัดสุราษฎร์ธานี	๑. เพื่อเป็นแหล่งน้ำต้นทุน เพิ่มประสิทธิภาพแหล่งน้ำ ๒. แก้ไขปัญหาการขาดแคลนน้ำอุปโภค และเสริมการเกษตร ในช่วงฤดูแล้ง	ก่อสร้างฝายน้ำล้น ชุมชนบ้านโคกเหล็ก จำนวน ๑ แห่ง ขนาดกว้าง ๑๐ ม. ยาว ๑๗ ม. ลึก ๓ ม.	๐	๐	๓๖๐,๐๐๐	๐	๐	มีฝายน้ำล้น ชุมชนบ้านโคกเหล็ก จำนวน ๑ แห่ง	ชุมชนบ้านโคกเหล็ก มีน้ำอุปโภคอย่างเพียงพอและทั่วถึง	สนง.เลขานุการ คณะกรรมการลุ่มน้ำ ภาคใต้ฝั่งตะวันออก ส่วนที่ ๑ จังหวัดชุมพร

ที่	โครงการ/กิจกรรม	วัตถุประสงค์	เป้าหมาย (ผลผลิตของโครงการ)	งบประมาณและที่เข้ามา					ตัวชี้วัด (KPI)	ผลที่คาดว่าจะได้รับ	หน่วยงาน รับผิดชอบหลัก
				๒๕๖๖ (บาท)	๒๕๖๗ (บาท)	๒๕๖๘ (บาท)	๒๕๖๙ (บาท)	๒๕๗๐ (บาท)			
๓	โครงการก่อสร้างเตาเผาขยะแบบบูรณาการ	๑.เพื่อกำจัดขยะมูลฝอยในเขตเทศบาลตำบลเพชรพระเงิน	ก่อสร้างโรงเรือนพร้อมเตาเผาขยะ	๓๐,๐๐๐,๐๐๐	๓๐,๐๐๐,๐๐๐	๓๐,๐๐๐,๐๐๐	๓๐,๐๐๐,๐๐๐	๓๐,๐๐๐,๐๐๐	บริหารจัดการขยะในเขตเทศบาลตำบลเพชรพระเงิน ลดลงมีการบริหารจัดการการที่ถูกต้องสุจริตภายใน ๑๐๐	ทต.เพชรพระเงิน สส	
	รวม ๓ โครงการ	-	-	๓๐,๐๐๐,๐๐๐	๓๐,๐๐๐,๐๐๐	๓๐,๐๐๐,๐๐๐	๓๐,๐๐๐,๐๐๐	๓๐,๐๐๐,๐๐๐			

รายละเอียดโครงการพัฒนา

แผนพัฒนาท้องถิ่น (พ.ศ.๒๕๖๖ - ๒๕๗๐)

สำหรับ โครงการที่เกินศักยภาพขององค์กรปกครองส่วนท้องถิ่น

เทศบาลตำบลเพชรพะงัน

ยุทธศาสตร์จังหวัดที่ ๒ การส่งเสริมอุตสาหกรรมบริการ และการท่องเที่ยวที่ยั่งยืน
 ยุทธศาสตร์การพัฒนาของ อปท.ในเขตจังหวัดที่ ๒ ส่งเสริม สนับสนุนการท่องเที่ยว และการอนุรักษ์ทรัพยากรธรรมชาติและสิ่งแวดล้อม
 ยุทธศาสตร์ ๖ การพัฒนาด้านบริหารจัดการการท่องเที่ยว
 แผนงาน เศรษฐกิจชุมชน

ที่	โครงการ/กิจกรรม	วัตถุประสงค์	เป้าหมาย (ผลผลิตของโครงการ)	งบประมาณและที่ผ่านมา					ตัวชี้วัด (KPI)	ผลที่คาดว่าจะได้รับ	หน่วยงาน รับผิดชอบหลัก
				๒๕๖๖ (บาท)	๒๕๖๗ (บาท)	๒๕๖๘ (บาท)	๒๕๖๙ (บาท)	๒๕๗๐ (บาท)			
๑	โครงการติดตั้งกล้องโทรทัศน์วงจรปิด CCTV พร้อมศูนย์ควบคุมระบบ	๑. เพื่อความปลอดภัยในชีวิตและทรัพย์สิน ๒. เพื่อเฝ้าระวังป้องกันการก่ออาชญากรรม ๓. เพื่อใช้เป็นพยานหลักฐานในการดำเนินคดีในกระบวนการยุติธรรม	ติดตั้งกล้องโทรทัศน์วงจรปิด CCTV พร้อมศูนย์ควบคุมระบบ (จุดเสี่ยงบริเวณทางแยก) จำนวน ๓๘ จุด กล้องวงจรปิด จำนวน ๒๒๘ ตัว	๑๐,๐๐๐,๐๐๐	๐	๐	๐	๐	๐	๑. ประชาชนและนักท่องเที่ยว มีความปลอดภัยในชีวิตและทรัพย์สิน ๒. เป็นหลักฐานและข้อมูลที่สำคัญในการดำเนินคดีต่างๆ	อบจ.สุพรรณบุรี หน่วยงานอื่นที่เกี่ยวข้อง
รวม ๑ โครงการ				๑๐,๐๐๐,๐๐๐	๐	๐	๐	๐	๐		

รายละเอียดโครงการพัฒนา
แผนพัฒนาท้องถิ่น (พ.ศ.๒๕๖๖ - ๒๕๗๐)
สำหรับ โครงการที่เกินศักยภาพขององค์กรปกครองส่วนท้องถิ่น
เทศบาลตำบลเพชรพะงัน

ยุทธศาสตร์จังหวัดที่ ๒ การส่งเสริมอุตสาหกรรมบริการ และการท่องเที่ยวที่ยั่งยืน
 ยุทธศาสตร์การพัฒนาของ อปท.ในเขตจังหวัดที่ ๒ ส่งเสริม สนับสนุนการท่องเที่ยว และการอนุรักษ์ทรัพยากรธรรมชาติและสิ่งแวดล้อม
 ยุทธศาสตร์ ๖ ด้านบริหารจัดการการท่องเที่ยว
 แผนงาน การศาสนาวัฒนธรรมและนันทนาการ (งานวิชาการวางแผนและส่งเสริมการท่องเที่ยว)

ที่	โครงการ/กิจกรรม	วัตถุประสงค์	เป้าหมาย (ผลผลิตของโครงการ)	งบประมาณและที่ผ่านมา				ตัวชี้วัด (KPI)	ผลที่คาดว่าจะได้รับ	หน่วยงาน รับผิดชอบหลัก	
				๒๕๖๖ (บาท)	๒๕๖๗ (บาท)	๒๕๖๘ (บาท)	๒๕๖๙ (บาท)				๒๕๗๐ (บาท)
๑	โครงการติดตั้งระบบ กระแสไฟฟ้า (ภูเขาหრა-บ้านโกลกหล้า) หมู่ที่ ๗ บ้านโกลกหล้า (ชุมชนที่ ๔)	เพื่อส่งเสริมการท่องเที่ยว ในอำเภอเกาะพะงัน และ สร้างจุดเด่นของสถานที่ ให้เป็นที่รู้จักของประชาชน ชาวไทยและชาวต่างชาติ	ติดตั้งระบบกระแสไฟฟ้า (ภูเขาหრა - บ้านโกลกหล้า)	๐	๐	๐	๐	๓๕๐,๐๐๐,๐๐๐	มีระบบ กระแสไฟฟ้า จำนวน ๑ แห่ง	สร้างจุดขาย โดยการนำ อัตลักษณ์ของภูเขาหรา ที่มีความอุดมสมบูรณ์และ สวยงาม มาเป็นจุดขาย และส่งเสริมการท่องเที่ยว อำเภอเกาะพะงัน	ทต.เพชรพะงัน หน่วยงานอื่น
๒	โครงการจัดทำป้าย ประชาสัมพันธ์ แหล่งท่องเที่ยว ในเขตพื้นที่ ทต.เพชรพะงัน	๑. ประชาชนและนักท่องเที่ยว ได้รับประโยชน์จากการพัฒนา สิ่งอำนวยความสะดวกทางการ ท่องเที่ยว ๒. ส่งเสริมการท่องเที่ยวช่วย ให้เกิดการพัฒนาบริการ และสิ่งอำนวยความสะดวก	ก่อสร้าง ป้ายประชาสัมพันธ์ แหล่งท่องเที่ยว (ป้ายโอเวอร์เฮด) Overhead จำนวน ๓ จุด (แบบป้ายมาตรฐาน กรมทางหลวง)	๐	๐	๐	๐	๕,๐๐๐,๐๐๐	มีป้าย ประชาสัมพันธ์ แหล่งท่องเที่ยว (ป้ายโอเวอร์เฮด) Overhead จำนวน ๓ จุด	๑. แหล่งท่องเที่ยวมี ศักยภาพในการรองรับ นักท่องเที่ยว ๒. ประชาชนสามารถ สัญจรไปมาได้อย่าง สะดวกและปลอดภัย	ทต.เพชรพะงัน กรมทางหลวง ชนบท

ที่	โครงการ/กิจกรรม	วัตถุประสงค์	เป้าหมาย (ผลผลิตของโครงการ)	งบประมาณและที่ผ่านมา				ตัวชี้วัด (KPI)	ผลที่คาดว่าจะได้รับ	หน่วยงาน รับผิดชอบหลัก
				๒๕๖๖ (บาท)	๒๕๖๗ (บาท)	๒๕๖๘ (บาท)	๒๕๖๙ (บาท)			
๓	โครงการพัฒนาแหล่งท่องเที่ยวแนวแหลมยายซี หมู่ที่ ๗ บ้านโกลกหน้า (ชุมชนที่ ๔)	เพื่อส่งเสริมการท่องเที่ยวและรองรับการขยายตัวทางเศรษฐกิจการท่องเที่ยวและกาโรงแรม	๑. พัฒนาแหล่งท่องเที่ยวแหลมยายซี โดยการปรับปรุงภูมิทัศน์ พร้อมสาธารณูปโภค ๒. จัดให้เป็นสวนสาธารณะ ๓. มีศาลาที่พักอาศัย ๔. มีเครื่องเล่นออกกำลังกาย	๐	๐	๑๕,๐๐๐,๐๐๐	๐	แหลมยายซี ได้รับการพัฒนาเป็นแหล่งท่องเที่ยว จำนวน ๑ แห่ง	ทต.เพชรพะงัน กฟผ. หน่วยงานอื่น	
๔	โครงการก่อสร้างฐานประดิษฐานพระอนุสาวรีย์ พลเรือเอก สมเด็จพระนางเจ้าบรมวงศ์เธอกรมพลเรือเอก มหาวชิราลงกรณฯ (ชุมชนที่ ๔)	๑. เพื่อประดิษฐานเป็นพระอนุสาวรีย์บริเวณแหลมยายซี ๒. เพื่อให้ประชาชนนักท่องเที่ยว ตลอดจนชาวประมงที่เดินเรือผ่านไปมาไว้แนวสักการบูชาเพื่อเสริมสิริมงคล และเป็นที่พักพิงทางใจ ของลูกหลานชาวเกาะพะงัน	- ก่อสร้างฐานประดิษฐานพระอนุสาวรีย์ พร้อมอัญเชิญรูปหล่อโลหะ พลเรือเอก สมเด็จพระนางเจ้าบรมวงศ์เธอกรมพลเรือเอก มหาวชิราลงกรณฯ - บริเวณแหลมยายซี จำนวน ๑ แห่ง	๐	๐	๓,๕๐๐,๐๐๐	๐	มีพระอนุสาวรีย์ พลเรือเอก สมเด็จพระนางเจ้าบรมวงศ์เธอ กรมพลเรือเอก มหาวชิราลงกรณฯ ตั้งอยู่บริเวณแหลมยายซี จำนวน ๑ แห่ง	ทต.เพชรพะงัน กฟผ. หน่วยงานอื่น	
รวม ๔ โครงการ				๐	๐	๒๓,๕๐๐,๐๐๐	๐	-	-	

**รายละเอียดโครงการพัฒนา
แผนพัฒนาท้องถิ่น (พ.ศ.๒๕๖๖ - ๒๕๗๐)
สำหรับ โครงการที่เกินศักยภาพขององค์กรปกครองส่วนท้องถิ่น
เทศบาลตำบลเพชรพระเงิน**

ยุทธศาสตร์จังหวัดที่ ๔ การพัฒนาสังคมปลอดภัย คุณภาพชีวิตที่ดี และมีศักยภาพในการแข่งขัน
ยุทธศาสตร์การพัฒนาของ อปท.ในเขตจังหวัดที่ ๕ ส่งเสริม พัฒนาคุณภาพชีวิต
ยุทธศาสตร์ที่ ๒ การพัฒนาด้านการศึกษา กีฬา ศาสนา ขนบธรรมเนียมประเพณี และศิลปวัฒนธรรม
ยุทธศาสตร์ที่ ๗ การพัฒนาด้านการป้องกันและแก้ไขปัญหายาเสพติด และส่งเสริมสุขภาพชุมชน
แผนงานคณะชุมชน (งานส่วนสาธารณะ)

ที่	โครงการ/กิจกรรม	วัตถุประสงค์	เป้าหมาย (ผลผลิตของโครงการ)	งบประมาณและที่ผ่านมา				ตัวชี้วัด (KPI)	ผลที่คาดว่าจะได้รับ	หน่วยงาน รับผิดชอบหลัก
				๒๕๖๖ (บาท)	๒๕๖๗ (บาท)	๒๕๖๘ (บาท)	๒๕๖๙ (บาท)			
๑	โครงการก่อสร้างอาคาร อสังหาริมทรัพย์ สำหรับใช้ในการฝึกซ้อมกีฬา เล่นกีฬา ออกกำลังกาย และ ใช้ในการแข่งขันกีฬาต่างๆ (ชุมชนที่ ๑)	เพื่อให้มีอาคารอสังหาริมทรัพย์ พร้อมสาธารณูปโภค สำหรับใช้ในการฝึกซ้อมกีฬา เล่นกีฬา ออกกำลังกาย และ ใช้ในการแข่งขันกีฬาต่างๆ	อาคารอสังหาริมทรัพย์ พร้อมสาธารณูปโภค จำนวน ๑ แห่ง	๐	๐	๐	๒๕,๐๐๐,๐๐๐	๐	มีอาคาร อสังหาริมทรัพย์ พร้อมสาธารณูปโภค จำนวน ๑ แห่ง	ทต.เพชรพระเงิน กรม พลศึกษา
๒	โครงการก่อสร้างสถานกีฬา ประจำชุมชน หมู่ที่ ๗ บ้านโคกเหล็ก (ชุมชนที่ ๔)	เพื่อให้ประชาชนมีสถานที่ เล่นกีฬา และออกกำลังกาย	สถานกีฬาประจำชุมชน พร้อมสาธารณูปโภค จำนวน ๑ แห่ง	๐	๐	๑,๐๐๐,๐๐๐	๐	๐	มีสถานกีฬา ประจำชุมชน พร้อมสาธารณูปโภค จำนวน ๑ แห่ง	ทต.เพชรพระเงิน กฟผ.

ที่	โครงการ/กิจกรรม	วัตถุประสงค์	เป้าหมาย (ผลผลิตของโครงการ)	งบประมาณและที่ผ่านมา					ตัวชี้วัด (KPI)	ผลที่คาดว่าจะ จะได้รับ	หน่วยงาน รับผิดชอบหลัก
				๒๕๖๖ (บาท)	๒๕๖๗ (บาท)	๒๕๖๘ (บาท)	๒๕๖๙ (บาท)	๒๕๗๐ (บาท)			
๓	โครงการก่อสร้างสนามเด็กเล่นสำหรับชุมชน หมู่ที่ ๗ บ้านโหลกหล้า (ชุมชนที่ ๔)	เพื่อให้เด็กเล็กและเยาวชน มีสถานที่วิ่งเล่น เล่นกีฬา และออกกำลังกาย	ก่อสร้างสนามเด็กเล่น สำหรับชุมชน จำนวน ๑ แห่ง	๐	๑,๐๐๐,๐๐๐	๐	๐	๐	มีสนามเด็กเล่น สำหรับชุมชน จำนวน ๑ แห่ง	ประชาชนมีสถานที่เล่นกีฬา และออกกำลังกาย	ทต.เพชรพะงัน กฟผ.
๔	โครงการลานออกกำลังกาย สำหรับผู้สูงอายุ หมู่ที่ ๗ บ้านโหลกหล้า (ชุมชนที่ ๔)	เพื่อให้ผู้สูงอายุ มีสถานที่ ออกกำลังกาย และมี สิ่งอำนวยความสะดวกและปลอดภัย	ลานออกกำลังกาย ของผู้สูงอายุ จำนวน ๑ แห่ง	๐	๐	๐	๑,๐๐๐,๐๐๐	มีลานออกกำลังกาย กำลังกาย สำหรับผู้สูงอายุ จำนวน ๑ แห่ง	ผู้สูงอายุ มีสุขภาพร่างกาย แข็งแรง มีพลานามัยดี	ทต.เพชรพะงัน กฟผ.	
รวม ๔ โครงการ				๐	๑,๐๐๐,๐๐๐	๑,๐๐๐,๐๐๐	๒๕,๐๐๐,๐๐๐	๑,๐๐๐,๐๐๐	-	-	

บัญชีครุภัณฑ์

(ผ.๐๓)

ที่	แผนงาน	หมวด	ประเภท	วัตถุประสงค์	เป้าหมาย (ผลผลิตของครุภัณฑ์)	งบประมาณและที่ผ่านมา					หน่วยงาน รับผิดชอบหลัก
						๒๕๖๖ (บาท)	๒๕๖๗ (บาท)	๒๕๖๘ (บาท)	๒๕๖๙ (บาท)	๒๕๗๐ (บาท)	
๓	บริหารงานทั่วไป	ครุภัณฑ์	ครุภัณฑ์คอมพิวเตอร์	เพื่อใช้สำหรับงานพิมพ์เอกสารทางราชการ เกิดความพร้อม และ ความสะดวก รวดเร็ว ในการปฏิบัติงาน	เครื่องพิมพ์ Multifunction ชนิดเลเซอร์ หรือชนิด LED สี จำนวน ๔ เครื่อง ตามเกณฑ์ราคากลางและคุณลักษณะพื้นฐาน ครุภัณฑ์คอมพิวเตอร์ ของกระทรวงดิจิทัล เพื่อเศรษฐกิจและสังคม	๑๕,๐๐๐ (๑ เครื่อง)	๑๕,๐๐๐ (๑ เครื่อง)	๑๕,๐๐๐ (๑ เครื่อง)	๑๕,๐๐๐ (๑ เครื่อง)	๐	สำนักงานปลัด
๔	บริหารงานทั่วไป	ครุภัณฑ์	ครุภัณฑ์คอมพิวเตอร์	เพื่อใช้สำหรับงานพิมพ์เอกสารทางราชการ เกิดความพร้อม และ ความสะดวก รวดเร็ว ในการปฏิบัติงาน	เครื่องพิมพ์ Multifunction ชนิดขาวดำ ชนิด Network แบบที่ ๑ จำนวน ๑ เครื่อง ตามเกณฑ์ราคากลางและคุณลักษณะพื้นฐาน ครุภัณฑ์คอมพิวเตอร์ ของกระทรวงดิจิทัล เพื่อเศรษฐกิจและสังคม	๘๘,๐๐๐ (๑ เครื่อง)	๐	๐	๐	๐	กองคลัง
๕	บริหารงานทั่วไป	ครุภัณฑ์	ครุภัณฑ์คอมพิวเตอร์	เพื่อใช้สำหรับสำรองไฟ กรณีเกิดไฟฟ้ดับหรือ ขัดข้อง ขณะปฏิบัติงาน ราชการ อดความเสี่ยง และความเสียหายของ ครุภัณฑ์คอมพิวเตอร์และ ครุภัณฑ์อื่นๆ ที่ต้องมีการ สำรองไฟฟ้าไว้	- เครื่องสำรองไฟ ขนาด ๑ kVA จำนวน ๘ เครื่อง ตามเกณฑ์ราคากลางและคุณลักษณะพื้นฐาน ครุภัณฑ์คอมพิวเตอร์ ของกระทรวงดิจิทัล เพื่อเศรษฐกิจและสังคม	๓๔,๘๐๐ (๔ เครื่อง)	๑๑,๖๐๐ (๒ เครื่อง)	๕,๘๐๐ (๑ เครื่อง)	๕,๘๐๐ (๑ เครื่อง)	๐	สำนักปลัด กองคลัง ศึกษา

ที่	แผนงาน	หมวด	ประเภท	วัตถุประสงค์	เป้าหมาย (ผลผลิตของครุภัณฑ์)	งบประมาณและที่ผ่านมา					หน่วยงาน รับผิดชอบหลัก
						๒๕๖๖ (บาท)	๒๕๖๗ (บาท)	๒๕๖๘ (บาท)	๒๕๖๙ (บาท)	๒๕๗๐ (บาท)	
๖	บริหารงานทั่วไป	ครุภัณฑ์ โฆษณาและ เผยแพร่	เพื่อใช้ในการถ่ายภาพในกา จัดเก็บภาษีและให้เกิดความ พร้อมและความสะดวกรวด เร็วในการปฏิบัติงาน	- กล้องถ่ายภาพระบบดิจิทัล จำนวน ๑ ตัว ความละเอียด ๒๐ ล้านพิกเซล ตามเกณฑ์มาตรฐานครุภัณฑ์และคุณลักษณะของสำนัก งบประมาณ	๐	๑๙,๓๐๐	๐	๐	๐	๐	กองคลัง
๗	บริหารงานทั่วไป	ครุภัณฑ์ คอมพิวเตอร์	เพื่อใช้สำหรับงานพิมพ์ เอกสารทางการ เกิดความพร้อม และ ความสะดวก รวดเร็ว ในการปฏิบัติงาน	- เครื่องคอมพิวเตอร์โน้ตบุ๊ก สำหรับงาน ประมวลผล จำนวน ๒ เครื่อง ตามเกณฑ์ราคากลางและคุณลักษณะพื้นฐาน ครุภัณฑ์คอมพิวเตอร์ ของกระทรวงดิจิทัล เพื่อเศรษฐกิจและสังคม	๔๔,๐๐๐ (๒ เครื่อง)	๐	๐	๐	๐	๐	สำนักปลัดฯ กองการศึกษา
๘	บริหารงานทั่วไป	ครุภัณฑ์ สำนักงาน	เพื่อบริการประชาชนที่มา ขอรับบริการ	เครื่องปรับอากาศ แบบแยกส่วน ชนิดแขวน ขนาด ๒๔,๐๐๐ บีทียู ตามเกณฑ์ครุภัณฑ์ที่ปรากฏในเกณฑ์ราคากลาง และคุณลักษณะพื้นฐานครุภัณฑ์สำนักงาน งบประมาณ สำนักงบประมาณ	๓๒,๔๐๐	๐	๐	๐	๐	๐	สำนักปลัด
๙	บริหารงานทั่วไป	ครุภัณฑ์ สำนักงาน	เพื่อบริการประชาชนที่มา ขอรับบริการ	เครื่องปรับอากาศ แบบแยกส่วน ชนิดแขวน ขนาด ๓๖,๐๐๐ บีทียู ตามเกณฑ์ครุภัณฑ์ที่ปรากฏในเกณฑ์ราคากลาง และคุณลักษณะพื้นฐานครุภัณฑ์สำนักงาน งบประมาณ สำนักงบประมาณ	๐	๔๗,๐๐๐	๐	๐	๐	๐	สำนักปลัด

ที่	แผนงาน	หมวด	ประเภท	วัตถุประสงค์	เป้าหมาย (ผลผลิตของครุภัณฑ์)	งบประมาณและที่ผ่านมา					หน่วยงาน รับผิดชอบหลัก
						๒๕๖๖ (บาท) ๓๐,๔๐๐ (๒ เครื่อง)	๒๕๖๗ (บาท) ๐	๒๕๖๘ (บาท) ๐	๒๕๖๙ (บาท) ๐	๒๕๗๐ (บาท) ๐	
๑๐	การศึกษา	ครุภัณฑ์	ครุภัณฑ์ สำนักงาน	เพื่อใช้สำหรับดูดฝุ่น และ ทำความสะอาดบริเวณที่ เป็นพรม หรือตามซอกมุม ของห้องต่างๆ ในอาคาร สำนักงาน ศพด.	- เครื่องดูดฝุ่น ขนาด ๒๕ ลิตร จำนวน ๒ เครื่อง ตามบัญชีราคามาตรฐานครุภัณฑ์และ คุณลักษณะของสำนักงานงบประมาณ	๒๕๖๖ (บาท) ๐	๒๕๖๗ (บาท) ๐	๒๕๖๘ (บาท) ๐	๒๕๖๙ (บาท) ๐	๒๕๗๐ (บาท) ๐	กองการศึกษา
๑๑	กองศึกษา	ครุภัณฑ์	ครุภัณฑ์ สำนักงาน	เพื่อให้เกิดความปลอดภัย ในการปฏิบัติงาน	- พัฒมติดผ่านพรมติดตั้งขนาด ใบพัด ๑๖ นิ้ว จำนวน ๔ ตัว - เครื่องกรองน้ำแอสแตนเลส พร้อมสารกรองครบชุด จำนวน ๑ ชุด - ถังเก็บน้ำไฟเบอร์กลาส ขนาดบรรจุ ๒,๐๐๐ ลิตร พร้อมอุปกรณ์ติดตั้ง	๑๐,๐๐๐	๐	๐	๐	๐	กองการศึกษา
๑๒	กองศึกษา	ครุภัณฑ์	ครุภัณฑ์ สำนักงาน	เพื่อให้เกิดความปลอดภัย ในการปฏิบัติงาน	โต๊ะกินข้าวสแตนเลส ขนาดไม่น้อยกว่า (๗๕x๑๔๐x๕๐) จำนวน ๔ ชุด	๐	๐	๐	๔๐,๐๐๐	๐	กองการศึกษา
๑๓	กองการศึกษา	ครุภัณฑ์	ครุภัณฑ์ ไฟฟ้าและวิทยุ	เพื่อเกิดความปลอดภัย ชีวิตและทรัพย์สินของ ศูนย์พัฒนาเด็กเล็ก โรงเรียนวัดสมัยคงคา และ ศูนย์พัฒนาเด็กเล็ก โรงเรียนบ้านโฉลกเหล่า	กล้องโทรทัศน์วงจรปิด - กล้องโทรทัศน์วงจรปิดชนิดเครือข่าย แบบมุมมองคงที่ สำหรับติดตั้งภายนอก อาคาร สำหรับใช้เฝ้าระวังรักษาความ ปลอดภัยทั่วไป จำนวน ๒ ชุด	๐	๐	๐	๖๔,๐๐๐	๖๔,๐๐๐	กองการศึกษา

ที่	แผนงาน	หมวด	ประเภท	วัตถุประสงค์	เป้าหมาย (ผลผลิตของครุภัณฑ์)	งบประมาณและที่ผ่านมา					หน่วยงาน รับผิดชอบหลัก
						๒๕๖๖ (บาท) ๕,๐๐๐ (๒ เครื่อง)	๒๕๖๗ (บาท) ๕,๐๐๐ (๒ เครื่อง)	๒๕๖๘ (บาท) ๕,๐๐๐ (๒ เครื่อง)	๒๕๖๙ (บาท) ๐	๒๕๗๐ (บาท)	
๑๔	กองการศึกษา สาธารณสุข	ครุภัณฑ์ คอมพิวเตอร์	เพื่อใช้สำหรับสำรองไฟ กรณีเกิดไฟฟ้าดับหรือ ขัดข้อง ขณะปฏิบัติงาน ราชการ ลดความเสี่ยง และความเสียหายของ ครุภัณฑ์คอมพิวเตอร์และ ครุภัณฑ์อื่นๆ ที่ต้องมีการ สำรองไฟฟ้าไว้	- เครื่องสำรองไฟ ขนาด ๘๐๐ VA จำนวน ๒ เครื่อง ตามเกณฑ์ราคากลางและคุณลักษณะพื้นฐาน ครุภัณฑ์คอมพิวเตอร์ ของกระทรวงดิจิทัล เพื่อเศรษฐกิจและสังคม	๒๕๖๖ (บาท) ๕,๐๐๐ (๒ เครื่อง)	๒๕๖๗ (บาท) ๕,๐๐๐ (๒ เครื่อง)	๒๕๖๘ (บาท) ๕,๐๐๐ (๒ เครื่อง)	๒๕๖๙ (บาท) ๐	๒๕๗๐ (บาท)	กองการศึกษา กองสาธารณสุข และสิ่งแวดล้อม	
๑๕	สาธารณสุข	ครุภัณฑ์ สำนักงาน	เพื่อใช้สำนักงานเทศบาล มีโต๊ะและเก้าอี้ใช้สำหรับ ปฏิบัติงานราชการ เกิดความคล่องตัว และ เพิ่มประสิทธิภาพในการ ทำงานมากขึ้น	- โต๊ะและเก้าอี้ทำงาน มีพนักงาแนว สำหรับงานราชการ จำนวน ๒ ชุด - โต๊ะทำงาน กว้าง ๖๐ ยาว ๑๒๐ สูง ๗๕ ซม. มีตู้เก็บเอกสารด้านขวา - เก้าอี้สำนักงาน มีพนักพิงสูง แข็งแรง ทนทาน ปรับระดับสูงต่ำ ด้วยระบบไฮดรอลิปรับความยืดหยุ่นการโยนเอนได้	๐	๐	๐	๐	๑๕,๐๐๐	กองสาธารณสุข และสิ่งแวดล้อม	
๑๖	สาธารณสุข	ครุภัณฑ์ คอมพิวเตอร์	เพื่อใช้สำหรับงานพิมพ์ เอกสารทางราชการ เกิดความพร้อม และ ความสะดวก รวดเร็ว ในการปฏิบัติงาน	- เครื่องคอมพิวเตอร์ All In One สำหรับงานประมวลผล (๔ เครื่อง) ตามเกณฑ์ราคากลางและคุณลักษณะพื้นฐาน ครุภัณฑ์คอมพิวเตอร์ ของกระทรวงดิจิทัล เพื่อเศรษฐกิจและสังคม	๒๕๖๖ (บาท) ๖๙,๐๐๐ (๓ เครื่อง)	๒๕๖๗ (บาท) ๒๓,๐๐๐ (๑ เครื่อง)	๐	๐	๐	กองสาธารณสุข และสิ่งแวดล้อม	

ที่	แผนงาน	หมวด	ประเภท	วัตถุประสงค์	เป้าหมาย (ผลผลิตของครุภัณฑ์)	งบประมาณและที่ผ่านมา					หน่วยงาน รับผิดชอบหลัก
						๒๕๖๖ (บาท)	๒๕๖๗ (บาท)	๒๕๖๘ (บาท)	๒๕๖๙ (บาท)	๒๕๗๐ (บาท)	
๑๗	สาธารณสุข	ครุภัณฑ์ คอมพิวเตอร์	ครุภัณฑ์ คอมพิวเตอร์	เพื่อใช้สำหรับสำรองไฟ กรณีเกิดไฟดับหรือ ขัดข้อง ขณะปฏิบัติงาน ราชการ ลดความเสี่ยง และความเสียหายของ ครุภัณฑ์คอมพิวเตอร์และ ครุภัณฑ์อื่นๆ ที่ต้องมีการ สำรองไฟฟ้าไว้	- เครื่องสำรองไฟ ขนาด ๘๐๐ VA จำนวน ๔ เครื่อง ตามเกณฑ์ราคากลางและคุณลักษณะพื้นฐาน ครุภัณฑ์คอมพิวเตอร์ ของกระทรวงดิจิทัล เพื่อเศรษฐกิจและสังคม	๕,๐๐๐ (๒ เครื่อง)	๕,๐๐๐ (๒ เครื่อง)	๐	๐	๐	กองสาธารณสุข และสิ่งแวดล้อม
๑๘	สาธารณสุข และชุมชน	ครุภัณฑ์ งานบ้านงานครัว	ครุภัณฑ์ งานบ้านงานครัว	เพื่อใช้สำหรับตัดตกแต่ง สนามหญ้า ให้สวยงาม เป็นระเบียบเรียบร้อย	- เครื่องตัดหญ้า แบบข้อแข็ง ตามบัญชีราคามาตรฐานครุภัณฑ์และ คุณลักษณะของสำนักงานงบประมาณ	๑๙,๐๐๐ (๒ เครื่อง)	๘,๕๐๐ (๑ เครื่อง)	๐	๐	๐	กองสาธารณสุข และสิ่งแวดล้อม กองช่าง
๑๙	สาธารณสุข	ครุภัณฑ์ การแพทย์	ครุภัณฑ์ การแพทย์	เพื่อใช้สำหรับบริการช่วย เหลือคนไข้ที่ได้รับ ความ สะดวก	- ครุภัณฑ์การแพทย์ - เครื่องผลิตออกซิเจนไฟฟ้า ๒ เครื่อง - เครื่องชั่งน้ำหนักดิจิทัลพร้อมที่วัดส่วนสูง ๑ เครื่อง - เครื่องชุดหินปูนไฟฟ้า ๑ เครื่อง - เครื่องปั่นและผสมสารอุดฟัน ๑ เครื่อง - ยูนิตทำฟัน ๑ ชุด ตามบัญชีราคามาตรฐานครุภัณฑ์และ คุณลักษณะของสำนักงานงบประมาณ	๒๕,๐๐๐ ๒๐,๐๐๐ ๔๓,๒๐๐ ๑๓,๒๐๐ ๔๖๐,๐๐๐	๒,๕๐๐ ๐ ๐ ๐	๐ ๐ ๐ ๐	๐ ๐ ๐ ๐	๒๕,๐๐๐ ๒๐,๐๐๐ ๔๓,๒๐๐ ๑๓,๒๐๐	กองสาธารณสุข และสิ่งแวดล้อม สำหรับโครงการ พัฒนาศักยภาพ และคุณภาพ การให้บริการของ สถานีอนามัย

ที่	แผนงาน	หมวด	ประเภท	วัตถุประสงค์	เป้าหมาย (ผลผลิตของครุภัณฑ์)	งบประมาณและที่ผ่านมา					หน่วยงาน รับผิดชอบหลัก
						๒๕๖๖ (บาท)	๒๕๖๗ (บาท)	๒๕๖๘ (บาท)	๒๕๖๙ (บาท)	๒๕๗๐ (บาท)	
๑๘	สาธารณสุข	ครุภัณฑ์	ครุภัณฑ์ยานพาหนะและขนส่ง	เพื่อใช้สำหรับเก็บขยะ และเพื่อความสะดวกรวดเร็วปลอดภัยในการปฏิบัติงาน	- รถบรรทุกขยะ - ขนาด ๑ ตัน ปริมาตรกระบอกลูบไม่ต่ำกว่า ๒,๔๐๐ ซีซี หรือกำลังเครื่องยนต์สูงสุดไม่ต่ำกว่า ๑๑๐ กิโลวัตต์ แบบเปิดข้างเทท้าย	๙๕๐,๐๐๐	๐	๐	๐	๐	กองสาธารณสุขและสิ่งแวดล้อม
๑๙	สาธารณสุข	ครุภัณฑ์	ครุภัณฑ์ยานพาหนะและขนส่ง	เพื่อใช้สำหรับเก็บขยะ และเพื่อความสะดวกรวดเร็วปลอดภัยในการปฏิบัติงาน	- รถบรรทุกขยะ - ขนาด ๖ ตัน ๖ ล้อ ปริมาตรกระบอกลูบไม่ต่ำกว่า ๖,๐๐๐ ซีซี หรือกำลังเครื่องยนต์สูงสุดไม่ต่ำกว่า ๑๗๐ กิโลวัตต์ แบบอัตโนมัติ	๙๕๐,๐๐๐	๐	๐	๐	๐	กองสาธารณสุขและสิ่งแวดล้อม
๒๐	เคหะและชุมชน	ครุภัณฑ์	ครุภัณฑ์ยานพาหนะและขนส่ง	เพื่อให้เกิดความพร้อมและความสะดวกรวดเร็วในการปฏิบัติงาน	- รถบรรทุก (ดีเซล) ขนาด ๑ ตัน ๒ คัน ปริมาตรกระบอกลูบไม่ต่ำกว่า ๒,๔๐๐ ซีซี หรือกำลังเครื่องยนต์สูงสุด ไม่ต่ำกว่า ๑๑๐ กิโลวัตต์ ขับเคลื่อน ๔ ล้อ แบบดับเบิลแบริด ตามบัญชีราคามาตรฐานครุภัณฑ์และคุณลักษณะของสำนักงานงบประมาณ	๑,๐๙๒,๐๐๐	๑,๐๙๒,๐๐๐	๐	๐	๐	กองสาธารณสุขและสิ่งแวดล้อม กองช่าง
๒๑	บริหารงานทั่วไป	ครุภัณฑ์	ครุภัณฑ์ยานพาหนะและขนส่ง	เพื่อให้เกิดความพร้อมและความสะดวกรวดเร็วในการปฏิบัติงาน	- รถบรรทุก (ดีเซล) ขนาด ๖ ตัน ๖ ล้อ ปริมาตรกระบอกลูบไม่ต่ำกว่า ๖,๐๐๐ ซีซี หรือ กำลังเครื่องยนต์สูงสุด ไม่ต่ำกว่า ๑๗๐ กิโลวัตต์ แบบบรรทุกน้ำ ตามบัญชีราคามาตรฐานครุภัณฑ์และคุณลักษณะของสำนักงานงบประมาณ	๐	๐	๒,๖๓๓,๐๐๐	๐	๐	สำนักปลัด

ที่	แผนงาน	หมวด	ประเภท	วัตถุประสงค์	เป้าหมาย (ผลผลิตของครุภัณฑ์)	งบประมาณและที่ผ่านมา					หน่วยงาน รับผิดชอบหลัก
						๒๕๖๖ (บาท)	๒๕๖๗ (บาท)	๒๕๖๘ (บาท)	๒๕๖๙ (บาท)	๒๕๗๐ (บาท)	
๒๒	คณะและชุมชน	ครุภัณฑ์ ก่อสร้าง	ครุภัณฑ์งาน ก่อสร้าง	เพื่อใช้ทดสอบดินและคอนกรีต	เป้าหมาย (ผลผลิตของครุภัณฑ์) แบบหล่อคอนกรีตเหลี่ยม ขนาด ๑๕ x ๑๕ x ๑๕ ซม. ๓ ลูก พร้อมเหล็กทั้งเหลี่ยม ๑ อัน	๐	๐	๐	๐	๒๕,๗๐๐ (บาท)	สำนักปลัด (สถานธนาขุนบาล)
*๒๓	บริหารงานทั่วไป	ครุภัณฑ์ สำนักงาน	ครุภัณฑ์ สำนักงาน	เพื่อให้พนักงานเทศบาล มีโต๊ะและเก้าอี้ใช้สำหรับ ปฏิบัติงานราชการ เกิดความคล่องตัว และ เพิ่มประสิทธิภาพในการ ทำงานมากขึ้น	- โต๊ะและเก้าอี้มีพนักวางแขน สำหรับงานราชการ จำนวน ๑ ชุด - โต๊ะทำงาน กว้าง ๘๐ ยาว ๑๕๐ สูง ๗๕ ซม. มี ๑ ลีนซ์ก ๑ ตู้เก็บเอกสารด้านขวา และ ๑ ตู้เก็บเอกสารด้านซ้าย - เก้าอี้สำนักงาน โครงสร้างแข็งแรง พนักพิงระดับไหล่ แข็งแรง ทนทาน มีที่เท้าแขน มีไฮโดรริกปรับระดับ	๐	๐	๐	๐	๘,๐๐๐ (บาท)	สำนักปลัด (สถานธนาขุนบาล)
*๒๔	บริหารงานทั่วไป	ครุภัณฑ์ สำนักงาน	ครุภัณฑ์ สำนักงาน	เพื่อให้พนักงานเทศบาล/ พนักงานจ้าง มีโต๊ะและ เก้าอี้ใช้สำหรับปฏิบัติงาน ราชการ เกิดความคล่องตัว และเพิ่มประสิทธิภาพ ในการทำงานมากขึ้น	- โต๊ะและเก้าอี้มีพนักวางแขน จำนวน ๓ ชุด - โต๊ะทำงาน กว้าง ๖๐ ยาว ๑๒๐ สูง ๗๕ ซม. มีตู้เก็บเอกสารด้านขวา - เก้าอี้สำนักงาน โครงสร้างแข็งแรง พนักพิงระดับไหล่ แข็งแรง ทนทาน มีที่เท้าแขน มีไฮโดรริกปรับระดับ	๐	๐	๐	๐	๒๑,๐๐๐ (บาท)	สำนักปลัด (สถานธนาขุนบาล)

ที่	แผนงาน	หมวด	ประเภท	วัตถุประสงค์	เป้าหมาย (ผลผลิตของครุภัณฑ์)	งบประมาณและที่ผ่านมา					หน่วยงาน รับผิดชอบหลัก	
						๒๕๖๖ (บาท)	๒๕๖๗ (บาท)	๒๕๖๘ (บาท)	๒๕๖๙ (บาท)	๒๕๗๐ (บาท)		
*๒๕	บริหารงานทั่วไป	ครุภัณฑ์ ไฟฟ้าและวิทยุ	ครุภัณฑ์ ไฟฟ้าและวิทยุ	เพื่อให้เกิดความปลอดภัย ในชีวิตและทรัพย์สิน	เป้าหมาย (ผลผลิตของครุภัณฑ์) โครงการติดตั้งกล้องโทรทัศน์วงจรปิด จำนวน ๑ ระบบ - อุปกรณ์บันทึกภาพผ่านเครือข่าย แบบ ๔ ช่อง - กล้องโทรทัศน์วงจรปิดชนิดเครือข่าย แบบมุมมองคงที่ สำหรับติดตั้งภายใน อาคาร สำหรับใช้เฝ้าระวังรักษาความ ปลอดภัยทั่วไป จำนวน ๓ กล้อง - กล้องโทรทัศน์วงจรปิดชนิดเครือข่าย แบบมุมมองคงที่ สำหรับติดตั้งภายนอก อาคาร สำหรับใช้เฝ้าระวังรักษาความ ปลอดภัยทั่วไป จำนวน ๔ กล้อง - อุปกรณ์กระจายสัญญาณแบบ ขนาด ๘ ช่อง	๐	๐	๐	๐	๐	๒๓๔,๕๐๐ (บาท)	สำนักปลัด (สถานธนาอนุบาล)
*๒๖	บริหารงานทั่วไป	ครุภัณฑ์ ไฟฟ้าและวิทยุ	ครุภัณฑ์ ไฟฟ้าและวิทยุ	เพื่อให้สำหรับดูการบันทึก ภาพของกล้องโทรทัศน์ วงจรปิด	- โทรทัศน์ แอลอี ดี (LED TV) ระดับความละเอียดจอภาพ ๑๙๒๐ x ๑๐๘๐ พิกเซล ขนาด ๔๐ นิ้ว ตามบัญชีราคามาตรฐานครุภัณฑ์และ คุณลักษณะของสำนักงบประมาณ	๐	๐	๐	๐	๐	๑๒,๑๐๐ (บาท)	สำนักปลัด (สถานธนาอนุบาล)
*๒๗	บริหารงานทั่วไป	ครุภัณฑ์ คอมพิวเตอร์	ครุภัณฑ์ คอมพิวเตอร์	เพื่อให้มีระบบงานที่มี ประสิทธิภาพ และได้ มาตรฐาน	- โปรแกรมระบบงานการรับจำนำ ๑ ระบบ	๐	๐	๐	๐	๐	๘๐,๐๐๐ (บาท)	สำนักปลัด (สถานธนาอนุบาล)

ที่	แผนงาน	หมวด	ประเภท	วัตถุประสงค์	เป้าหมาย (ผลผลิตของครุภัณฑ์)	งบประมาณและที่ผ่านมา					หน่วยงาน รับผิดชอบหลัก	
						๒๕๖๖ (บาท)	๒๕๖๗ (บาท)	๒๕๖๘ (บาท)	๒๕๖๙ (บาท)	๒๕๗๐ (บาท)		
*๒๘	บริหารงานทั่วไป	ครุภัณฑ์	คอมพิวเตอร์	เพื่อให้เกิดความพร้อมและความสะดวกรวดเร็วในการปฏิบัติงาน	- โครงการติดตั้งระบบคอมพิวเตอร์ สำหรับบริการปฏิบัติงานสถานธนาบุญบาล - เครื่องคอมพิวเตอร์แม่ข่าย แบบที่ ๒ จำนวน ๑ เครื่อง - เครื่องคอมพิวเตอร์ สำหรับงานประมวลผล แบบที่ ๑ (จอขนาดไม่น้อยกว่า ๑๙ นิ้ว) จำนวน ๓ เครื่อง เครื่องสำรองไฟฟ้า ขนาด ๑ kVA จำนวน ๓ เครื่อง - เครื่องพิมพ์ชนิดเลเซอร์ หรือชนิด LED ขนาด ชนิด Network แบบที่ ๑ จำนวน ๓ เครื่อง	๐	๐	๐	๐	๐	๔๖๐,๑๐๐	สำนักปลัด (สถานธนาบุญบาล)
*๒๙	บริหารงานทั่วไป	ครุภัณฑ์	ครุภัณฑ์ สำนักงาน	เพื่อบริการประชาชน ที่มาติดต่อขอรับบริการ	- เครื่องปรับอากาศ แบบแยกส่วน ชนิดแบบแขวน ขนาด ๓๖,๐๐๐ บีทียู จำนวน ๓ เครื่อง ตามบัญชีราคามาตรฐานครุภัณฑ์และ คุณลักษณะของสำนักงานงบประมาณ	๐	๐	๐	๐	๐	๑๔๑,๐๐๐	สำนักปลัด (สถานธนาบุญบาล)

ที่	แผนงาน	หมวด	ประเภท	วัตถุประสงค์	เป้าหมาย (ผลผลิตของครุภัณฑ์)	งบประมาณและที่ผ่านมา					หน่วยงาน รับผิดชอบหลัก
						๒๕๖๖ (บาท)	๒๕๖๗ (บาท)	๒๕๖๘ (บาท)	๒๕๖๙ (บาท)	๒๕๗๐ (บาท)	
*๓๐	บริหารงานทั่วไป	ครุภัณฑ์	ครุภัณฑ์ งานบ้านงานครัว	เพื่อบริการประชาชน ที่มีติดต่อดขอรับบริการ	- เครื่องทำน้ำร้อน- น้ำเย็น แบบต่อท่อ ขนาด ๒ ก๊อก จำนวน ๑ เครื่อง ตามบัญชีราคามาตรฐานครุภัณฑ์และ คุณลักษณะของสำนักงานงบประมาณ	๐	๐	๐	๐	๒๕,๑๐๐	สำนักงานปลัด (สถาบันธนาภิบาล)
รวม ๓๐ โครงการ						๓,๖๙๑,๘๐๐	๑,๑๕๖,๐๐๐	๒,๖๕๘,๐๐๐	๑๐๔,๐๐๐	๑,๘๕๖,๘๐๐	

หมายเหตุ เครื่องหมาย * ไม่ใช้งบประมาณมานับรวมในรายการครุภัณฑ์ แบบ ผ.๐๓ เนื่องจากจะเข้าช้อนกับงบประมาณในโครงการ แบบ ผ.๐๒

การติดตามและประเมินผลงาน

ส่วนที่ ๔ การติดตามและประเมินผล

๔.๑ การติดตามและประเมินผลยุทธศาสตร์

ตามพระราชบัญญัติกำหนดแผนและขั้นตอนการกระจายอำนาจให้แก่องค์กรปกครองส่วนท้องถิ่น พ.ศ.๒๕๔๒ ได้กำหนดให้องค์กรปกครองส่วนท้องถิ่น มีอำนาจและหน้าที่ในการจัดทำแผนพัฒนาท้องถิ่นของตนเอง โดยในการจัดทำแผนพัฒนาขององค์กรปกครองส่วนท้องถิ่นนั้น จะต้องดำเนินการตามระเบียบกระทรวงมหาดไทย ว่าด้วยการจัดทำแผนพัฒนาขององค์กรปกครองส่วนท้องถิ่น พ.ศ.๒๕๔๘ และที่แก้ไขเพิ่มเติมถึง (ฉบับที่ ๓) พ.ศ. ๒๕๖๑ ทั้งนี้ แผนพัฒนาท้องถิ่นจะต้องสอดคล้องกับยุทธศาสตร์การพัฒนาขององค์กรปกครองส่วนท้องถิ่นในเขตจังหวัด ยุทธศาสตร์จังหวัด ยุทธศาสตร์กลุ่มจังหวัด แผนพัฒนาจังหวัด แผนพัฒนาภูมิภาค แผนพัฒนาเศรษฐกิจและสังคมแห่งชาติ ฉบับที่ ๑๒ และยุทธศาสตร์ชาติ ๒๐ ปี ตลอดจนสามารถบูรณาการแผนงาน/โครงการ/กิจกรรม และงบประมาณในพื้นที่ได้อย่างมีประสิทธิภาพ อันจะก่อให้เกิดประโยชน์สูงสุดให้กับประชาชน ดังนั้น ตามกระบวนการพิจารณาจากประชาคมท้องถิ่นระดับจังหวัด ร่วมกับคณะกรรมการพัฒนาองค์การบริหารส่วนจังหวัด คณะกรรมการประสานแผนพัฒนาท้องถิ่นระดับจังหวัด ผู้แทนองค์กรปกครองส่วนท้องถิ่นในเขตจังหวัด ร่วมกันจัดทำ ทบทวน หรือเปลี่ยนแปลงยุทธศาสตร์การพัฒนาขององค์กรปกครองส่วนท้องถิ่นในเขตจังหวัด เพื่อให้การจัดทำแผนพัฒนาขององค์กรปกครองส่วนท้องถิ่นเกิดประสิทธิภาพและประสิทธิผล โดยนำยุทธศาสตร์การพัฒนาขององค์กรปกครองส่วนท้องถิ่นในเขตจังหวัดไปใช้เป็นแนวทางในการจัดทำแผนพัฒนาท้องถิ่นของตนเองต่อไป และเพื่อให้สามารถบูรณาการกับแผนพัฒนาจังหวัด แผนปฏิบัติราชการประจำปีของจังหวัด และตอบสนองความต้องการของประชาชน เพื่อใช้เป็นกรอบในการจัดทำงบประมาณรายจ่ายประจำปี ที่มีประสิทธิภาพในท้องถิ่นได้อย่างแท้จริง เป็นเครื่องมือในการพัฒนาท้องถิ่นให้เข้มแข็ง เกิดประโยชน์สูงสุดต่อประชาชนในท้องถิ่น

ดังนั้น องค์กรปกครองส่วนท้องถิ่น จึงต้องกำหนดยุทธศาสตร์การพัฒนาขององค์กรปกครองส่วนท้องถิ่นให้สอดคล้องกับยุทธศาสตร์การพัฒนาขององค์กรปกครองส่วนท้องถิ่นในเขตจังหวัด เพื่อนำไปสู่การบูรณาการร่วมกัน ให้เกิดความสอดคล้องกับแผนพัฒนาจังหวัด สามารถเชื่อมโยงไปสู่แผนพัฒนากลุ่มจังหวัด แผนพัฒนาภาค แผนพัฒนาเศรษฐกิจและสังคมแห่งชาติ ฉบับที่ ๑๒ แผนยุทธศาสตร์ชาติ ๒๐ ปี ไทยแลนด์ ๔.๐ และการจัดทำแผนพัฒนาท้องถิ่น (พ.ศ.๒๕๖๖ – ๒๕๗๐) จะต้องมีการติดตามและติดตามและประเมินผลยุทธศาสตร์เพื่อความสอดคล้องกับแผนพัฒนาท้องถิ่นขององค์กรปกครองส่วนท้องถิ่น ตามระเบียบกระทรวงมหาดไทยว่าด้วยการจัดทำแผนขององค์กรปกครองส่วนท้องถิ่น พ.ศ.๒๕๔๘ และที่แก้ไขเพิ่มเติมถึง (ฉบับที่ ๓) พ.ศ.๒๕๖๑ โดยคณะกรรมการติดตามและประเมินผลแผนพัฒนาท้องถิ่น จะต้องดำเนินการให้คะแนนตามเกณฑ์ที่กำหนดไว้ ซึ่งเป็นส่วนหนึ่งของการติดตามและประเมินผลแผนพัฒนา โดยดำเนินการให้แล้วเสร็จภายในหกสิบวัน นับแต่วันที่ประกาศใช้งบประมาณรายจ่าย รายละเอียดแนวทางการพิจารณาตามหนังสือกระทรวงมหาดไทย ด่วนที่สุด ที่ มท ๐๘๑๐.๓/ว ๙๔๑๔ ลงวันที่ ๓๐ ธันวาคม ๒๕๖๓ เรื่อง ชักซ้อมแนวทางการจัดทำแผนพัฒนาท้องถิ่น (พ.ศ.๒๕๖๖ – ๒๕๗๐) ขององค์กรปกครองส่วนท้องถิ่น ต่อไป

๔.๒ การติดตามและประเมินผลโครงการ

เป็นการประเมินผลที่ช่วยให้ทราบถึงความก้าวหน้าในการดำเนินงานว่าแผนงานหรือโครงการที่ได้ดำเนินการไปแล้วนั้นให้ผลเป็นอย่างไร นำไปสู่ความสำเร็จตามแผนงานที่กำหนดไว้หรือไม่ มีผลสำเร็จมาน้อยเพียงใดเมื่อเทียบกับเป้าหมาย หากมีความล่าช้ามีสาเหตุมาจากอะไร สมควรที่จะได้รับการแก้ไขด้วยวิธีการใด เพื่อให้โครงการดังกล่าวเป็นไปตามวัตถุประสงค์และเป้าหมายที่กำหนดไว้ และยังเป็นเครื่องมือชี้วัดประสิทธิภาพและประสิทธิผลของการดำเนินโครงการ โดยมีประเด็นในการติดตามประเมินผล คือ

๑. การติดตามและประเมินผลการดำเนินงาน โดยมีตัวชี้วัดเชิงปริมาณ คุณภาพความพึงพอใจ และขั้นตอนการดำเนินงานซึ่งผู้รับผิดชอบโครงการจะเป็นผู้กำกับตัวชี้วัด

๒. การเบิกจ่ายงบประมาณตามแผนการดำเนินงานประจำปีและเพิ่มเติม

ทั้งนี้เทศบาล จะนำข้อมูลที่ได้จากการติดตามและประเมินผลโครงการ มาใช้ในการปรับปรุงกระบวนการดำเนินงานให้สอดคล้องกับยุทธศาสตร์ และเป้าหมายที่ได้กำหนดไว้ในแผนพัฒนาท้องถิ่น ให้สามารถตอบสนองและแก้ไขปัญหาความต้องการของประชาชนเป็นสิ่งสำคัญ

ระเบียบ วิธีในการติดตามและประเมินผล

๑. ดำเนินการติดตามและประเมินผลแผนพัฒนาท้องถิ่น ๒ ประเภท คือ

๑.๑ แผนพัฒนาท้องถิ่น (พ.ศ.๒๕๖๖ – ๒๕๗๐)

๑.๒ แผนการดำเนินงานประจำปีงบประมาณ

๒. ประเมินผลความพึงพอใจของประชาชนต่อการดำเนินงานตามยุทธศาสตร์การพัฒนา

๓. ศึกษาความพึงพอใจของประชาชนต่อผลการดำเนินงานตามแผนพัฒนาท้องถิ่นในภาพรวม

เกณฑ์มาตรฐานและตัวชี้วัด

การติดตามและประเมินผลแผนพัฒนาท้องถิ่น ได้มีเกณฑ์มาตรฐาน (Standard Criteria) และตัวชี้วัด (Indicators) เพื่อใช้เป็นกรอบในการประเมินให้เกิดความชัดเจนเป็นระบบมีมาตรฐานและเป็นที่ยอมรับ โดยใช้เกณฑ์มาตรฐานและตัวชี้วัด ดังนี้

เกณฑ์มาตรฐาน (Standard Criteria)	ตัวชี้วัด (Indicators)	กรอบตัวแปร (Attributes)
สัมฤทธิ์ผลและการบรรลุ วัตถุประสงค์ของโครงการ	ผลผลิต ผลลัพธ์	ผลต่างระหว่างจำนวนโครงการที่ แล้วเสร็จกับจำนวนโครงการ ทั้งหมด
การตอบสนองต่อความต้องการ ของประชาชน	ระดับความพึงพอใจ	สัดส่วนของประชาชน กลุ่มเป้าหมายที่พึงพอใจและไม่ พอใจ ผลสะท้อนกลับ

ระบบติดตามและประเมินผลแผนการพัฒนางานองค์กรปกครองส่วนท้องถิ่น

การวางระบบติดตามและประเมินผลแผนพัฒนางานองค์กรปกครองส่วนท้องถิ่นมีสมมุติฐานว่า ระบบติดตามและประเมินผลไม่อาจแยกตัวเองออกจากระบบการบริหารแผนทั้งหมด ดังนั้นระบบอื่นๆ ที่เกิดขึ้นก่อน หน้าที่แผนพัฒนาจะดำเนินการจึงเป็นเหมือนบริบทที่ย่อมส่งผลต่อการบริหารแผน และส่งผลต่อการติดตามและประเมินผลด้วยเช่นกัน ดังนั้น ระบบติดตามและประเมินผลครั้งนี้สรุปเป็นแผนภาพได้ ดังนี้

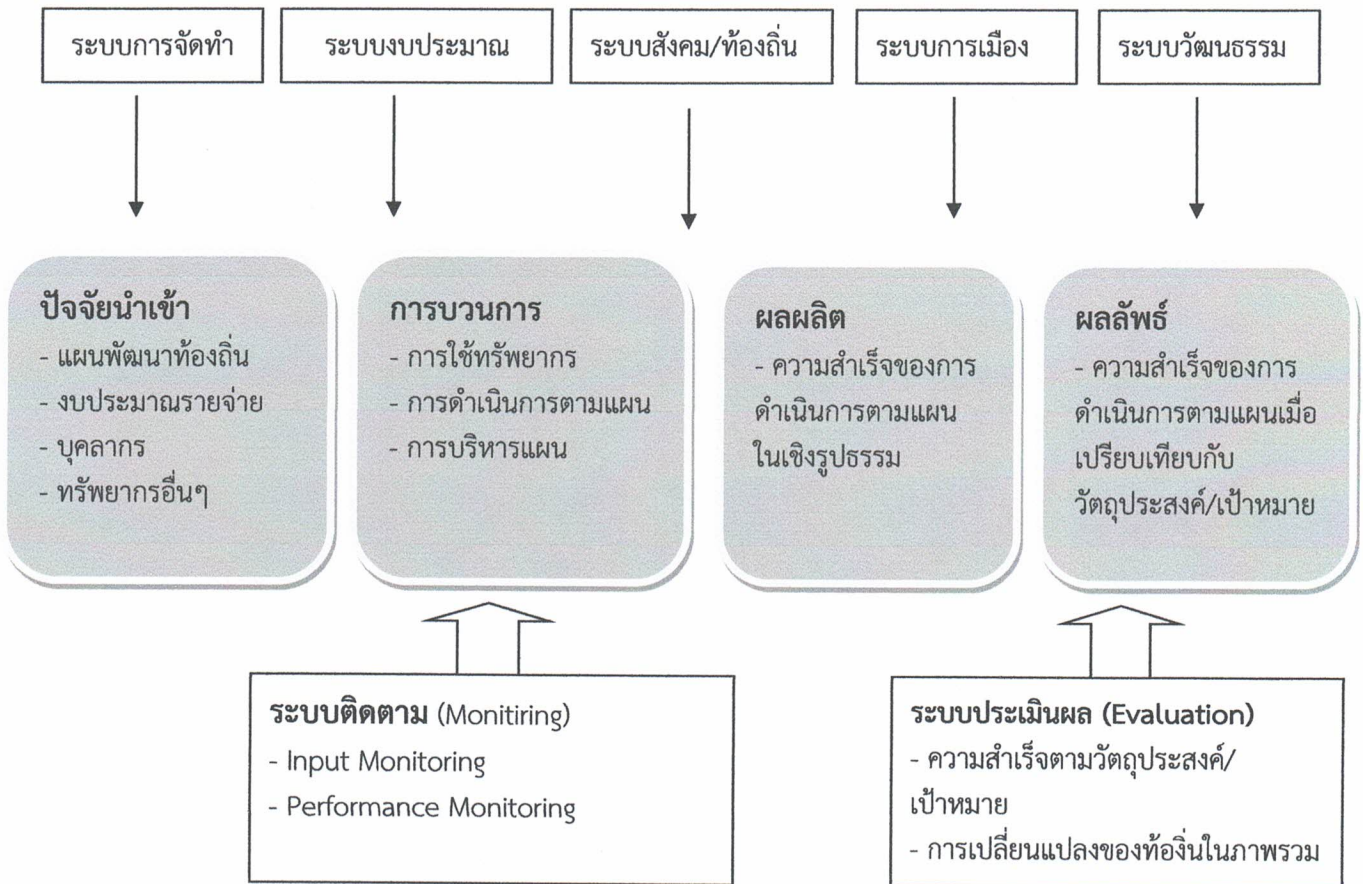

๔.๓ แบบสรุปลักษณะการพัฒนาท้องถิ่นในภาพรวม

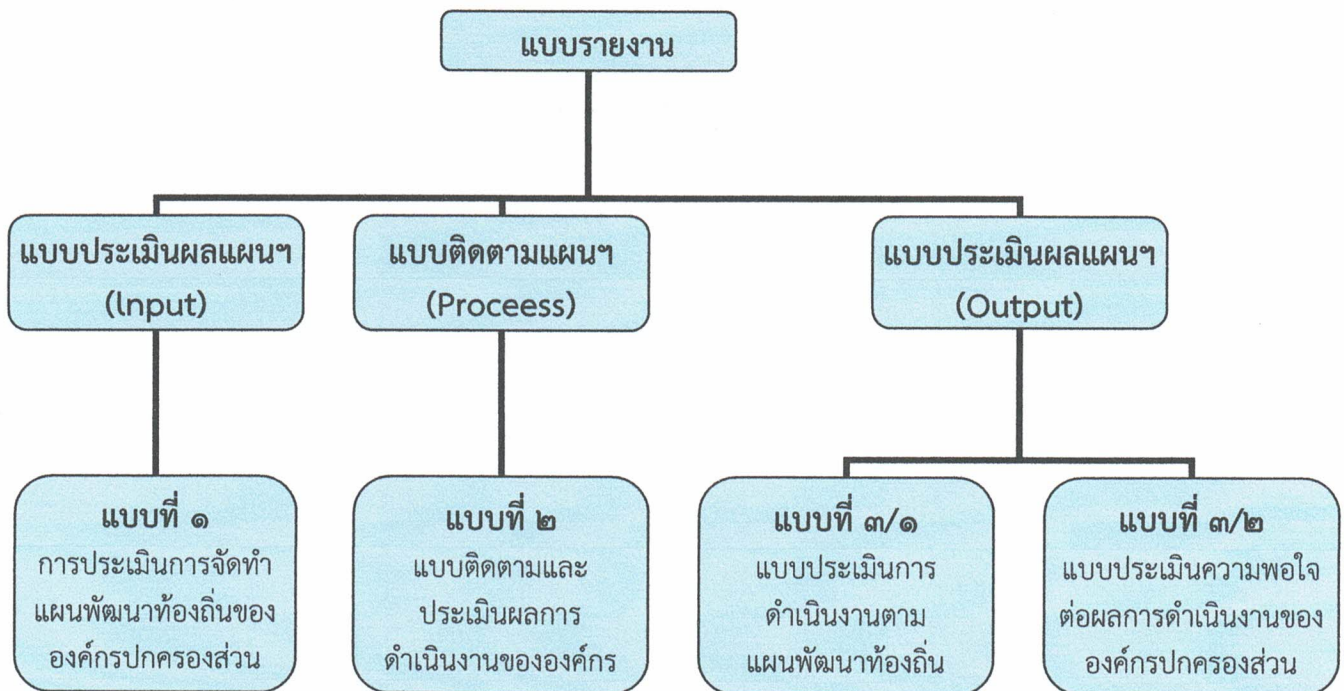

๔.๔ ข้อเสนอแนะในการจัดทำแผนพัฒนาท้องถิ่นในอนาคต

๑. ผลการทบทวนไปสู่อนาคต

เทศบาล ได้จัดบริการสาธารณะเพื่ออำนวยความสะดวกและตอบสนองต่อความต้องการของประชาชนไม่ว่าจะเป็นด้านโครงสร้างพื้นฐาน การศึกษา เศรษฐกิจและสังคมท้องถิ่น ทั้งนี้มุ่งหวังให้ประชาชนมีคุณภาพชีวิตที่ดีขึ้น ในส่วนของการดำเนินโครงการ/กิจกรรม (Output) ได้ก่อให้เกิดผลกระทบ (Input) ทั้ง ๓ ระดับ คือ ระยะสั้น สามารถเห็นผลสำเร็จได้ทันทีเมื่อดำเนินโครงการ/กิจกรรม แล้วเสร็จ ระยะกลางและยาว ต้องใช้เวลาในการพัฒนาและดำเนินการ โดยในอนาคตเทศบาลได้วางแผนดำเนินการพัฒนาท้องถิ่นในด้านต่างๆสามารถสรุปได้ ดังนี้

ด้าน	แนวทางการพัฒนาในอนาคต
๑.โครงสร้างพื้นฐาน	<ul style="list-style-type: none"> - จัดให้มีระบบสาธารณูปโภคและสาธารณูปการที่เหมาะสมและเพียงพอในพื้นที่สามารถพัฒนาพื้นที่ให้มีความเจริญและรองรับการขยายตัวของเมือง - บูรณาการจัดระเบียบสายไฟฟ้า,สายโทรศัพท์,CCTV รวมกับไฟฟ้า, องค์กรโทรศัพท์ต่างๆและหน่วยงานที่เกี่ยวข้อง - พัฒนาระบบการให้บริการน้ำประปาให้ครอบคลุมและมีประสิทธิภาพและพัฒนาคุณภาพน้ำประปาให้เป็นน้ำประปาดื่มได้

<p>๒. ทรัพยากรธรรมชาติและสิ่งแวดล้อม</p>	<ul style="list-style-type: none"> - จัดระบบการกำจัดขยะที่มีประสิทธิภาพ สร้างจิตสำนึกในการทิ้งขยะ และส่งเสริมให้มีการคัดแยกตั้งแต่ภายในครัวเรือน รวมถึงพัฒนาการแปลงขยะให้เป็นพลังงานไฟฟ้า - สร้างสวนสาธารณะพร้อมดูแลรักษาสวนสาธารณะให้เป็นลักษณะสวนล้อมเมือง
<p>๓. การศึกษา</p>	<ul style="list-style-type: none"> - พัฒนาบุคลากรด้านการศึกษา และสื่ออุปกรณ์การเรียนการสอนให้มีความทันสมัย รวมทั้งพัฒนาหลักสูตรที่ได้มาตรฐานบูรณาการกับหลักสูตรท้องถิ่น สามารถจัดการเรียนการสอนให้เด็กมีผลสัมฤทธิ์ทางการเรียนที่เป็นเลิศ - สนับสนุนการศึกษาแก่นักเรียนยากจนและด้อยโอกาส - จัดการศึกษาและแหล่งเรียนรู้ระบบให้ครอบคลุม เพื่อเป็นแหล่งเรียนรู้ของประชาชนในการพัฒนาตนเองให้ทันกับสถานการณ์โลกที่ปรับเปลี่ยนไป - เสริมสร้างความเข้าใจและการอยู่ร่วมกันภายใต้หลักบวร
<p>๔. กีฬาและนันทนาการ</p>	<ul style="list-style-type: none"> - ก่อสร้างลานกีฬาและติดตั้งเครื่องออกกำลังกายในชุมชน - ก่อสร้างสถานที่ออกกำลังกาย
<p>๕. คุณภาพชีวิต</p>	<ul style="list-style-type: none"> - ปรับปรุงตลาดและสถานประกอบการให้มีมาตรฐานผ่านเกณฑ์หลักสุขาภิบาล และมีการสุ่มตรวจคุณภาพอาหารสด อาหารสำเร็จรูปอย่างต่อเนื่อง ผู้บริโภคได้บริโภคอาหารที่สะอาดไม่มีสารปนเปื้อนที่เกิดอันตรายแก่ชีวิต - การรณรงค์ป้องกันโรคไข้เลือดออกทั้งในชุมชนและสถานศึกษา - เพิ่มมาตรการดูแลและสร้างภูมิคุ้มกันทางสังคมให้แก่เด็ก และ เยาวชนให้รู้เท่าทันถึงโทษและรูปแบบการแพร่ระบาด รวมถึงวิธีการหลีกเลี่ยง โดยตั้งเป้าหมายให้โรงเรียนเป็นโรงเรียนปลอดยาเสพติด - ให้การดูแลและผู้ด้อยโอกาส/ผู้พิการอย่างทั่วถึงได้มาตรฐานและมีความเท่าเทียมกัน - เตรียมความพร้อมสำหรับผู้เข้าสู่ผู้สูงอายุ และสนับสนุนการดำเนินงานองค์กรผู้สูงอายุ - เสริมสร้างความปลอดภัยในชีวิต และทรัพย์สินแก่ประชาชนด้วยการติดตั้งกล้อง CCTV บริเวณจุดเสี่ยงเพื่อดูแลรักษาความปลอดภัยในพื้นที่ ตลอด ๒๔ ชม. - เพิ่มศักยภาพการปฏิบัติงานของ จนท.ป้องกันและสร้างเครือข่ายรักษาความปลอดภัยทั้งหน่วยงานภาครัฐ เอกชน และประชาสังคม ทั้งภายในและนอกพื้นที่
<p>๖. การบริหารงาน</p>	<ul style="list-style-type: none"> - ส่งเสริมให้ประชาชนเข้ามามีบทบาทและมีส่วนร่วมในการพัฒนาท้องถิ่น - พัฒนาระบบการจัดเก็บภาษีเพิ่มมาตรการและวางแผนการจัดเก็บภาษีให้เป็นไปตามเป้าหมาย - เพิ่มประสิทธิภาพการประชาสัมพันธ์ข้อมูลข่าวสารต่างๆของเทศบาลให้ครอบคลุมและทั่วถึงและเพิ่มช่องทางการประชาสัมพันธ์ เช่น เสียงตามสาย จอ LED,เว็บไซต์,สื่อโซเชียล ฯลฯ

๒. ข้อสังเกต ข้อเสนอแนะ ผลจากการพัฒนา

หากพิจารณากระบวนการวางแผนพัฒนาท้องถิ่นพบว่าในขั้นตอนการจัดทำแผนนั้น เป็นไปตามระเบียบกระทรวงมหาดไทยว่าด้วยการจัดทำแผนพัฒนาขององค์กรปกครองส่วนท้องถิ่น พ.ศ.๒๕๔๘ และเพิ่มเติมถึง ฉบับที่ ๓ พ.ศ.๒๕๖๑ รวมถึงหนังสือสั่งการของกระทรวงมหาดไทย โดยคำนึงถึงหลักประชาธิปไตยผ่านกระบวนการมีส่วนร่วมของประชาชนเป็นสำคัญ ในส่วนของการนำแผนมาสู่การปฏิบัติรอบปีที่ผ่าน มาพบว่า การดำเนินงานบางโครงการ/กิจกรรม ยังเกิดความล่าช้าไม่เป็นไปตามแผนการดำเนินงาน โดยเฉพาะโครงการก่อสร้างทั้งถนน การระบายน้ำ และการประปา อันเนื่องมาจากปัจจัยทั้งภายในและ ภายนอก และสุดท้ายการติดตามประเมินผลพัฒนาท้องถิ่น ในทางปฏิบัติเทศบาลได้ติดตามประเมินผลการ ดำเนินโครงการ/กิจกรรม เป็นประจำทุกๆเดือน เพื่อให้ทราบสถานการณ์ดำเนินโครงการ/กิจกรรมว่าอยู่ใน ขั้นตอนการนำแผนไปสู่ปฏิบัติให้สามารถอำนวยความสะดวกและตอบสนองต่อความต้องการแก่ประชาชน ได้รวดเร็วยิ่งขึ้น