



แผนพัฒนาสามปี (พ.ศ.๒๕๕๙ - ๒๕๖๑)

เทศบาลตำบลเพชรพะงัน
อำเภอเกาะพะงัน จังหวัดสุราษฎร์ธานี

งานวิเคราะห์นโยบายและแผน

โทร./โทรสาร ๐๗๗-๓๗๗๕๒๗

www.phetphangan.go.th

E-mail : info@phetphangan.go.th

คำนำ

การจัดทำแผนพัฒนาสามปี (พ.ศ. ๒๕๕๙ - ๒๕๖๑) ได้มีจุดมุ่งหมายเพื่อใช้เป็นแนวทางในการบริหารงานของเทศบาลตำบลเพชรพะงัน ซึ่งเป็นแผนครอบคลุมขอบเขตภาระหน้าที่และความรับผิดชอบของเทศบาลตำบลในทุกด้าน การจัดทำแผนดังกล่าวได้พิจารณาความสอดคล้องและการประสานสัมพันธ์กับแผนยุทธศาสตร์การพัฒนาเทศบาลตำบลเพชรพะงัน ระยะปานกลาง ๕ ปี (พ.ศ. ๒๕๕๗ - ๒๕๖๑) โดยกำหนดยุทธศาสตร์การพัฒนาก่อเป็น ๗ ด้าน ดังนี้

๑. ด้านโครงสร้างพื้นฐาน
๒. ด้านการศึกษา กีฬา ศาสนา ขนบธรรมเนียมประเพณี และศิลปวัฒนธรรม
๓. ด้านทรัพยากรธรรมชาติและสิ่งแวดล้อม
๔. ด้านเศรษฐกิจและสังคม
๕. ด้านบริหารจัดการองค์กรที่ดี
๖. ด้านการบริหารจัดการการท่องเที่ยว
๗. ด้านการป้องกันและแก้ไขปัญหาเสพติด และส่งเสริมสุขภาพชุมชน

โดยเฉพาะในการจัดทำแผนพัฒนาสามปี (พ.ศ. ๒๕๕๙ - ๒๕๖๑) ได้เน้นในเรื่องการวิเคราะห์หรือศึกษาความเป็นไปได้ในโครงการ รวมถึงการประเมินโครงการในแต่ละแผนงานไว้อย่างละเอียดเพื่อเปรียบเทียบวิเคราะห์หาผลประโยชน์ต่อค่าใช้จ่ายของแต่ละโครงการ ซึ่งจะเป็ประโยชน์ในการพิจารณาคัดเลือกโครงการที่เหมาะสม และเป็นไปได้สูงสุดและจัดลำดับความสำคัญไว้ในอันดับแรกๆ สำหรับดำเนินการของปีนั้น จึงหวังเป็นอย่างยิ่งว่าแผนพัฒนาสามปี (พ.ศ. ๒๕๕๙ - ๒๕๖๑) นี้ จะสามารถสนองนโยบาย แก้ไขปัญหาและความต้องการของประชาชนได้อย่างถูกต้อง เหมาะสม ทั้งยังเป็นการประหยัดเวลางบประมาณขจัดปัญหาการปฏิบัติงานซ้ำซ้อน ตลอดจนสามารถตรวจสอบ ควบคุมและติดตามผลการปฏิบัติงานได้อย่างมีประสิทธิภาพ ซึ่งจะเป็ประโยชน์ในการพัฒนาท้องถิ่นให้เจริญก้าวหน้าสืบไป

เทศบาลตำบลเพชรพะงัน

สารบัญ

	หน้า
ส่วนที่ ๑ บทนำ	๑ - ๓
๑.๑ ลักษณะของแผนพัฒนาสามปี	
๑.๒ วัตถุประสงค์ของการจัดทำแผนพัฒนาสามปี	
๑.๓ ขั้นตอนในการจัดแผนพัฒนาสามปี	
๑.๔ ประโยชน์ของการจัดทำแผนพัฒนาสามปี	
ส่วนที่ ๒ สรุปผลการพัฒนาท้องถิ่นที่ผ่านมา	๔ - ๓๒
๒.๑ การสรุปสถานการณ์พัฒนา (วิเคราะห์ SWOT)	
๒.๒ การประเมินผลการนำแผนพัฒนาไปปฏิบัติในเชิงปริมาณ	
๒.๓ การประเมินประสิทธิภาพผลของแผนพัฒนาในเชิงคุณภาพ	
ส่วนที่ ๓ การนำแผนพัฒนาสามปีไปสู่การปฏิบัติ	๓๓ - ๔๓
๓.๑ แนวทางการพัฒนาหรือกลยุทธ์ตามยุทธศาสตร์การพัฒนา	
๓.๒ บัญชีโครงการพัฒนา และบัญชีประสานโครงการพัฒนา	
ผ ๐๑ บัญชีโครงการพัฒนา	๔๔ - ๗๙
ผ ๐๒ บัญชีประสานโครงการพัฒนา	๘๐ - ๘๘
ผ ๐๓ บัญชีสรุปโครงการพัฒนา	๘๙ - ๙๖
ส่วนที่ ๔ แนวทางการติดตามประเมินผล	๙๗ - ๑๐๒
๔.๑ กรอบและแนวทางในการติดตามและประเมินผล	
๔.๒ ระเบียบ วิธีการ และเครื่องมือที่ใช้ในการติดตามและประเมินผล	
ภาคผนวก	
ก รูปแผนที่ตามแผนพัฒนาท้องถิ่น	
ข การประเมินคุณภาพของแผน	

ส่วนที่ ๑

บทนำ

๑.๑ ลักษณะของแผนพัฒนาสามปี

แผนพัฒนาสามปี เป็นการแปลงแผนยุทธศาสตร์การพัฒนาไปสู่การปฏิบัติ โดยมีหลักคิดที่ว่า ภายใต้ยุทธศาสตร์การพัฒนาหนึ่งๆ จะมีแนวทางการพัฒนามากกว่าหนึ่งแนวทาง และภายใต้แนวทางการพัฒนาหนึ่งๆ จะมีโครงการ/กิจกรรมได้มากกว่าหนึ่งแนวทาง และภายใต้แนวทางการพัฒนาหนึ่งๆ จะมีโครงการ/กิจกรรมได้มากกว่าหนึ่งโครงการ/กิจกรรมที่จะต้องนำมาดำเนินการเพื่อให้บรรลุตามวัตถุประสงค์และเป้าหมายที่ต้องการในแต่ละยุทธศาสตร์การพัฒนา ซึ่งจะมีผลต่อวัตถุประสงค์ เป้าหมาย จุดมุ่งหมายการพัฒนาอย่างยั่งยืน และวิสัยทัศน์ในที่สุด

“แผนพัฒนาสามปี” หมายถึง แผนพัฒนาเศรษฐกิจและสังคมขององค์กรปกครองส่วนท้องถิ่นที่สอดคล้องกับแผนยุทธศาสตร์การพัฒนา อันมีลักษณะเป็นการกำหนดรายละเอียดแผนงาน โครงการพัฒนาที่จัดทำขึ้นสำหรับปีงบประมาณแต่ละปี ซึ่งมีความต่อเนื่องและเป็นแผนก้าวหน้า ครอบคลุมระยะเวลาสามปีโดยมีการทบทวนเพื่อปรับปรุงเป็นประจำทุกปี

นอกจากนั้น แผนพัฒนาสามปี เป็นแผนที่มีความสัมพันธ์ใกล้ชิดกับงบประมาณรายจ่ายประจำปี กล่าวคือ องค์กรปกครองส่วนท้องถิ่น ใช้การวางแผนพัฒนาเป็นเครื่องมือในการจัดทำงบประมาณรายจ่ายประจำปี โดยนำโครงการ/กิจกรรมจากแผนพัฒนาสามปี ในปีที่จะจัดทำงบประมาณรายจ่ายประจำปี ไปจัดทำงบประมาณ เพื่อให้กระบวนการจัดทำงบประมาณเป็นไปด้วยความรอบคอบ และผ่านกระบวนการมีส่วนร่วมของประชาชน

๑.๒ วัตถุประสงค์ของการจัดทำแผนพัฒนาสามปี

๑. เป็นเอกสารที่ แสดงความสอดคล้องกับแผนยุทธศาสตร์การพัฒนา
๒. เป็นเอกสารที่ แสดงแนวทางการพัฒนาและวัตถุประสงค์ของแนวทางการพัฒนาที่ชัดเจน และมีลักษณะเฉพาะเจาะจงที่ดำเนินการ
๓. เป็นเอกสารที่ แสดงโครงการ/กิจกรรมการพัฒนาที่ดำเนินการเป็นห้วงระยะเวลาสามปี
๔. เป็นเอกสารที่ จะแสดงความเชื่อมโยงระหว่างแผนยุทธศาสตร์พัฒนากับงบประมาณรายจ่ายประจำปี

๑.๓ ขั้นตอนในการจัดทำแผนพัฒนาสามปี

ขั้นตอนที่ ๑ การเตรียมการจัดทำแผน

หน่วยงานที่รับผิดชอบการจัดทำแผนพัฒนาเข้าพบผู้บริหารท้องถิ่น เพื่อชี้แจงวัตถุประสงค์ ความสำคัญและความจำเป็นในการจัดทำแผนพัฒนาสามปี เพื่อให้ผู้บริหารทราบถึงภารกิจที่จะต้องดำเนินการต่อไป และกำหนดปฏิทินการทำงานไว้อย่างชัดเจน

ขั้นตอนที่ ๒ การคัดเลือกยุทธศาสตร์และแนวทางการพัฒนา

คณะกรรมการสนับสนุนการจัดทำแผนพัฒนาท้องถิ่น สรุปรายยุทธศาสตร์การพัฒนาและแนวทางการพัฒนาจากแผนยุทธศาสตร์การพัฒนา พร้อมทั้งข้อมูลที่เกี่ยวข้องปัญหาความต้องการของท้องถิ่น รวมทั้งสรุปรายยุทธศาสตร์การพัฒนาของจังหวัด/อำเภอ และนโยบายของผู้บริหารท้องถิ่น เพื่อนำเสนอต่อคณะกรรมการพัฒนาท้องถิ่น คณะกรรมการพัฒนาท้องถิ่น ประชาคมท้องถิ่นและส่วนราชการที่เกี่ยวข้อง จัดประชุมเพื่อร่วมกัน

พิจารณาคัดเลือกยุทธศาสตร์การพัฒนา และแนวทางการพัฒนาที่สมควรนำมาใช้เป็นแนวทางการพัฒนาสามปี และเพื่อเป็นกรอบในการพิจารณาจัดทำโครงการ/กิจกรรมในแผนพัฒนาสามปีต่อไป

ขั้นตอนที่ ๓ การเก็บรวบรวมข้อมูลและการวิเคราะห์ข้อมูล

๑. การเก็บรวบรวมข้อมูล

คณะกรรมการสนับสนุนการจัดทำแผนพัฒนาท้องถิ่น ดำเนินการสำรวจและเก็บรวบรวมข้อมูลที่จำเป็นต่อการจัดทำแผนพัฒนาสามปี ซึ่งนอกจากจะต้องเก็บรวบรวมข้อมูลพื้นฐานทั่วไปแล้ว ยังจะต้องวิเคราะห์ว่ายุทธศาสตร์การพัฒนา แนวทางการพัฒนาที่เลือก ต้องการข้อมูลประเภทใดเป็นพิเศษต้องการข้อมูลของช่วงเวลาใด และจะเก็บข้อมูลจากแหล่งใด เพื่อเป็นข้อมูลที่จะนำมาวิเคราะห์ แนวทางการพัฒนา โครงการ/กิจกรรมได้อย่างถูกต้อง โดยมีการเก็บรวบรวมข้อมูลจะต้องเก็บข้อมูล ทั้งข้อมูลภายในองค์กรและข้อมูลภายนอก เพื่อสามารถนำมาวิเคราะห์ SWOT (การวิเคราะห์จุดแข็ง จุดอ่อน โอกาส และอุปสรรค) ได้

๒. การวิเคราะห์ข้อมูล

ประกอบด้วย ๔ กิจกรรมหลัก คือ

๑. การประเมินผลการพัฒนาที่ผ่านมา
๒. การคัดเลือกยุทธศาสตร์การพัฒนา
๓. การจัดลำดับความสำคัญของแนวทางการพัฒนา
๔. การตัดสินใจเลือกแนวทางการพัฒนาในห้วงสามปี

ขั้นตอนที่ ๔ การกำหนดวัตถุประสงค์ของแนวทางการพัฒนา

หลังจากได้แนวทางการพัฒนาในช่วงสามปีแล้ว ให้พิจารณาคัดเลือกวัตถุประสงค์ของยุทธศาสตร์การพัฒนา มาจัดทำเป็นวัตถุประสงค์ของแนวทางการพัฒนา และกำหนดโครงการ/กิจกรรมการพัฒนาที่จะต้องดำเนินการตามแนวทางที่คัดเลือก

ขั้นตอนที่ ๕ การจัดทำรายละเอียดโครงการ/กิจกรรมการพัฒนา

คณะกรรมการสนับสนุนการจัดทำแผนพัฒนาท้องถิ่นพิจารณาคัดเลือกโครงการที่สอดคล้องกับแนวทางการพัฒนาในช่วงสามปี มาจัดทำรายละเอียดโครงการ ในด้านเป้าหมาย ผลผลิต งบประมาณ ระยะเวลา ผู้รับผิดชอบ และตัวชี้วัดความสำเร็จ โดยเน้นการศึกษารายละเอียดของกิจกรรมที่จะดำเนินการในปีแรกของแผนพัฒนาสามปี เพื่อให้สามารถนำไปจัดทำงบประมาณรายจ่ายประจำปีได้ต่อไป

ขั้นตอนที่ ๖ การจัดทำร่างแผนพัฒนาสามปี

คณะกรรมการสนับสนุนการจัดทำแผนพัฒนาท้องถิ่น รวบรวมประเด็นหลักการพัฒนา ปัญหา ความต้องการและข้อมูลนำมาจัดทำร่างแผนพัฒนาสามปี โดยมีเค้าโครงประกอบด้วย ๔ ส่วน ดังนี้

ส่วนที่ ๑ บทนำ

ส่วนที่ ๒ สรุปผลการพัฒนาท้องถิ่นในปีที่ผ่านมา

ส่วนที่ ๓ การนำแผนพัฒนาสามปีไปสู่การปฏิบัติ

ส่วนที่ ๔ แนวทางการติดตามประเมินผล

ขั้นตอนที่ ๗ การอนุมัติและประกาศใช้แผนพัฒนาสามปี

คณะกรรมการพัฒนาท้องถิ่น เสนอร่างแผนพัฒนาสามปีที่ผ่านการพิจารณาให้ผู้บริหารท้องถิ่น พิจารณาอนุมัติร่างแผนพัฒนาสามปีและประกาศใช้แผนพัฒนาสามปีและนำไปปฏิบัติ รวมทั้งแจ้งสภาท้องถิ่น คณะกรรมการบริหารจังหวัดแบบบูรณาการ องค์การบริหารส่วนจังหวัด อำเภอ หน่วยงานที่เกี่ยวข้อง และประกาศให้ประชาชนในท้องถิ่นทราบโดยทั่วกัน ภายในสิบห้าวันนับแต่วันที่ประกาศใช้และปิดประกาศโดยเปิดเผย ไม่น้อยกว่าสามสิบวัน

๑.๔ ประโยชน์ของการจัดทำแผนพัฒนาสามปี

๑. เพื่อใช้เป็นเครื่องมือที่จะช่วยให้เทศบาลตำบลเพชรพะงันได้พิจารณาอย่างรอบคอบ ในการเชื่อมโยงระหว่างแนวทางการดำเนินงานต่างๆ ที่อาจมีความเชื่อมโยงและส่งผลทั้งในเชิงสนับสนุนและอุปสรรคต่อกัน

๒. เพื่อให้เทศบาลตำบลเพชรพะงันนำแผนพัฒนาสามปีมาใช้เป็นเครื่องมือในการตัดสินใจกำหนดแนวทางการดำเนินงาน

๓. เพื่อใช้เป็นเครื่องมือในการใช้ทรัพยากรการบริหารของเทศบาลตำบลเพชรพะงันอย่างมีประสิทธิภาพ เพื่อให้ประโยชน์สาธารณะสูงสุด

ส่วนที่ ๒

สรุปผลการพัฒนาท้องถิ่นในปีที่ผ่านมา

สภาพทั่วไป

สภาพทั่วไปและข้อมูลพื้นฐานสำคัญของเทศบาลตำบลเพชรพะงันแสดงเนื้อที่โดยประมาณเป็นตารางกิโลเมตร และไร่ ๖๑ ตารางกิโลเมตร = ๓๘,๑๒๕ ไร่

ภูมิประเทศ

อำเภอเกาะพะงัน ตั้งอยู่ในจังหวัดสุราษฎร์ธานี เป็นอำเภอที่มีพื้นที่น้อยที่สุดของจังหวัด ตั้งอยู่ในอ่าวไทย ห่างจากตัวจังหวัดไปทางทิศตะวันออกประมาณ ๑๐๐ กิโลเมตร ห่างจากอำเภอเกาะสมุยประมาณ ๑๕ กิโลเมตร อำเภอเกาะพะงันส่วนใหญ่เป็นภูเขาสูง มีสภาพเป็นเกาะ พื้นที่ราบส่วนใหญ่อยู่ทางทิศตะวันตกของเกาะและทางทิศตะวันออกเป็นโขดหิน มีความหลากหลายทางชีวภาพหลายแห่งที่มีความเหมาะสมต่อการพัฒนาเป็นแหล่งท่องเที่ยวเชิงนิเวศ ซึ่งเป็นยอดเขาที่สูงที่สุด และเป็นสัญลักษณ์ของหมู่เกาะในอำเภอเกาะพะงัน ที่มีทัศนียภาพที่โดดเด่นที่สวยงาม และยังเป็นแหล่งกำเนิดต้นน้ำลำธาร ห้วย คลองหลายสาย

ลักษณะภูมิอากาศ

สภาพภูมิอากาศทั่วไปของตำบลเกาะพะงัน ปัจจุบันมีฝนตกน้อย ฝนไม่ตกตามฤดูกาล ลักษณะอากาศโดยทั่วไป จัดอยู่ในเขตร้อน

ฤดู

เกาะพะงันสามารถแบ่งฤดูกาลออกได้ ๒ ฤดู คือ

- **ฤดูร้อน** อยู่ในช่วงเดือนกุมภาพันธ์ - เมษายน และช่วงเดือนเมษายน ถึงเดือนพฤษภาคม อากาศร้อนที่สุด
- **ฤดูฝน** อยู่ในช่วงตั้งแต่เดือนพฤษภาคม - มกราคม โดยสามารถแบ่งได้ ๒ ช่วง คือ ช่วงแรก ระหว่างเดือนพฤษภาคม-ตุลาคม เป็นช่วงที่อยู่ในอิทธิพลของลมมรสุมตะวันตกเฉียงใต้ที่พัดผ่านมหาสมุทรอินเดีย ช่วงที่สอง ระหว่างเดือนพฤศจิกายน - มกราคม เป็นช่วงที่อยู่ในอิทธิพลลมมรสุมตะวันออกเฉียงเหนือที่พัดผ่านอ่าวไทย

ปริมาณน้ำฝน

ปริมาณน้ำฝนโดยเฉลี่ยประมาณ ๑,๙๑๙.๓ มม. ช่วงเวลาที่ฝนตกในรอบปีประมาณ ๔ เดือน นับตั้งแต่เดือนตุลาคมถึงเดือนมกราคม โดยมีฝนร้อยละ ๕๙.๙ ของปริมาณที่ฝนตกทั้งปี ๑๕๘.๕ วัน และเดือนพฤศจิกายน เป็นเดือนที่มีจำนวนวันฝนตกมากที่สุด ๒๐.๒ วันต่อเดือน

อุณหภูมิ

อุณหภูมิ ค่าเฉลี่ยประมาณ ๒๗.๘ องศาเซลเซียส ในรอบปีมีอุณหภูมิสูงสุดประมาณ ๓๐.๙ องศาเซลเซียส สูงสุดในเดือนเมษายน ประมาณ ๓๖.๕ องศาเซลเซียส และในรอบปีมีค่าอุณหภูมิต่ำสุดประมาณ ๒๕ องศาเซลเซียส มีอุณหภูมิต่ำที่สุดในเดือนมกราคม ประมาณ ๑๘.๖ องศาเซลเซียส

ลม

ลักษณะของลมที่พัดผ่าน แบ่งออกเป็น ๒ ทิศทาง คือ ระหว่างเดือนพฤษภาคม ถึงเดือนตุลาคม เป็นลมที่พัดผ่านมาจากทางตะวันตก ด้านความเร็วเฉลี่ยระหว่าง ๓.๘-๖.๐ น็อต และเดือนพฤศจิกายน ถึงเดือนเมษายน เป็นลมที่พัดผ่านมาจากทางทิศตะวันออก ด้วยความเร็วเฉลี่ยสูงสุดเท่าที่เคยมีประมาณ ๕๐ น็อต

สรุปได้ว่า ตำบลเกาะพะงันมีสภาพภูมิอากาศที่เหมาะสมต่อการท่องเที่ยว โดยมีอุณหภูมิเฉลี่ยใกล้เคียงกันตลอดทั้งปี (๒๗.๘ องศาเซลเซียส) มีลมพัดเข้าสู่เกาะเปลี่ยนแปลงในทุกทิศทางตลอดทั้งปี แต่ไม่ปรากฏภัยธรรมชาติร้ายแรงแต่อย่างใด

การปกครองในเขตพื้นที่เทศบาลตำบลเพชรพะงัน

ชุมชนที่ ๑	บ้านวกตุ่ม	เทศบาลตำบลเพชรพะงัน
ชุมชนที่ ๒	บ้านโฉลกบ้านเก่า	เทศบาลตำบลเพชรพะงัน
ชุมชนที่ ๓	บ้านหินกอง	เทศบาลตำบลเพชรพะงัน
ชุมชนที่ ๔	บ้านโฉลกหล้า	เทศบาลตำบลเพชรพะงัน
ชุมชนที่ ๕	บ้านศรีธนู	เทศบาลตำบลเพชรพะงัน

อาชีพ

ประชากรส่วนใหญ่ประกอบอาชีพธุรกิจการท่องเที่ยว ทำสวนมะพร้าว การประมง ทำสวนผลไม้ เลี้ยงสัตว์ และปัจจุบันประชากรมีแนวโน้มที่จะประกอบธุรกิจเกี่ยวกับการท่องเที่ยว กิจกรรมบันเทิงมากขึ้นเรื่อยๆ ซึ่งคาดว่าจะเป็นรายได้หลักของตำบลเกาะพะงันต่อไปในอนาคต

สภาพทางเศรษฐกิจ

๑. การเกษตรกรรม เกษตรกรส่วนใหญ่ของตำบลเกาะพะงัน ทำสวนมะพร้าว จำนวน ๓๐,๗๑๙ ไร่ สวนผลไม้ ๓๖๗ ไร่ (ประเภท ทุเรียน เงาะ มังคุด ลองกอง ลางสาด) พืชผักสวนครัว ๓๘ ไร่ การทำการเกษตรของเกษตรกรประสบปัญหาการขาดแคลนน้ำและการบำรุงดิน

๒. การอุตสาหกรรม อุตสาหกรรมการท่องเที่ยวในอำเภอเกาะพะงัน กำลังเจริญรุดหน้าเป็นอย่างมากเป็นที่รู้จักและนิยมของประชาชนทั่วไป ทั้งในและต่างประเทศมีนักท่องเที่ยวเดินทางเข้ามาในพื้นที่ตำบลเกาะพะงันประมาณ ๓๐๐,๐๐๐ คน/ปี

สภาพทางสังคม

๑. การศาสนาและวัฒนธรรมประชากรส่วนใหญ่นับถือศาสนาพุทธ รองลงมาคือศาสนาอิสลาม
สถาบันและองค์กรทางศาสนา

▪ วัด/สำนักสงฆ์	จำนวน ๗	แห่ง
▪ มัสยิด	จำนวน -	แห่ง
▪ ศาลเจ้า	จำนวน ๑	แห่ง
▪ โบสถ์	จำนวน ๕	แห่ง

๒. การสาธารณสุข

▪ มีโรงพยาบาลของรัฐขนาด ๓๐ เตียง	จำนวน ๑	แห่ง
▪ ศูนย์บริการสาธารณสุขเทศบาลตำบลเพชรพะงัน	จำนวน ๑	แห่ง
▪ ศูนย์สาธารณสุขมูลฐานชุมชน (ศสมช.)	จำนวน ๕	แห่ง
▪ แพทย์	จำนวน ๔	คน
▪ เภสัชกร	จำนวน ๔	คน
▪ พยาบาลวิชาชีพ	จำนวน ๒๗	คน
▪ พยาบาลเทคนิค	จำนวน ๑	คน
▪ นักการแพทย์แผนไทย	จำนวน ๒	คน
▪ อาสาสมัครสาธารณสุข	จำนวน ๘๖	คน
▪ นักวิชาการสาธารณสุข	จำนวน ๓	คน

ร้านขายยา

- แผนปัจจุบันที่มีเภสัชกร จำนวน ๒๗ แห่ง (ทั้งอำเภอ)
- แผนปัจจุบันบรรจุเสร็จ จำนวน ๑ แห่ง
- แผนโบราณ จำนวน ๑ แห่ง

๓. การศึกษา

- โรงเรียนประถมศึกษา จำนวน ๓ แห่ง
 - โรงเรียนมัธยมศึกษา จำนวน ๑ แห่ง
 - โรงเรียนอาชีวศึกษา จำนวน - แห่ง
 - ศูนย์พัฒนาเด็กเล็ก จำนวน ๒ แห่ง
 - หนังสือพิมพ์ประจำชุมชน/ห้องสมุดประชาชน ๑ แห่ง ฯลฯ
- การศึกษาประชากรตำบลเกาะพะงันส่วนใหญ่ ได้รับการศึกษาดี เป็นพื้นที่ปลอดผู้ไม่รู้หนังสือ
เกณฑ์เฉลี่ยจบการศึกษาภาคบังคับ

๔. ความปลอดภัยในชีวิตและทรัพย์สิน

- ป้อมตำรวจ จำนวน ๑ แห่ง

๕. การบริการพื้นฐาน

๕.๑ การคมนาคม (แสดงจำนวนและสภาพทางคมนาคมทางบก)

- ถนนสายหลัก คสล. จำนวน ๒ สาย
 - สายท้องศาลา – วังตะเคียน - ศรีธนู
 - สายท้องศาลา – โฉลกหล้า

- ถนน คสล. จำนวน ๓๔ สาย

- ถนนลูกรัง จำนวน ๑๘ สาย

๕.๒ การไฟฟ้า (แสดงถึงจำนวนชุมชนที่ไฟฟ้าเข้าถึงและจำนวนประชากรที่ใช้ไฟฟ้า)

- ไฟฟ้า เข้าถึง ๕ ชุมชน จำนวน ๒,๙๕๒ ครัวเรือน

๕.๓ แหล่งน้ำธรรมชาติ

- ลำน้ำ ลำห้วย จำนวน ๒๑ แห่ง

- บึง หนอง และอื่น ๆ จำนวน ๔ แห่ง

๕.๔ แหล่งน้ำที่สร้างขึ้น

- ฝาย จำนวน ๔ แห่ง

- บ่อน้ำตื้น จำนวน ๑๑๒ แห่ง

- บ่อโยก จำนวน ๑ แห่ง

- อื่น ๆ (สระบุง) จำนวน - แห่ง

๖. ข้อมูลอื่น ๆ

๖.๑ ทรัพยากรธรรมชาติในพื้นที่ (แสดงทรัพยากรธรรมชาติที่มีอยู่ในเทศบาล)

- มีเกาะ จำนวน ๘ เกาะ
- มีอ่าว จำนวน ๓ แห่ง
- โบราณวัตถุ จำนวน ๓ แห่ง
- ป่าไม้ จำนวน ๓๓,๐๐๐ ไร่

๖.๒ เทศบาลตำบลเพชรพะงันจัดตั้ง

- อาสาสมัครป้องกันภัยฝ่ายพลเรือน (อปพร.) จำนวน ๔๕ คน

ศักยภาพของชุมชนและพื้นที่

การรวมกลุ่มของประชาชนอำเภอยุทธศาสตร์ทุกประเภท แยกประเภทกลุ่ม

- ◆ กลุ่มออมทรัพย์เพื่อการผลิต จำนวน ๑ กลุ่ม ได้แก่
 - กลุ่มออมทรัพย์เพื่อการผลิตบ้านโหลกบ้านเก่า ชุมชนที่ ๒
- ◆ กลุ่ม OTOP จำนวน ๒ กลุ่ม ได้แก่
 - กลุ่มน้ำมันมะพร้าวสกัดเย็น (นายวาสินธุ์ โชติช่วง)
 - กลุ่มผ้ามัดย้อมโหลกบ้านเก่า (นางอุสาห์ บุญรอด)
- ◆ กองทุนชุมชน จำนวน ๕ กองทุน (ชุมชนที่ ๑ - ๕)
 - กองทุนชุมชน ชุมชนที่ ๑ บ้านวกตุ้ม
 - กองทุนชุมชน ชุมชนที่ ๒ บ้านโหลกบ้านเก่า
 - กองทุนชุมชน ชุมชนที่ ๓ บ้านหินกอง
 - กองทุนชุมชน ชุมชนที่ ๔ บ้านโหลกหล้า
- ◆ กองทุนแม่ของแผ่นดิน จำนวน ๕ กองทุน ได้แก่
 - กองทุนแม่ของแผ่นดินชุมชนที่ ๑ บ้านวกตุ้ม
 - กองทุนแม่ของแผ่นดินชุมชนที่ ๒ บ้านโหลกบ้านเก่า
 - กองทุนแม่ของแผ่นดินชุมชนที่ ๓ บ้านหินกอง
 - กองทุนแม่ของแผ่นดินชุมชนที่ ๔ บ้านโหลกหล้า
 - กองทุนแม่ของแผ่นดินชุมชนที่ ๕ บ้านศรีธนู
- ◆ โครงการแก้ไขปัญหาความยากจน (กข.คจ.) จำนวน ๑ กองทุน ได้แก่
 - กองทุน (กข.คจ.) ชุมชนที่ ๒ บ้านโหลกบ้านเก่า
- ◆ กลุ่มวิสาหกิจชุมชน จำนวน ๔ กลุ่ม
- ◆ กลุ่มแม่บ้าน จำนวน ๒ กลุ่ม

ระบบการบริหารขั้นพื้นฐานและระบบสาธารณูปโภค

๑. การคมนาคม

การคมนาคมติดต่อกับตัวจังหวัดสุราษฎร์ธานี อาศัยเรือยนต์เป็นพาหนะบางครั้งไม่สามารถเดินทางติดต่อกันได้หากมีมรสุม ส่วนการคมนาคมภายในเขตตำบลเกาะพะงันมีการติดต่อทั้งทางบกและทางเรือ บางพื้นที่แม้จะวิวทัศนสวยงามเหมาะสมต่อการประกอบอุตสาหกรรมการท่องเที่ยว แต่ขาดระบบบริการขั้นพื้นฐาน สภาพถนนในตำบลเกาะพะงัน เป็นถนนลูกรังปนทราย ซึ่งมักชำรุดเสียหายในฤดูฝนไม่มีท่อระบายน้ำ ทำให้ไม่สะดวกต่อการเดินทางติดต่อกัน ในปัจจุบันมีเส้นทางสายหลัก จำนวน ๓ สาย

- | | |
|--|---------------------|
| ๑. ถนนสายท่าเรือท้องศาลา | ระยะทาง ๑๖ กิโลเมตร |
| ๒. ถนนสายท้องศาลา - วังตะเคียน | ระยะทาง ๘ กิโลเมตร |
| ๓. ถนนสายท้องศาลา (เลียบทะเล) - ศรีธนู - หาดสลัด | ระยะทาง ๘ กิโลเมตร |

๒. สำนักงานการไฟฟ้าอำเภอเกาะพะงัน

สำนักงานการไฟฟ้าอำเภอเกาะพะงันให้บริการพื้นที่ในตำบลเกาะพะงัน แต่ในบางชุมชน เช่น ชุมชนที่ ๔ ชุมชนแม่หาด อ่าวหาดขวด และชุมชนที่ ๕ บ้านศรีธนูบางส่วนของตำบลเกาะพะงันประชาชน และผู้ประกอบการท่องเที่ยวยังไม่มีไฟฟ้าใช้อย่างเพียงพอ ถึงแม้ว่าการไฟฟ้าส่วนภูมิภาคได้ขยายการวางสายเคเบิลใต้น้ำระบบ ๓๓ เควี แต่ก็ไม่สามารถบริการกระแสไฟฟ้าได้ทั่วถึง

๓. การประปา

การขาดแคลนน้ำดื่มน้ำใช้ถือว่าเป็นปัญหาหนักหน่วงและรุนแรงเกิดขึ้นทุกปีในตำบลเกาะพะงัน ซึ่งมีการจัดระบบประปาเป็น ๒ ประเภท

- ประปาภูเขา หรือท่อธาร จำนวน ๓ ชุมชน
- สถานีประปาส่วนภูมิภาค จำนวน ๑ แห่ง ตั้งอยู่บริเวณเขาเสาธงชุมชนที่ ๒ ซึ่งมีกำลังการผลิต ๕๐๐ ลบ.ม.

ทรัพยากรธรรมชาติ

๑. ทรัพยากรดิน ลักษณะดินเป็นดินร่วนปนทราย มีแร่ธาตุน้อย แต่มีการระบายน้ำค่อนข้างดี เหมาะสำหรับสวนมะพร้าว

๒. ทรัพยากรน้ำ แหล่งน้ำสำคัญของตำบลเกาะพะงันมีทั้งน้ำจากใต้ดินและจากท่อธาร บางแห่งทำนบกักเก็บน้ำเป็นระบบประปาภูเขา

๓. ทรัพยากรป่าไม้ พื้นที่ป่าไม้ทั้งหมดของตำบลเกาะพะงัน ประมาณ ๓๓,๙๒๕ ไร่ เป็นพื้นที่ป่าสงวนแห่งชาติ ประมาณ ๒๔,๔๕๐ ไร่ ในปัจจุบัน ที่ดินในตำบลเกาะพะงันมีราคาสูงขึ้น จึงมักจะมีการบุกรุกแผ้วถางป่าทั้งจากราษฎรในพื้นที่และต่างถิ่น

๔. ทรัพยากรธรณี พวกแร่ดีบุก แร่พลวง มีอยู่ทั่วไปในเขตสัมปทาน จำนวน ๒ แห่ง ปัจจุบันได้มีการล้มเลิกกิจการไปแล้ว

๕. ทรัพยากรทางทะเล เนื่องจากพื้นที่เป็นเกาะมีน้ำทะเลล้อมรอบ มีทรัพยากรในทะเลมากมายตามหนังสืออ้างอิง เรื่องราวเกาะพะงันในอดีต และตามคำบอกเล่าของผู้เฒ่า ผู้แก่ในตำบลเกาะพะงัน เช่น มีปลาเกือบทุกชนิด ชุกชุม ปะการังที่สวยงาม แหล่งหญ้าทะเลและพะยูน นกนางนวล นกอีแอ่น ฯลฯ สภาพในปัจจุบันทรัพยากรเหล่านี้ได้ลดลง ไปอย่างมากเนื่องจากเสียความสมดุลในระบบนิเวศวิทยาของท้องทะเลไทย ซึ่งต้องแก้ไขปัญหาดังกล่าวโดยเร่งด่วน

จำนวนชุมชนและจำนวนประชากรในเขตพื้นที่เทศบาลตำบลเพชรพะงัน
จำนวนชุมชน

จำนวนชุมชนในเขตพื้นที่เทศบาลตำบลเพชรพะงัน แบ่งการปกครองเป็น ๕ ชุมชน ประกอบด้วย

ชุมชนที่	ชื่อชุมชน	ชื่อกำนัน/ผู้ใหญ่บ้าน
๑	บ้านวกตุ่ม	นายสมบัติ จามพัฒนานนท์
๒	บ้านโฉลกบ้านเก่า	นายเกรียงไกร พิริยสถิตย์
๓	บ้านหินกอง	นายชนบ ยวนานนท์
๔	บ้านโฉลกหล้า	นายพงศ์ศักดิ์ หาญกล้า
๕	บ้านศรีธนู	นายพงศ์พันธุ์ สองเมือง

คณะกรรมการชุมชน		
ชุมชนที่	ชื่อ-สกุล	ตำแหน่ง
๑	นายวิเศษ คลอดแคล้ว	ประธานคณะกรรมการชุมชนบ้านวกตุ่ม
๒	นายถาวร ศรีแสง	ประธานคณะกรรมการชุมชนบ้านโฉลกบ้านเก่า
๓	นางสาวชฎาพร อินทร์คง	ประธานคณะกรรมการชุมชนบ้านหินกอง
๔	นายศิริชัย ชูเชิด	ประธานคณะกรรมการชุมชนบ้านโฉลกหล้า
๕	นายบัณฑิต บุญรอด	ประธานคณะกรรมการชุมชนบ้านศรีธนู

จำนวนประชากร

ชุมชนที่	ชื่อชุมชน	จำนวนครัวเรือน	จำนวนประชากร(คน)		
			ชาย	หญิง	รวม
๑	บ้านวกตุ่ม	๔๙๓	๓๗๗	๓๙๖	๗๗๓
๒	บ้านโฉลกบ้านเก่า	๓๑๑	๒๓๐	๒๓๔	๔๖๔
๓	บ้านหินกอง	๓๑๖	๒๕๘	๒๖๖	๕๒๔
๔	บ้านโฉลกหล้า	๙๕๗	๖๗๐	๗๕๑	๑,๔๒๑
๕	บ้านศรีธนู	๘๗๕	๔๕๐	๔๕๔	๙๐๔
รวม		๒,๙๕๒	๑,๙๘๕	๒,๑๐๑	๔,๐๘๖

(ที่มา: สำนักบริหารการทะเบียน กรมการปกครอง อำเภอเกาะพะงัน ณ ๓๑ เดือนมีนาคม ๒๕๕๘)

- ๑) จำนวนครัวเรือนในเขตเทศบาลตำบลเพชรพะงัน จำนวน ๒,๙๕๒ ครัวเรือน
- ๒) จำนวนประชากรในเขตเทศบาลตำบลเพชรพะงัน จำนวน ๔,๐๘๖ คน
- ๓) ความหนาแน่นเฉลี่ยของประชากร ๖๗ คน /ตารางกิโลเมตร
- ๔) ประชากรส่วนใหญ่นับถือศาสนาพุทธเกือบ ๑๐๐%

ชุมชนที่ ๑ บ้านวกตุ่ม

สภาพภูมิศาสตร์

ชุมชนที่ ๑ บ้านวกตุ่ม เทศบาลตำบลเพชรพะงัน อำเภอเกาะพะงัน จังหวัดสุราษฎร์ธานี มีพื้นที่ทั้งหมด ๑๐.๕ ตารางกิโลเมตร ๖,๕๖๒.๕ ไร่ เป็นพื้นที่ทำการเกษตร ๒,๙๒๖ ไร่ มีอาณาเขตดังนี้

ทิศเหนือ	จด	ชุมชนที่ ๒ และชุมชนที่ ๓ เทศบาลตำบลเพชรพะงัน
ทิศใต้	จด	ชุมชนที่ ๑ เทศบาลตำบลเกาะพะงัน
ทิศตะวันออก	จด	ชุมชนที่ ๒ และชุมชนที่ ๓ เทศบาลตำบลเกาะพะงัน
ทิศตะวันตก	จด	ทะเล

สภาพทางสังคม

- ประชากรทั้งหมด	จำนวน ๗๗๓ คน ชาย ๓๗๗ คน หญิง ๓๙๖ คน
- จำนวนหลังคาเรือน	จำนวน ๔๙๓ ครัวเรือน
- ศาสนา	นับถือศาสนาพุทธ ๑๐๐ เปอร์เซ็นต์
- มีวัด	จำนวน ๒ แห่ง

สภาพทางเศรษฐกิจ

อาชีพหลัก	ทำสวนมะพร้าว
อาชีพรอง	ธุรกิจการท่องเที่ยว, เลี้ยงสัตว์, ทำสวนผลไม้
อาชีพเสริม	ประมง ปลุกผักสวนครัว
รายได้เฉลี่ย	๒๓๕,๑๒๙ บาท / ครัวเรือน / ปี

การศึกษา

ราษฎรในชุมชน อายุตั้งแต่ ๑๔-๕๐ ปี อ่านออกเขียนได้ทุกคน

การสาธารณสุขโรค

- ครัวเรือนมีไฟฟ้าใช้	จำนวน ๓๙๘ ครัวเรือน
- ครัวเรือนมีประปาชุมชนใช้	จำนวน ๑๓๑ ครัวเรือน
(ปริมาณประปาที่ใช้ ๑๙๗ ลบ.ม./วัน)	

การคมนาคม

ทางเรือ จำนวน ๑ แห่ง	
ถนน คสล. จำนวน ๘ สาย	ถนนลูกรัง จำนวน ๕ สาย
๑. สายวัดสมัยคงคา - ศาลาคอย - วัดอัมพวัน	๑. สายเขาขี้แรด
๒. สายทางขึ้นวัดภูเขาน้อย	๒. สายรอบวัดภูเขาน้อย
๓. สายชายทะเล	๓. สายในนา - มะเดื่อหวาน
๔. สายท่าลำเจียก	๔. สายพังจัน
๕. สายโรงพยาบาล - ชายทะเล	๕. สายวัดสมัยคงคา - ศาลาคอย - วัดอัมพวัน
๖. สายเขาหินนก	
๗. สายวัดสมัยคงคา - ศาลาคอย - วัดอัมพวัน	
๘. สายวัดอัมพวัน - วัดสมัยคงคา	

สถานที่ท่องเที่ยวที่สำคัญ

วัดภูเขาน้อย อ่าววกต๋ม

ชุมชนที่ ๒ บ้านโหลกบ้านเก่า

สภาพภูมิศาสตร์

ชุมชนที่ ๒ บ้านโหลกบ้านเก่า เทศบาลตำบลเพชรพะงัน อำเภอเกาะพะงัน จังหวัดสุราษฎร์ธานี มีพื้นที่ทั้งหมด ๙ ตารางกิโลเมตร ๕,๖๒๕ ไร่ เป็นพื้นที่ทำการเกษตร ๑,๙๓๕ ไร่ มีอาณาเขต ดังนี้

ทิศเหนือ	จด	เขาตาหลวง
ทิศใต้	จด	ชุมชนที่ ๑ เทศบาลตำบลเพชรพะงัน
ทิศตะวันออก	จด	ชุมชนที่ ๓ เทศบาลตำบลเกาะพะงัน
ทิศตะวันตก	จด	ชุมชนที่ ๓ เทศบาลตำบลเพชรพะงัน

สภาพทางสังคม

- ประชากรทั้งหมด	จำนวน ๔๖๔ คน ชาย ๒๓๐ คน หญิง ๒๓๔ คน
- จำนวนหลังคาเรือน	จำนวน ๓๑๑ ครัวเรือน
- ศาสนา	นับถือศาสนาพุทธ ๑๐๐ เปอร์เซนต์
- มีวัด	จำนวน ๑ แห่ง

สภาพทางเศรษฐกิจ

อาชีพหลัก	ทำสวนมะพร้าว
อาชีพรอง	เลี้ยงสัตว์, ทำสวนผลไม้
อาชีพเสริม	ปลูกผักสวนครัว
รายได้เฉลี่ย	๒๓๙,๓๓๒ บาท / ครัวเรือน / ปี

การศึกษา

มีสถานศึกษาจำนวน ๒ แห่ง มีจำนวนนักเรียนทั้งสิ้น ๑๗๖ คน สรุปได้ดังนี้

- ศูนย์พัฒนาเด็กเล็กโรงเรียนวัดสมัยคงคา เทศบาลตำบลเพชรพะงัน มีจำนวน ๑ แห่ง (เตรียมอนุบาล ๓ ขวบ ถึง ๔ ขวบ) มีจำนวนทั้งหมด ๓๘ คน
- มีโรงเรียนประถมศึกษา จำนวน ๑ แห่ง ชั้นเรียนตั้งแต่ ชั้นอนุบาล ๑ ถึง ชั้นประถมศึกษาปีที่ ๖ มีจำนวนนักเรียนทั้งหมด ๑๓๘ คน
- ราษฎรในชุมชน อายุตั้งแต่ ๑๔-๕๐ ปี อ่านออกเขียนได้ทุกคน

การสาธารณสุขโรค

- ครัวเรือนมีไฟฟ้าใช้ จำนวน ๒๗๑ ครัวเรือน
- ครัวเรือนมีประปาชุมชนใช้ จำนวน ๖๕ ครัวเรือน (ปริมาณประปาที่ใช้ ๙๘ ลบ.ม./วัน)

การคมนาคม

สะพาน คสล. จำนวน ๒ แห่ง	
บ่อสาธารณะ จำนวน ๖ แห่ง	
ถนน คสล. จำนวน ๖ สาย	ถนนลูกรัง จำนวน ๓ สาย
๑. สายรัตนโกสินทร์ศก ๒๐๐ ปี	๑. สายร่องแร่
๒. สายร่องแร่	๒. สายเขาเสาชัย - วงแหวนประปา
๓. สายวังหิน - บนบ้าน	๓. สายทุ่งลากพระ
๔. สายคูท่าลาย - บนบ้าน	

๕. สายเขาเสาชัย – วงแหวนประปา	
๖. สายทางเข้าสู่ศูนย์พัฒนาเด็กเล็ก	

สถานที่ท่องเที่ยวที่สำคัญ

จุดชมวิวเขาเสาธง

ชุมชนที่ ๓ บ้านหินกอง

สภาพภูมิศาสตร์

ชุมชนที่ ๓ บ้านหินกอง เทศบาลตำบลเพชรพะงัน อำเภอเกาะพะงัน จังหวัดสุราษฎร์ธานี มีพื้นที่ทั้งหมด ๘.๓ ตารางกิโลเมตร ๕,๑๘๗.๕ ไร่ เป็นพื้นที่ทำการเกษตร ๑,๕๕๗ ไร่ มีอาณาเขตดังนี้

ทิศเหนือ	จด	เขาตาหลวง ชุมชนที่ ๕ เทศบาลตำบลเพชรพะงัน
ทิศใต้	จด	ชุมชนที่ ๑ เทศบาลตำบลเพชรพะงัน
ทิศตะวันออก	จด	ชุมชนที่ ๒ เทศบาลตำบลเพชรพะงัน
ทิศตะวันตก	จด	ทะเล

สภาพทางสังคม

- ประชากรทั้งหมด	จำนวน ๕๒๔ คน ชาย ๒๕๘ คน หญิง ๒๖๖ คน
- จำนวนหลังคาเรือน	จำนวน ๓๑๖ ครัวเรือน
- ศาสนา	นับถือศาสนาพุทธ ๑๐๐ เปอร์เซ็นต์

สภาพทางเศรษฐกิจ

อาชีพหลัก	ธุรกิจท่องเที่ยว
อาชีพรอง	ทำสวนมะพร้าว เลี้ยงสัตว์ ทำสวนผลไม้ ประมง
อาชีพเสริม	รับจ้างทั่วไป
รายได้เฉลี่ย	๒๖๘,๗๒๓ บาท / ครัวเรือน / ปี

การศึกษา

ราษฎรในชุมชน อายุตั้งแต่ ๑๔-๕๐ ปี อ่านออกเขียนได้ทุกคน

การสาธารณสุขโรค

- ครัวเรือนมีไฟฟ้าใช้	จำนวน ๓๓๗ ครัวเรือน
- ครัวเรือนมีประปาชุมชนใช้	จำนวน ๑๐๐ ครัวเรือน
(ปริมาณประปาที่ใช้ ๑๕๐ ลบ.ม./วัน)	

การคมนาคม

สะพาน คสล. จำนวน ๒ แห่ง	
ถนน คสล. จำนวน ๑ สาย	ถนนลูกรัง จำนวน ๒ สาย
๑. สายสุขตระการ ระยะทาง ๖๐๐ เมตร	๑. สายศาลาคอย – คลองวังหม่า
	๒. สายหินกอง – คลองวังหม่า

สถานที่ท่องเที่ยวที่สำคัญ

ชุดหอยกลม ชมปะการัง

ชุมชนที่ ๔ บ้านโหลกหล้า

สภาพภูมิศาสตร์

ชุมชนที่ ๔ บ้านโหลกหล้า เทศบาลตำบลเพชรพะงัน อำเภอเกาะพะงัน จังหวัดสุราษฎร์ธานี มีพื้นที่ทั้งหมด ๑๕ ตารางกิโลเมตร ๙,๓๗๕ ไร่ เป็นพื้นที่ทำการเกษตร ๕,๒๒๒ ไร่ มีอาณาเขตดังนี้

ทิศเหนือ	จด	ทะเล
ทิศใต้	จด	ชุมชนที่ ๓ เทศบาลตำบลเกาะพะงัน
ทิศตะวันออก	จด	ป่าสงวนแห่งชาติ
ทิศตะวันตก	จด	ชุมชนที่ ๕ เทศบาลตำบลเพชรพะงัน

สภาพทางสังคม

- ประชากรทั้งหมด	จำนวน ๑,๔๒๑ คน ชาย ๖๗๐ คน หญิง ๗๕๑ คน
- จำนวนหลังคาเรือน	จำนวน ๙๕๗ ครัวเรือน
- ศาสนา	นับถือศาสนาพุทธ ๑๐๐ เปอร์เซ็นต์
- มีวัด	จำนวน ๒ แห่ง

สภาพทางเศรษฐกิจ

อาชีพหลัก	ธุรกิจท่องเที่ยว
อาชีพรอง	ประมง ทำสวนมะพร้าว เลี้ยงสัตว์ ทำสวนผลไม้
อาชีพเสริม	ปลูกผักสวนครัว
รายได้เฉลี่ย	๒๓๙,๔๙๙ บาท / ครัวเรือน / ปี

การศึกษา

- มีสถานศึกษาจำนวน ๓ แห่ง มีจำนวนนักเรียนทั้งสิ้น ๑๖๘ คน สรุปได้ดังนี้
- ศูนย์พัฒนาเด็กเล็กโรงเรียนบ้านโหลกหล้า เทศบาลตำบลเพชรพะงัน มีจำนวน ๑ แห่ง (เตรียมอนุบาล ๓ ขวบ ถึง ๔ ขวบ) มีจำนวนทั้งหมด ๑๕ คน
 - มีโรงเรียนประถมศึกษา จำนวน ๑ แห่ง ชั้นเรียนตั้งแต่ ชั้นอนุบาล ๑ ถึง ชั้นประถมศึกษาปีที่ ๖ มีจำนวนนักเรียนทั้งหมด ๑๒๕ คน
 - มีโรงเรียนมัธยมศึกษา จำนวน ๑ แห่ง ชั้นเรียนตั้งแต่ ชั้นมัธยมศึกษาปีที่ ๑ ถึง ชั้นมัธยมศึกษาปีที่ ๓ มีจำนวนนักเรียนทั้งหมด ๒๘ คน
 - ราษฎรในชุมชน อายุตั้งแต่ ๑๔-๕๐ ปี อ่านออกเขียนได้ทุกคน

การสาธารณสุขโรค

- ครัวเรือนมีไฟฟ้าใช้ จำนวน ๖๗๐ ครัวเรือน
- ครัวเรือนมีประปาชุมชนใช้ จำนวน ๑๓ ครัวเรือน (ปริมาตรประปาที่ใช้ ๒๐ ลบ.ม./วัน)

การคมนาคม

ทางเรือ จำนวน ๑ แห่ง	
สะพาน คสล. จำนวน ๒ แห่ง	
ถนน คสล. จำนวน ๘ สาย	ถนนลูกรัง จำนวน ๔ สาย
๑. สายท้องศาลา – โฉลกหล้า (ทางหลวงชนบท)	๑. สายชายทะเล – แพนด้าบังกะโล
๒. สายโฉลกหล้า – หาดขอม	๒. สายอุ๊เจียนต์ – หาดขอม
๓. สายม่วงหวาน – ดอนขี้หมู	๓. สายทางลงหาดท้องกลาง
๔. สายตลาดโฉลกหล้า	๔. สายแม่หาด
๕. สายแม่หาด	
๖. สายหน้าวัดโฉลกหล้า	
๗. สายอุ๊เจียนต์ – หาดขอม	
๘. สายทางลงอ่าวหินงาม	

สถานที่ท่องเที่ยวที่สำคัญ

ศาลเจ้าแม่กวนอิม อ่าวโฉลกหล้า หาดขอม หาดขวด หาดหินงาม หาดทองกลาง อ่าวแม่หาด และเกาะม้า

ชุมชนที่ ๕ บ้านศรีธนู

สภาพภูมิศาสตร์

ชุมชนที่ ๕ บ้านศรีธนู เทศบาลตำบลเพชรพะงัน อำเภอกะพะงั่น จังหวัดสุราษฎร์ธานี มีพื้นที่ทั้งหมด ๑๘.๒ ตารางกิโลเมตร ๑๑,๓๗๕ ไร่ เป็นพื้นที่ทำการเกษตร ๘,๓๒๔ ไร่ มีอาณาเขตดังนี้

ทิศเหนือ	จด	ชุมชนที่ ๔ เทศบาลตำบลเพชรพะงัน
ทิศใต้	จด	ชุมชนที่ ๓ เทศบาลตำบลเพชรพะงัน
ทิศตะวันออก	จด	เขาตาหลวง
ทิศตะวันตก	จด	ทะเล

สภาพทางสังคม

- ประชากรทั้งหมด	จำนวน ๙๐๔ คน ชาย ๔๕๐ คน หญิง ๔๕๔ คน
- จำนวนหลังคาเรือน	จำนวน ๘๗๕ ครัวเรือน
- ศาสนา	นับถือศาสนาพุทธ ๑๐๐ เปอร์เซ็นต์
- มีวัด	จำนวน ๑ แห่ง

สภาพทางเศรษฐกิจ

อาชีพหลัก	ธุรกิจท่องเที่ยว ธุรกิจบังกะโล
อาชีพรอง	ทำสวนมะพร้าว ประมง เลี้ยงสัตว์ ทำสวนผลไม้
อาชีพเสริม	รับจ้างทั่วไป
รายได้เฉลี่ย	๑๙๕,๘๕๘ บาท / ครัวเรือน / ปี

การศึกษา

- มีโรงเรียนประถมศึกษา จำนวน ๑ แห่ง รวมถึงตั้งแต่ ชั้นอนุบาล ถึง ชั้นประถมศึกษาปีที่ ๖ มีจำนวนนักเรียนทั้งหมด ๑๔๐ คน
- ราษฎรในชุมชน อายุตั้งแต่ ๑๔-๕๐ ปี อ่านออกเขียนได้ทุกคน

การสาธารณสุขโรค

- คริวเรือนมีไฟฟ้าใช้ จำนวน ๕๓๘ คริวเรือน
- คริวเรือนมีประปาชุมชนใช้ จำนวน ๑๙๙ คริวเรือน
(ปริมาตรประปาที่ใช้ ๒๙๙ ลบ.ม./วัน)

การคมนาคม

ทางเรือ จำนวน ๑ แห่ง	
ถนน คสล. จำนวน ๑๑ สาย	ถนนลูกรัง จำนวน ๔ สาย
๑. สายท้องศาลา – โฉลกหล้า (ทางหลวงชนบท)	๑. สายเขาหินถ้ำ
๒. สายทุ่งไฟ	๒. สายเขาหินถ้ำ – วังตะเคียน
๓. สายศรีธนู – หาดยาว	๓. สายวังตะเคียน – หาดเทียน
๔. สายหาดยาว – หาดสลัด	๔. สายหาดเทียน – ชายทะเล
๕. สายทางลงหาดสลัด	
๖. สายศรีธนู – ลอยฟ้าบังกะโล	
๗. สายทางวัดศรีธนู	
๘. สายเขาหินถ้ำ – วังตะเคียน	
๙. สายวังตะเคียน – หาดเทียน	
๑๐. สายแหลมนาโท	
๑๑. สายหาดเทียน – ชายทะเล	

สถานที่ท่องเที่ยวที่สำคัญ

บึงแหลมสน อ่าวเทียน อ่าวหาดกรวด อ่าวหาดสลัด อ่าวหาดยาว

โครงสร้างรายได้ของเทศบาลตำบลเพชรพะงัน

เทศบาลตำบลเพชรพะงัน มีรายได้ที่เทศบัญญัติในมาตราดังต่อไปนี้

มาตรา ๖๖ เทศบาลอาจมีรายได้ ดังต่อไปนี้

- (๑) ภาษีอากรตามแต่จะมีกฎหมายกำหนดไว้
- (๒) ค่าธรรมเนียม ค่าใบอนุญาต และค่าปรับ ตามแต่จะมีกฎหมายกำหนดไว้
- (๓) รายได้จากทรัพย์สินของเทศบาล
- (๔) รายได้จากการสาธารณสุขโรคและเทศพาณิชย์
- (๕) พันธมิตร หรือเงินกู้ ตามแต่จะมีกฎหมายกำหนด
- (๖) เงินกู้จากกระทรวง ทบวง กรม องค์การ หรือนิติบุคคลต่างๆ
- (๗) เงินอุดหนุนจากรัฐบาลหรือองค์การบริหารส่วนจังหวัด
- (๘) เงินและทรัพย์สินอื่นที่มีผู้อุทิศให้
- (๙) รายได้อื่นใดตามแต่จะมีกฎหมายกำหนดไว้

การกู้เงินตาม (๖) เทศบาลจะกระทำได้อเมื่อได้รับอนุญาตจากสภาเทศบาล และได้รับอนุมัติจากรัฐมนตรีว่าการกระทรวงมหาดไทยแล้ว (ยกเลิกความในมาตรา ๖๖ แห่ง พ.ร.บ.เทศบาล พ.ศ.๒๕๔๖ และให้ใช้ความข้างต้นแทน ตามมาตรา ๓ แห่ง พ.ร.บ.เทศบาล (ฉบับที่ ๒) พ.ศ.๒๕๔๘

การคลังของเทศบาลตำบลเพชรพะงัน

โครงสร้างทางการคลังของเทศบาลตำบลเพชรพะงัน มีแหล่งที่มาของรายรับและรายจ่ายหลายประเภท ดังนี้

๑. ด้านรายรับ

มีรายได้จากภาษีอากรประเภทต่าง ๆ ค่าธรรมเนียม ค่าปรับ และใบอนุญาต นอกจากนี้ยังมีรายได้จากเงินอุดหนุนของรัฐบาล

ตารางแสดงเงินรายรับประเภทต่าง ๆ ของเทศบาลตำบลเพชรพะงัน (พ.ศ. ๒๕๕๑ - ๒๕๕๗)

ปี พ.ศ.	รายได้เทศบาล (บาท)	เงินอุดหนุนรัฐบาล (บาท)	เงินอื่น ๆ (บาท)	รวมรายรับตามงบทั่วไป (บาท)
๒๕๕๑	๒๒,๔๐๕,๒๘๗.๖๕	๕,๓๕๕,๕๕๓.๖๔	-	๒๗,๗๖๐,๘๔๑.๒๙
๒๕๕๒	๒๑,๙๖๔,๙๑๖.๖๑	๕,๗๖๗,๑๖๖.๐๕	-	๒๗,๗๓๒,๐๘๒.๖๖
๒๕๕๓	๒๒,๐๘๔,๗๘๒.๔๗	๔,๙๘๘,๘๘๐.๐๐	-	๒๗,๐๗๓,๖๖๒.๔๗
๒๕๕๔	๑๗,๙๔๕,๒๖๔.๘๖	๕,๙๘๙,๓๓๘.๐๐	-	๒๓,๙๓๔,๖๐๒.๘๖
๒๕๕๕	๒๓,๒๒๙,๕๒๔.๘๙	๑๐,๑๔๔,๒๐๑.๐๐	-	๓๓,๓๗๓,๗๒๕.๘๙
๒๕๕๖	๒๖,๔๔๗,๔๘๙.๘๖	๗,๖๖๑,๕๔๙.๐๐	-	๓๔,๑๐๙,๐๓๘.๘๖
๒๕๕๗	๑๙,๖๙๘,๗๔๙.๙๘	๑๔,๑๓๐,๗๔๓.๐๐	-	๓๓,๘๒๙,๔๙๒.๙๘

๒. ด้านรายจ่าย

รายจ่ายของเทศบาลตำบลเพชรพะงัน แบ่งออกเป็น รายจ่ายประจำ รายจ่ายเพื่อการลงทุน และรายจ่ายอื่นๆ

ตารางแสดงสถิติรายจ่ายของเทศบาลตำบลเพชรพะงัน (พ.ศ. ๒๕๕๑ - พ.ศ. ๒๕๕๗)

ปี พ.ศ.	รายจ่ายเทศบาล (บาท)	รายจ่ายเพื่อการลงทุน (บาท)	เงินอื่น ๆ (บาท)	รวมรายจ่ายตามงบทั่วไป (บาท)
๒๕๕๑	๑๐,๕๘๑,๑๔๙.๗๐	๗,๙๐๖,๐๔๐.๐๐	-	๑๘,๔๘๗,๑๘๙.๗๐
๒๕๕๒	๑๒,๒๘๖,๒๖๘.๙๒	๖,๒๙๒,๐๐๐.๐๐	-	๑๘,๕๗๘,๒๖๘.๙๒
๒๕๕๓	๑๓,๐๒๙,๒๘๑.๙๙	๗,๓๓๔,๙๙๓.๐๐	-	๒๐,๓๖๔,๒๗๔.๙๙
๒๕๕๔	๑๔,๖๗๗,๙๗๘.๐๒	๗,๗๔๗,๔๔๓.๐๐	-	๒๒,๔๒๕,๔๒๑.๐๒
๒๕๕๕	๑๕,๙๗๙,๑๐๕.๕๑	๖,๙๘๘,๘๘๓.๐๐	-	๒๒,๙๖๗,๙๘๘.๕๑
๒๕๕๖	๒๕,๔๐๕,๔๗๒.๐๐	๕,๓๔๔,๔๓๐.๐๐	-	๓๐,๗๔๙,๙๐๒.๐๐
๒๕๕๗	๓๐,๗๙๗,๔๐๘.๘๓	๒,๗๘๘,๐๒๕.๐๐	-	๓๓,๕๘๕,๔๓๓.๘๓

โครงสร้างการบริหารงานเทศบาลตำบลเพชรพะงัน ประกอบด้วย

๑. เทศบาลตำบลเพชรพะงัน มีโครงสร้างการบริหารงาน ดังต่อไปนี้

- ๑) สภาเทศบาลตำบล ประกอบด้วย ประธานสภาเทศบาล รองประธานสภาเทศบาล เลขานุการสภาเทศบาล และสมาชิกสภาเทศบาล
- ๒) คณะผู้บริหาร ประกอบด้วย นายกเทศมนตรี รองนายกเทศมนตรี ๒ คน เลขานุการนายกเทศมนตรี ที่ปรึกษานายกเทศมนตรี
- ๓) พนักงานเทศบาล มีปลัดเทศบาลเป็นผู้บังคับบัญชา (ดูแผนผังโครงสร้าง)

๒. อำนาจหน้าที่ที่สำคัญของสภาเทศบาลตำบลเพชรพะงัน และคณะผู้บริหารตำบลเพชรพะงัน โดยสรุปได้ดังต่อไปนี้

อำนาจหน้าที่ของสภาเทศบาลตำบลเพชรพะงัน

- ๑) พิจารณาและให้ความเห็นชอบร่างเทศบัญญัติงบประมาณรายจ่ายประจำปี และรายจ่ายเพิ่มเติม
- ๒) พิจารณาให้ความเห็นชอบทำการในเขตเทศบาลตำบลเพชรพะงัน
- ๓) พิจารณาเห็นชอบการปฏิบัติงานของเทศบาลตำบลเพชรพะงัน ให้เป็นไปตามระเบียบกฎหมายต่างๆ ที่เกี่ยวข้อง

อำนาจหน้าที่ของคณะผู้บริหารเทศบาลตำบลเพชรพะงัน

- ๑) รับผิดชอบงานนโยบายหรืองานอื่นใดที่กฎหมาย ระเบียบ ข้อบังคับ หรือคำสั่งระบุไว้ให้เป็นหน้าที่ของคณะผู้บริหารเทศบาลโดยเฉพาะ
- ๒) ในการปฏิบัติงานของเทศบาลเกี่ยวกับการวินิจฉัยปัญหาและสั่งการ ให้ใช้หลักการแบ่งอำนาจ และหน้าที่ตามลักษณะของเรื่อง ดังต่อไปนี้

นายกเทศมนตรี มีอำนาจหน้าที่ดังนี้

- (๑) กำหนดนโยบายโดยไม่ขัดต่อกฎหมาย และรับผิดชอบในการบริหารราชการของเทศบาล ให้เป็นไปตามกฎหมาย ระเบียบ ข้อบังคับ เทศบัญญัติ และนโยบาย
- (๒) สั่ง อนุญาต และอนุมัติเกี่ยวกับราชการของเทศบาล
- (๓) แต่งตั้งและถอดถอนรองนายกเทศมนตรี ที่ปรึกษานายกเทศมนตรี และเลขานุการนายกเทศมนตรี
- (๔) วางระเบียบเพื่อให้งานของเทศบาลเป็นไปด้วยความเรียบร้อย
- (๕) รักษาการให้เป็นไปตามเทศบัญญัติ
- (๖) ปฏิบัติหน้าที่อื่นตามที่กฎหมายบัญญัติไว้ในพระราชบัญญัติเทศบาล และกฎหมายอื่น

รองนายกเทศมนตรี มีอำนาจหน้าที่ดังนี้

* ในกรณีที่นายกเทศมนตรีไม่อาจปฏิบัติราชการได้ ให้รองนายกเทศมนตรีตามลำดับที่นายกเทศมนตรีจัดไว้เป็นผู้รักษาราชการแทน ถ้าไม่มีรองนายกเทศมนตรีหรือมีแต่ไม่อาจปฏิบัติราชการได้ ให้ปลัดเทศบาลเป็นผู้รักษาราชการแทน

* อำนาจในการสั่งการ การอนุญาต การอนุมัติ หรือการปฏิบัติราชการที่นายกเทศมนตรีจะพึงปฏิบัติหรือดำเนินการตาม กฎหมาย กฎ ระเบียบ ข้อบังคับ ข้อบัญญัติ เทศบัญญัติ หรือคำสั่งนั้น หรือมติของคณะรัฐมนตรีในเรื่องใด ถ้ากฎหมาย กฎ ระเบียบ ข้อบังคับ ข้อบัญญัติ เทศบัญญัติ หรือคำสั่งนั้น หรือมติของคณะรัฐมนตรีในเรื่องนั้นไม่ได้กำหนดในเรื่องการมอบอำนาจไว้เป็น อย่างอื่น นายกเทศมนตรีอาจมอบอำนาจโดยทำเป็นหนังสือให้รองนายกเทศมนตรีเป็นผู้ปฏิบัติ ราชการแทนนายกเทศมนตรีก็ได้ แต่ถ้ามอบให้ปลัดเทศบาลหรือรองปลัดเทศบาลปฏิบัติราชการแทน ให้ทำเป็นคำสั่งและประกาศให้ประชาชนทราบ

เทศบาลตำบลเพชรพะงัน แบ่งงานภายในส่วนราชการเป็น ๕ กอง

มีอำนาจหน้าที่และความรับผิดชอบแต่ละกอง ดังนี้

๑. สำนักปลัดเทศบาล มีหน้าที่ความรับผิดชอบเกี่ยวกับราชการทั่วไปของเทศบาล และราชการที่มิได้กำหนดให้เป็นหน้าที่ของกอง หรือส่วนราชการใดในเทศบาลโดยเฉพาะ รวมทั้งกำกับและเร่งรัดการปฏิบัติราชการของส่วนราชการในเทศบาลให้เป็นไปตามนโยบาย แนวทาง และแผนการปฏิบัติราชการของเทศบาล งานอื่นๆ ที่เกี่ยวข้องและได้รับมอบหมาย มีการแบ่งส่วนราชการภายในออกเป็น ๑ ฝ่าย ๖ งาน ดังนี้

๑.๑ ฝ่ายอำนวยการ

- ๑.๑.๑ งานบริหารทั่วไป
- ๑.๑.๒ งานการเจ้าหน้าที่
- ๑.๑.๓ งานวิเคราะห์นโยบายและแผน
- ๑.๑.๔ งานนิติการ
- ๑.๑.๕ งานป้องกันและบรรเทาสาธารณภัย
- ๑.๑.๖ งานสวัสดิการสังคม

๒. กองคลัง มีหน้าที่ความรับผิดชอบเกี่ยวกับการจ่าย การรับ การนำส่งเงิน การเก็บรักษาเงิน และเอกสารทางการเงิน การตรวจสอบใบสำคัญ ฎีกาเกี่ยวกับเงินเดือน ค่าจ้าง ค่าตอบแทน เงินบำเหน็จบำนาญ เงินอื่นๆ งานเกี่ยวกับการจัดทำงบประมาณ ฐานะทางการเงิน การจัดสรรเงินต่างๆ การจัดทำบัญชีทุกประเภท ทะเบียนคุมเงินรายได้และรายจ่ายต่างๆ การควบคุมการเบิกจ่าย งานทำงบทดลองประจำปี งานเกี่ยวกับการพัสดุของเทศบาลและงานอื่นๆ ที่เกี่ยวข้องและได้รับมอบหมาย มีการแบ่งส่วนราชการภายในออกเป็น ๓ งาน ดังนี้

- ๒.๑ งานการเงินและบัญชี
- ๒.๒ งานพัฒนารายได้
- ๒.๓ งานพัสดุและทรัพย์สิน

๓. กองช่าง มีหน้าที่ความรับผิดชอบเกี่ยวกับ การจัดการสำรวจ ออกแบบ การจัดทำข้อมูลทางด้านวิศวกรรม การจัดเก็บและทดสอบคุณภาพวัสดุ งานออกแบบและเขียนแบบ การตรวจสอบ การก่อสร้างงานควบคุมอาคารตามระเบียบกฎหมาย งานแผนการปฏิบัติงาน งานก่อสร้างและซ่อมบำรุง งานแผนงานด้านวิศวกรรมและเครื่องกล การรวบรวมประวัติติดตาม ควบคุมการปฏิบัติงานเครื่องจักรกล การควบคุมการบำรุงรักษาเครื่องจักรกล และยานพาหนะงานเกี่ยวกับแผนงาน ควบคุม เก็บรักษา การเบิกจ่ายวัสดุ อุปกรณ์ อะไหล่ น้ำมันเชื้อเพลิง และงานอื่นๆ ที่เกี่ยวข้องและได้รับมอบหมาย มีการแบ่งส่วนราชการภายในออกเป็น ๑ ฝ่าย ๗ งาน ดังนี้

๓.๑ ฝ่ายแบบแผนและก่อสร้าง มีหน้าที่ความรับผิดชอบเกี่ยวกับการควบคุมดูแลการปฏิบัติงานในหน้าที่ของงานวิศวกรรม งานสถาปัตยกรรม และงานผังเมือง โดยมีหน้าที่ความรับผิดชอบดังนี้

- ๓.๑.๑ งานวิศวกรรม
- ๓.๑.๒ งานสถาปัตยกรรม
- ๓.๑.๓ งานผังเมือง
- ๓.๒ งานสาธารณูปโภค
- ๓.๓ งานจัดสถานที่และการไฟฟ้าสาธารณะ
- ๓.๔ งานศูนย์เครื่องจักรกล
- ๓.๕ งานธุรการ

๔. กองสาธารณสุขและสิ่งแวดล้อม มีหน้าที่ความรับผิดชอบเกี่ยวกับการสาธารณสุขชุมชนส่งเสริมสุขภาพและอนามัยงานป้องกันโรคติดต่องานสุขาภิบาลสิ่งแวดล้อมและงานอื่นๆเกี่ยวกับการใน ด้านสาธารณสุข งานด้านการรักษาพยาบาลในเบื้องต้นเกี่ยวกับศูนย์บริการสาธารณสุข โดยแบ่งส่วนราชการภายในออกเป็น ๕ งาน คือ

- ๔.๑ งานสุขาภิบาลอนามัยสิ่งแวดล้อม
- ๔.๒ งานส่งเสริมสุขภาพ
- ๔.๓ งานศูนย์บริการสาธารณสุข
- ๔.๔ งานรักษาความสะอาด
- ๔.๕ งานธุรการ

๕. กองการศึกษา มีภาระหน้าที่เกี่ยวกับการจัดการศึกษา เกี่ยวกับการวางแผน กำหนดนโยบาย แผนงานและแนวทางการปฏิบัติในการจัดการศึกษาปฐมวัย สำรวจเก็บข้อมูล สถิติการศึกษา การวิเคราะห์ วิจัย พัฒนา หลักสูตร วัสดุประเมินผล ควบคุมมาตรฐานสถานศึกษา เพื่อนำไปประกอบการพิจารณาการจัดการศึกษา และ ส่งเสริมการศึกษาทั้งใน-นอกระบบและการศึกษาตามอัธยาศัย ส่งเสริมพัฒนากิจกรรมเด็กและเยาวชน ส่งเสริม สนับสนุนกิจการศาสนา วัฒนธรรม จารีตประเพณี ภูมิปัญญาท้องถิ่น ส่งเสริมสนับสนุนการกีฬาและนันทนาการ ส่งเสริมพัฒนาแหล่งการท่องเที่ยว งานอื่นๆที่เกี่ยวข้องและตามที่ได้รับมอบหมายให้ช่วยดูแลรับผิดชอบ โดยแบ่งส่วน ราชการภายในออกเป็น ๓ งาน คือ

- ๕.๑ งานบริหารการศึกษา
- ๕.๒ งานส่งเสริมการศึกษาศาสนา และวัฒนธรรม
- ๕.๓ งานธุรการ

โครงสร้างใหม่ (ภายหลังการจัดตั้งฝ่าย)

โครงสร้างการแบ่งส่วนราชการ (เทศบาลขนาดกลาง) เทศบาลตำบลเพชรพะงัน อำเภอเกาะพะงัน จังหวัดสุราษฎร์ธานี

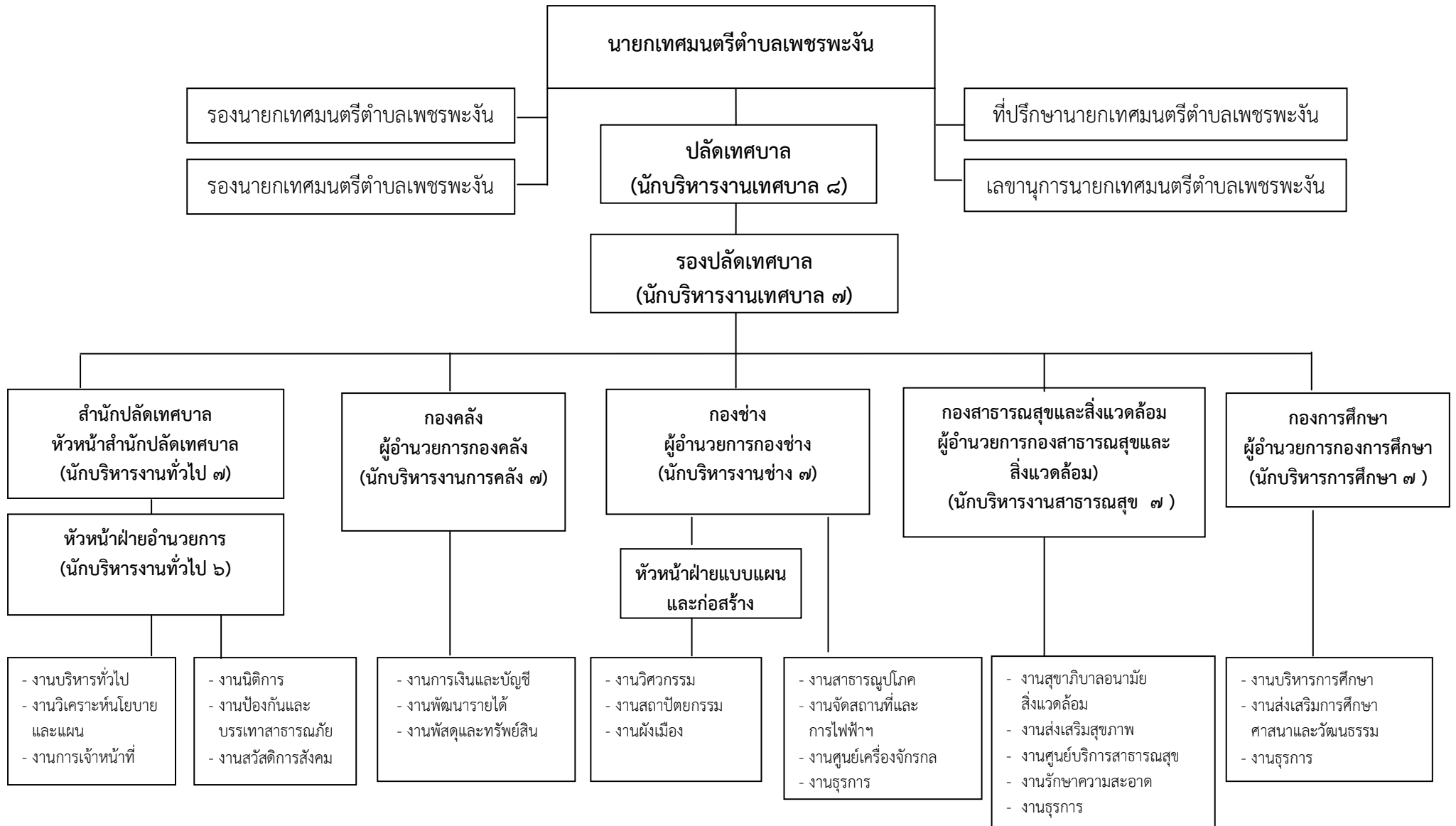

๒.๑ การสรุปสถานการณ์พัฒนา

การวิเคราะห์ศักยภาพด้านโครงสร้างพื้นฐาน การศึกษา เศรษฐกิจ สาธารณสุข ทรัพยากรธรรมชาติ และสิ่งแวดล้อม ในภาพรวมของเทศบาลตำบลเพชรพะงัน โดยใช้เทคนิค (SWOT Analysis) เพื่อประเมินผล สภาพการพัฒนาในปัจจุบันและโอกาสการพัฒนาในอนาคตของท้องถิ่น

● จุดแข็ง (Strengths : S)

๑. การเมืองมีเสถียรภาพ
๒. การบริหารองค์กรมีประสิทธิภาพ
๓. มีสถานที่หน่วยงานราชการตั้งอยู่ในพื้นที่ ได้แก่ เทศบาลตำบลเพชรพะงัน โรงเรียน โรงพยาบาล โรงพยาบาลส่งเสริมตำบล สถานีอนามัย ศูนย์พัฒนาเด็กเล็กสภามัคคะและศูนย์โกลกหล้า เป็นต้น
๔. มีทรัพยากรธรรมชาติที่หลากหลาย เช่น ภูเขา ทะเล น้ำตก
๕. มีสถานที่ท่องเที่ยวเชิงอนุรักษ์ ได้แก่ อ่าววกตุ่ม หาดหินงาม หาดขอม หาดขวด หาดทองกลาง อ่าวแม่หาด เกาะม้า หาดกรวด และหาดสลัด
๖. มีวัฒนธรรม ขนบธรรมเนียม ประเพณี และมีวัดเป็นศูนย์รวมจิตใจ
๗. มีศูนย์ส่งเสริมกลุ่มอาชีพ ได้แก่ ประมง OTOP วิสาหกิจชุมชน กลุ่มแม่บ้าน ชมรมต่างๆ
๘. มีองค์กรทางการเงิน ได้แก่ ออมทรัพย์ กองทุนชุมชน โครงการแก้ไขปัญหาความยากจน
๙. มีสถานที่ประกอบการ ได้แก่ โรงแรม รีสอร์ท ร้านอาหาร
๑๐. มีแหล่งน้ำตามธรรมชาติ ได้แก่ คลอง บึง ลำธาร น้ำตก
๑๑. มีประเพณีภาค
๑๒. มีความอุดมสมบูรณ์ทางทรัพยากรธรรมชาติ ได้แก่ ป่าสงวน ป่าชุมชน พื้นที่สาธารณะประโยชน์ ภูเขาตาหลวง เขาตะปู เกาะรังนก
๑๓. มีพืชเศรษฐกิจของท้องถิ่น เช่น มะพร้าว มีราคาตกต่ำ ไม่มีตลาดรองรับผลผลิต
๑๔. มีศูนย์ถ่ายทอดเทคโนโลยี, ศูนย์ศัตรูพืชชุมชน, ศูนย์ประมงทะเลชายฝั่งโกลกหล้า
๑๕. มีชุมชนเศรษฐกิจพอเพียงต้นแบบ
๑๖. ทำเทียบเรือประมงและท่องเที่ยว ได้แก่ ทำเทียบเรือวกตุ่ม โกลกหล้า และศรีธนู

● จุดอ่อน (Weaknesses : W)

ภายในองค์กร

๑. เครื่องมืออุปกรณ์ในการดำเนินงานมีไม่เพียงพอและขาดประสิทธิภาพ เช่น คอมพิวเตอร์ เครื่องพิมพ์ เครื่องโทรสาร เครื่องถ่ายเอกสาร
๒. งบประมาณไม่เพียงพอในการดำเนินการ
๓. ขาดบุคลากรบางตำแหน่ง และบุคลากรเฉพาะด้าน
๔. ระเบียบข้อกฎหมายเทศบัญญัติ
๕. ขาดการประชาสัมพันธ์ข้อมูลข่าวสารที่ทั่วถึง
๖. ระบบสัญญาณอินเทอร์เน็ตช้า

ภายนอก

๑. ขาดการมีส่วนร่วมของประชาชน / ผู้นำชุมชน
๒. สาธารณูปโภคไม่ทั่วถึง ด้านโครงสร้างพื้นฐาน เช่น ถนน ไฟฟ้า และประปา
๓. การบริหารจัดการขยะไม่ครบวงจร
๔. โรคระบาดมาลาเรีย / ไข้เลือดออก
๕. ปัญหายาเสพติด / อาชญากรรม
๖. แรงงานต่างด้าว และประชากรแฝง
๗. ปัญหาสุนัขจรจัด
๘. การทำลายทรัพยากรทางธรรมชาติทั้งทางบก และทางทะเล ได้แก่ หอยมือเสือ ปลิงทะเล ปะการัง

● โอกาส (Opportunities : O)

๑. นโยบายรัฐบาลส่งเสริมการท่องเที่ยว / นโยบายจังหวัด อำเภอ
๒. มีสมาคมโรงแรม สมาคมการท่องเที่ยว
๓. การเมืองมีเสถียรภาพ
๔. สถานการณ์นานาชาติ / ประชาคมอาเซียน
๕. รายได้ของประชาชน / ผู้ประกอบการ
๖. แรงงานต่างด้าวที่ถูกกฎหมาย / ขึ้นทะเบียน

● อุปสรรค (Threats : T)

๑. งบประมาณที่ได้รับการจัดสรรจากรัฐบาลไม่เพียงพอ และไม่แน่นอน
๒. การคมนาคมไม่สะดวก อัตราค่าโดยสารสูง และต้องใช้เวลาในการเดินทางหลายชั่วโมง
๓. มีการผูกขาดทางด้านบริการ/จำนวนเที่ยว เช่น เรือโดยสาร เป็นต้น
๔. เรือประมงพาณิชย์เข้ามารุกล้ำในเขตพื้นที่หวงห้าม
๕. ค่าครองชีพสูง สินค้าอุปโภค - บริโภค มีราคาแพง
๗. การเมืองระดับประเทศยังมีปัญหาความขัดแย้งทำให้การบริหารงานด้านนโยบายไม่มีความแน่นอน
๘. ปัญหาสภาวะโลกร้อนส่งผลให้เกิดภัยธรรมชาติต่างๆ เช่น ภัยแล้ง อุทกภัย
๙. ราคาผลผลิตทางการเกษตรตกต่ำ

แผนพัฒนาสามปี (พ.ศ.๒๕๕๗ – ๒๕๕๙) โครงการที่ได้ดำเนินการ (บรรจุอยู่ในเทศบัญญัติงบประมาณรายจ่าย) ๖๐ โครงการ จากแผนงานทั้งหมด ๓๔๖ โครงการ สรุปได้ดังนี้

ตารางแสดงจำนวนโครงการตามแผนพัฒนาสามปี (พ.ศ. ๒๕๕๗ - ๒๕๕๙)

ยุทธศาสตร์	๒๕๕๗		๒๕๕๘		๒๕๕๙	
	จำนวน	งบประมาณ	จำนวน	งบประมาณ	จำนวน	งบประมาณ
ด้านโครงสร้างพื้นฐาน	๕๑	๑๘๖,๑๙๕,๐๐๐	๕๒	๗๖๔,๔๗๕,๐๐๐	๗	๓๕,๒๕๐,๐๐๐
ด้านการศึกษา กีฬา ศาสนาขนบธรรมเนียมประเพณี และศิลปวัฒนธรรม	๗๔	๑๔,๕๑๖,๔๔๐	๖๖	๑๒,๔๔๖,๔๔๐	๖๒	๑๑,๐๙๖,๔๔๐
ด้านทรัพยากรธรรมชาติและสิ่งแวดล้อม	๓๓	๑๕,๒๘๕,๐๐๐	๒๘	๘,๗๘๐,๐๐๐	๒๘	๘,๗๘๐,๐๐๐
ด้านเศรษฐกิจและสังคม	๕๓	๑๓,๑๒๔,๔๖๕	๔๘	๑๒,๘๖๙,๔๖๕	๔๘	๑๒,๗๖๙,๔๖๕
ด้านบริหารจัดการองค์กรที่ดี	๖๑	๖๕,๘๖๕,๖๐๐	๓๘	๙,๖๖๑,๙๐๐	๓๗	๙,๑๓๓,๐๐๐
ด้านการบริหารจัดการการท่องเที่ยว	๑๙	๒๐,๖๖๐,๐๐๐	๒๒	๙,๙๑๐,๐๐๐	๒๐	๘๖,๘๑๐,๐๐๐
ด้านการป้องกันและแก้ไขปัญหา ยาเสพติด และส่งเสริมสุขภาพชุมชน	๕๕	๓๘,๐๖๐,๐๐๐	๕๑	๒๑,๔๔๐,๐๐๐	๕๐	๑๖,๔๔๐,๐๐๐
รวม	๓๔๖	๓๕๓,๗๐๖,๕๐๕	๓๐๕	๘๓๙,๕๘๒,๘๐๕	๒๕๒	๑๘๐,๒๗๘,๙๐๕

แผนภูมิแสดงจำนวนโครงการตามแผนพัฒนาสามปี (พ.ศ. ๒๕๕๗ - ๒๕๕๙)



ตารางแสดงโครงการตามเทศบัญญัติงบประมาณรายจ่าย ประจำปีงบประมาณ พ.ศ. ๒๕๕๗

ยุทธศาสตร์	๒๕๕๗	
	จำนวน	งบประมาณ
ด้านโครงสร้างพื้นฐาน	๓	๓,๓๗๕,๐๐๐
ด้านการศึกษา กีฬา ศาสนา ขนบธรรมเนียม ประเพณี และศิลปวัฒนธรรม	๑๘	๓,๙๐๕,๙๖๐
ด้านทรัพยากรธรรมชาติและสิ่งแวดล้อม	๔	๔,๙๕๐,๐๐๐
ด้านเศรษฐกิจและสังคม	๙	๕๗๗,๐๐๐
ด้านบริหารจัดการองค์กรที่ดี	๒๑	๕,๕๔๙,๕๐๐
ด้านการบริหารจัดการการท่องเที่ยว	๒	๒,๒๔๕,๐๐๐
ด้านการป้องกันและแก้ไขปัญหา ยาเสพติด และส่งเสริมสุขภาพชุมชน	๓	๑๔๕,๐๐๐
รวม	๖๐	๒๐,๗๔๗,๔๖๐

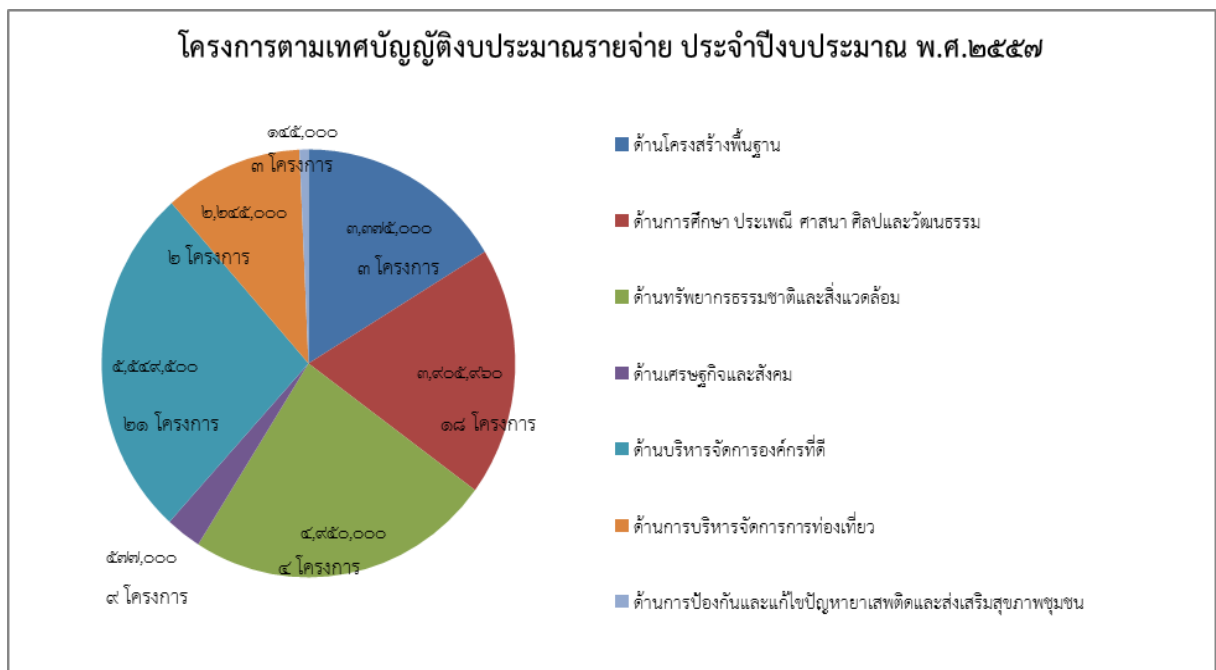

การใช้จ่ายงบประมาณ

เทศบาลตำบลเพชรพะงัน มีการใช้จ่ายงบประมาณในการดำเนินโครงการตามเทศบัญญัติงบประมาณ โดยได้มีการก่องหน้ผูกพัน/ลงนามในสัญญา/จัดซื้อจัดจ้างแล้วเสร็จ รวม ๔๐ โครงการ จำนวนเงิน ๑๒,๙๔๐,๗๔๙.๓๔ ล้านบาท มีการเบิกจ่ายเงินแล้วเสร็จ จำนวน ๔๐ โครงการ จำนวนเงิน ๑๒,๙๔๐,๗๔๙.๓๔ ล้านบาท สามารถจำแนกตามยุทธศาสตร์ ได้ดังนี้

ยุทธศาสตร์	๒๕๕๗	
	จำนวน	งบประมาณ
ด้านโครงสร้างพื้นฐาน	๓	๑,๙๕๘,๑๗๕
ด้านการศึกษา กีฬา ศาสนา ขนบธรรมเนียม ประเพณี และศิลปวัฒนธรรม	๑๒	๓,๓๗๕,๑๑๖.๗๐
ด้านทรัพยากรธรรมชาติและสิ่งแวดล้อม	๔	๔,๖๕๘,๘๑๖.๙๔
ด้านเศรษฐกิจและสังคม	๕	๓๐๖,๓๖๐
ด้านบริหารจัดการองค์กรที่ดี	๑๕	๒,๕๖๗,๒๘๐.๗๐
ด้านการบริหารจัดการการท่องเที่ยว	๐	๐
ด้านการป้องกันและแก้ไขปัญหา ยาเสพติด และส่งเสริมสุขภาพชุมชน	๑	๗๕,๐๐๐
รวม	๔๐	๑๒,๙๔๐,๗๔๙.๓๔

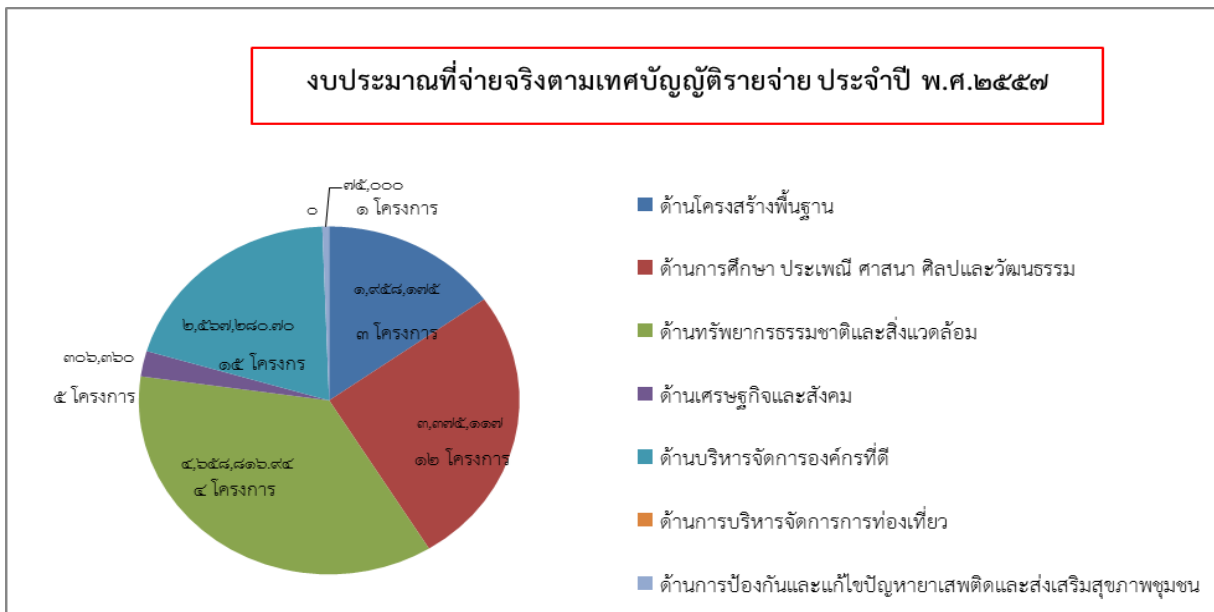

นอกจากเทศบาลตำบลเพชรพะงัน จะดำเนินการโครงการตามเทศบัญญัติงบประมาณรายจ่าย ประจำปี ๒๕๕๗ แล้ว ยังมีโครงการเงินอุดหนุนเฉพาะกิจ จำนวน ๓ โครงการ โครงการที่จ่ายขาดจากเงินสะสม จำนวน ๒ โครงการ **สรุปภาพรวม** เทศบาลตำบลเพชรพะงัน มีการใช้จ่ายงบประมาณในการดำเนินโครงการประจำปีงบประมาณ

- พ.ศ.๒๕๕๗ ทั้งสิ้น ๔๔ โครงการ เป็นเงิน ๒๑,๔๖๒,๕๒๖.๓๔ บาท แบ่งได้ดังนี้
- โครงการตามเทศบัญญัติ จำนวน ๔๐ โครงการ เป็นเงิน ๑๒,๙๔๐,๗๔๙.๓๔ บาท คิดเป็นร้อยละ ๖๐.๓๐
 - โครงการที่จ่ายจากเงินอุดหนุนเฉพาะกิจ จำนวน ๓ โครงการ เป็นเงิน ๕,๑๘๒,๗๗๗ บาท คิดเป็นร้อยละ ๒๔.๑๕
 - โครงการที่จ่ายขาดจากเงินสะสม จำนวน ๒ โครงการ เป็นเงิน ๓,๓๓๘,๐๐๐ บาท คิดเป็นร้อยละ ๑๕.๕๕

หมายเหตุ โครงการตามเทศบัญญัติ และโครงการที่จ่ายขาดจากเงินสะสม มีบางโครงการเป็นโครงการเดียวกัน แต่เบิกจ่ายคนละประเภท (ไม่นับซ้ำ)

โครงการที่ดำเนินการตามเทศบัญญัติงบประมาณรายจ่ายประจำปี พ.ศ.๒๕๕๗

ที่	ยุทธศาสตร์	โครงการ	แหล่งที่มา งบประมาณ	จำนวน การเบิกจ่าย	วัตถุประสงค์	ผลผลิต
๑.	ด้านโครงสร้าง พื้นฐาน	โครงการก่อสร้างถนน คสล.สายมวงหวาน - ดอนขี้หมู ชุมชนที่ ๔	เงินรายได้ของ ทต. และเงินอุดหนุน จากรัฐบาล	๙๗๘,๐๐๐	มีความสะดวก รวดเร็วและปลอดภัย ในการคมนาคม	๑ เส้น
๒.	ด้านโครงสร้าง พื้นฐาน	โครงการก่อสร้างถนน คสล.สายหาดสลัด ชุมชนที่ ๕	เงินรายได้ของ ทต. และเงินอุดหนุน จากรัฐบาล	๒๓๔,๐๐๐	มีความสะดวก รวดเร็วและปลอดภัย ในการคมนาคม	๑ เส้น
๓.	ด้านโครงสร้าง พื้นฐาน	โครงการติดตั้งไฟฟ้าแสง สว่างงานโพนน	เงินรายได้ของ ทต. และเงินอุดหนุน จากรัฐบาล	๗๔๖,๑๗๕	เพื่อให้มีไฟฟ้า ส่องสว่างในชุมชน	๓ จุด
๔.	ด้านการศึกษา กีฬา ศาสนา ขนบธรรมเนียม ประเพณี และ ศิลปวัฒนธรรม	โครงการแข่งขันกีฬา ท้องถิ่นสัมพันธ์	เงินรายได้ของ ทต. และเงินอุดหนุน จากรัฐบาล	๙๙,๔๘๐	เพื่อเชื่อมความ สามัคคีของหน่วยงาน ท้องถิ่น	๑ ครั้ง
๕.	ด้านการศึกษา กีฬา ศาสนา ขนบธรรมเนียม ประเพณี และ ศิลปวัฒนธรรม	โครงการประเพณีวัน สงกรานต์รดน้ำดำหัว ผู้สูงอายุ	เงินรายได้ของ ทต. และเงินอุดหนุน จากรัฐบาล	๓๓,๐๔๕	เพื่อแสดงความ กตัญญูต่อผู้สูงอายุ	๑ ครั้ง
๖.	ด้านการศึกษา กีฬา ศาสนา ขนบธรรมเนียม ประเพณี และ ศิลปวัฒนธรรม	โครงการกิจกรรมงาน วันเด็กแห่งชาติ	เงินรายได้ของ ทต. และเงินอุดหนุน จากรัฐบาล	๔๔,๒๔๐	เพื่อให้เด็กมีโอกาส เข้าร่วมกิจกรรม แสดงออกในทาง สร้างสรรค์	๑ ครั้ง
๗.	ด้านการศึกษา กีฬา ศาสนา ขนบธรรมเนียม ประเพณี และ ศิลปวัฒนธรรม	โครงการอุดหนุน ประเพณีชักพระทาง ทะเล	เงินรายได้ของ ทต. และเงินอุดหนุน จากรัฐบาล	๑๕๗,๙๑๐	เพื่อส่งเสริมให้ ประชาชนสืบสาน ประเพณี	๑ ครั้ง
๘.	ด้านทรัพยากร ธรรมชาติและ สิ่งแวดล้อม	โครงการวันรักแม่ รักษ์ทะเล	เงินรายได้ของ ทต. และเงินอุดหนุน จากรัฐบาล	๑๓๘,๑๖๐	เพื่อแสดงความ จงรักภักดีต่อสถาบัน พระมหากษัตริย์และ สร้างความสามัคคี ของประชาชน	๑ ครั้ง

ที่	ยุทธศาสตร์	โครงการ	แหล่งที่มา งบประมาณ	จำนวน การเบิกจ่าย	วัตถุประสงค์	ผลผลิต
๙.	ด้านทรัพยากร ธรรมชาติและ สิ่งแวดล้อม	โครงการวันรักพ่อ รักษ์ป่า	เงินรายได้ของ ทต. และเงินอุดหนุน จากรัฐบาล	๘๔,๔๗๑	เพื่อแสดงความ จงรักภักดีต่อสถาบัน พระมหากษัตริย์และ สร้างความสามัคคี ของประชาชน	๑ ครั้ง
๑๐.	ด้านทรัพยากร ธรรมชาติและ สิ่งแวดล้อม	โครงการส่งเสริมการ อนุรักษ์ ฟื้นฟู สิ่งแวดล้อม ทรัพยากรธรรมชาติ	เงินรายได้ของ ทต. และเงินอุดหนุน จากรัฐบาล	๕,๒๐๐	เพื่อส่งเสริมและ อนุรักษ์ทรัพยากร ธรรมชาติให้คงอยู่ ตลอดไป	๑ ครั้ง
๑๑.	ด้านทรัพยากร ธรรมชาติและ สิ่งแวดล้อม	โครงการบริหารจัดการ ขยะแบบครบวงจร	เงินรายได้ของ ทต. และเงินอุดหนุน จากรัฐบาล	๔,๔๓๐,๙๘๕.๙๔	เพื่อการกำจัดขยะใน พื้นที่ ทต.เพชรพระงาม	๑๒ ครั้ง
๑๒.	ด้านเศรษฐกิจและ สังคม	โครงการส่งเสริมการ จัดทำแผนพัฒนาชุมชน	เงินรายได้ของ ทต. และเงินอุดหนุน จากรัฐบาล	๑๖,๗๑๕	เพื่อนำข้อมูลมาจัดทำ แผนพัฒนาท้องถิ่น	๕ ครั้ง ๕ ชุมชน
๑๓.	ด้านเศรษฐกิจและ สังคม	โครงการจัดตั้งศูนย์ ปฏิบัติการร่วมป้องกัน และลดอุบัติเหตุทาง ถนนในช่วงเทศกาล สำคัญ	เงินรายได้ของ ทต. และเงินอุดหนุน จากรัฐบาล	๑๐,๐๑๐	เพื่อจัดตั้งศูนย์ ปฏิบัติการร่วม ป้องกัน และลด อุบัติเหตุทางถนน ในช่วงเทศกาล	๒ ครั้ง
๑๔.	ด้านเศรษฐกิจและ สังคม	โครงการจัดตั้งศูนย์ อพพร.และอบรมให้ ความรู้แก่ อพพร.	เงินรายได้ของ ทต. และเงินอุดหนุน จากรัฐบาล	๑๙๒,๖๓๕	๑. เพื่อจัดตั้งศูนย์ อพพร. ๒. เพื่อให้ความรู้แก่ จนท อพพร.	๒ ครั้ง
๑๕.	ด้านเศรษฐกิจและ สังคม	โครงการสงเคราะห์ ผู้ป่วยเอดส์	เงินอุดหนุนทั่วไป	๖๖,๐๐๐	สร้างขวัญและ กำลังใจแก่ผู้ป่วย เอดส์	๑๒ ครั้ง
๑๖.	ด้านบริหารจัดการ องค์กรที่ดี	โครงการศูนย์รวมข้อมูล ข่าวสาร การซื้อหรือการ จ้างของ อพท.	เงินรายได้ของ ทต. และเงินอุดหนุน จากรัฐบาล	๓๑๘,๕๕๙	เพื่อพัฒนาศูนย์รวม ข้อมูลข่าวสารการ จัดซื้อจัดจ้างของ อพท.	๑๒ ครั้ง
๑๗.	ด้านบริหารจัดการ องค์กรที่ดี	โครงการติดตั้งระบบ โทรศัพท์ของภายใน สำนักงานฯ	เงินรายได้ของ ทต. และเงินอุดหนุน จากรัฐบาล	๒๐,๐๐๐	เพื่อให้เกิดความ พร้อมและความ คล่องตัวในการ ปฏิบัติงาน	๑ ครั้ง
๑๘.	ด้านบริหารจัดการ องค์กรที่ดี	ครุภัณฑ์สำนักงานฯ	เงินรายได้ของ ทต. และเงินอุดหนุน จากรัฐบาล	๑๘,๐๐๐	เพื่อให้เกิดความ พร้อมและความ คล่องตัวในการ ปฏิบัติงาน	๑ ครั้ง

ที่	ยุทธศาสตร์	โครงการ	แหล่งที่มา งบประมาณ	จำนวน การเบิกจ่าย	วัตถุประสงค์	ผลผลิต
๑๙.	ด้านการจัดการองค์กรที่ดี	ครุภัณฑ์เครื่องดับเพลิง	เงินรายได้ของ ทต. และเงินอุดหนุน จากรัฐบาล	๑๑,๙๕๐	เพื่อให้เกิดความ พร้อมและความ คล่องตัวในการ ปฏิบัติงาน	๑ ครั้ง
๒๐.	ด้านการจัดการองค์กรที่ดี	จัดซื้อวัสดุสำนักงานฯ	เงินรายได้ของ ทต. และเงินอุดหนุน จากรัฐบาล	๑๓๙,๖๖๓.๗๐	เพื่อให้เกิดความ พร้อมและความ คล่องตัวในการ ปฏิบัติงาน	๑ ครั้ง
๒๑.	ด้านการจัดการองค์กรที่ดี	จัดซื้อวัสดุไฟฟ้าและ วิทยุ	เงินรายได้ของ ทต. และเงินอุดหนุน จากรัฐบาล	๑๐๕,๒๒๐	เพื่อให้เกิดความ พร้อมและความ คล่องตัวในการ ปฏิบัติงาน	๑ ครั้ง
๒๒.	ด้านการจัดการองค์กรที่ดี	จัดซื้อวัสดุงานบ้าน งานครัว	เงินรายได้ของ ทต. และเงินอุดหนุน จากรัฐบาล	๘๒,๑๙๐	เพื่อให้เกิดความ พร้อมและความ คล่องตัวในการ ปฏิบัติงาน	๑ ครั้ง
๒๓.	ด้านการจัดการองค์กรที่ดี	จัดซื้อวัสดุยานพาหนะ และขนส่ง	เงินรายได้ของ ทต. และเงินอุดหนุน จากรัฐบาล	๑๔๙,๘๐๐	เพื่อให้เกิดความ พร้อมและความ คล่องตัวในการ ปฏิบัติงาน	๑ ครั้ง
๒๔.	ด้านการจัดการองค์กรที่ดี	จัดซื้อวัสดุเชื้อเพลิงและ หล่อลื่น	เงินรายได้ของ ทต. และเงินอุดหนุน จากรัฐบาล	๖๑๗,๙๑๘	เพื่อให้เกิดความ พร้อมและความ คล่องตัวในการ ปฏิบัติงาน	๑ ครั้ง
๒๕.	ด้านการจัดการองค์กรที่ดี	จัดซื้อวัสดุวิทยาศาสตร์ หรือการแพทย์	เงินรายได้ของ ทต. และเงินอุดหนุน จากรัฐบาล	๒๙,๔๐๐	เพื่อให้เกิดความ พร้อมและความ คล่องตัวในการ ปฏิบัติงาน	๑ ครั้ง
๒๖.	ด้านการจัดการองค์กรที่ดี	จัดซื้อวัสดุโฆษณาและ เผยแพร่	เงินรายได้ของ ทต. และเงินอุดหนุน จากรัฐบาล	๗,๐๒๒	เพื่อให้เกิดความ พร้อมและความ คล่องตัวในการ ปฏิบัติงาน	๑ ครั้ง
๒๗.	ด้านการจัดการองค์กรที่ดี	จัดซื้อวัสดุเครื่อง แต่งกาย	เงินรายได้ของ ทต. และเงินอุดหนุน จากรัฐบาล	๑๘,๓๖๐	เพื่อให้เกิดความ พร้อมและความ คล่องตัวในการ ปฏิบัติงาน	๑ ครั้ง
๒๘.	ด้านการจัดการองค์กรที่ดี	จัดซื้อวัสดุคอมพิวเตอร์	เงินรายได้ของ ทต. และเงินอุดหนุน จากรัฐบาล	๒๑๐,๐๒๗	เพื่อให้เกิดความ พร้อมและความ คล่องตัวในการ ปฏิบัติงาน	๑ ครั้ง

ที่	ยุทธศาสตร์	โครงการ	แหล่งที่มา งบประมาณ	จำนวน การเบิกจ่าย	วัตถุประสงค์	ผลผลิต
๒๙.	ด้านบริหารจัดการ องค์กรที่ดี	บำรุงรักษาและซ่อมแซม (วงเงินไม่เกิน ๕,๐๐๐ บาท)	เงินรายได้ของ ทต. และเงินอุดหนุน จากรัฐบาล	๕๑,๒๗๑	เพื่อให้เกิดความ พร้อมและความ คล่องตัวในการ ปฏิบัติงาน	๑ ครั้ง
๓๐.	ด้านบริหารจัดการ องค์กรที่ดี	บำรุงรักษาและปรับปรุง ครุภัณฑ์ (วงเงินเกิน ๕,๐๐๐ บาท)	เงินรายได้ของ ทต. และเงินอุดหนุน จากรัฐบาล	๗๘๗,๙๐๐	เพื่อให้เกิดความ พร้อมและความ คล่องตัวในการ ปฏิบัติงาน	๑ ครั้ง
๓๑.	ด้านการศึกษา กีฬา ศาสนา ขนบธรรมเนียม ประเพณี และ ศิลปวัฒนธรรม	อุดหนุนงบประมาณ จ้างครู	เงินรายได้ของ ทต. และเงินอุดหนุน จากรัฐบาล	๓๒๙,๐๔๐	เพื่อให้โรงเรียน มีครูสอนและดูแล คอมพิวเตอร์และ พัฒนาคุณภาพผู้เรียน	๑ ครั้ง
๓๒.	ด้านการศึกษา กีฬา ศาสนา ขนบธรรมเนียม ประเพณี และ ศิลปวัฒนธรรม	อุดหนุนอำเภอเกาะพะ งัน โครงการแข่งขันกีฬา นักเรียน/ประชาชน อำเภอเกาะพะงัน	เงินรายได้ของ ทต. และเงินอุดหนุน จากรัฐบาล	๕๐,๐๐๐	เพื่อส่งเสริมการ แข่งขันกรีฑา ในพื้นที่	๑ ครั้ง
๓๓.	ด้านการศึกษา กีฬา ศาสนา ขนบธรรมเนียม ประเพณี และ ศิลปวัฒนธรรม	อุดหนุนการแข่งขันกีฬา นักเรียน	เงินรายได้ของ ทต. และเงินอุดหนุน จากรัฐบาล	๑๐๐,๐๐๐	เพื่อส่งเสริม กิจกรรมด้านการศึกษา	๑ ครั้ง
๓๔.	ด้านการศึกษา กีฬา ศาสนา ขนบธรรมเนียม ประเพณี และ ศิลปวัฒนธรรม	อุดหนุนงานประจำปีแก่ วัดในเขตพื้นที่เทศบาล ตำบลเพชรพะงัน	เงินรายได้ของ ทต. และเงินอุดหนุน จากรัฐบาล	๖๐,๐๐๐	เพื่อใช้ในการดำเนิน กิจกรรม	๑ ครั้ง
๓๕.	ด้านการศึกษา กีฬา ศาสนา ขนบธรรมเนียม ประเพณี และ ศิลปวัฒนธรรม	อุดหนุนปรับปรุง ห้องสมุดเรียนรู้สู่ อาเซียน	เงินรายได้ของ ทต. และเงินอุดหนุน จากรัฐบาล	๒๐,๐๐๐	เพื่อใช้ในการดำเนิน กิจกรรม	๑ ครั้ง
๓๖.	ด้านเศรษฐกิจและ สังคม	โครงการชุมชนต้นแบบ ตามแนวเศรษฐกิจ พอเพียง	เงินรายได้ของ ทต.	๒๑,๐๐๐	เพื่อใช้ในการดำเนิน กิจกรรม	๑ ครั้ง

โครงการที่จ่ายจากเงินอุดหนุนทั่วไป

ที่	ยุทธศาสตร์	โครงการ	แหล่งที่มา งบประมาณ	จำนวน การเบิกจ่าย	วัตถุประสงค์	ผลผลิต
๑.	ด้านการศึกษา กีฬา ศาสนา ขนบธรรมเนียม ประเพณี และ ศิลปวัฒนธรรม	โครงการอาหารกลางวัน แก่เด็กอนุบาล ๓ ขวบ	เงินอุดหนุนทั่วไป	๑๓๒,๑๔๐	เพื่อเป็นค่าอาหาร กลางวันแก่เด็ก อนุบาล ๓ ขวบ	๑ ปี การ ศึกษา
๒.	ด้านการศึกษา กีฬา ศาสนา ขนบธรรมเนียม ประเพณี และ ศิลปวัฒนธรรม	เงินอุดหนุนสำหรับ สนับสนุนโครงการ อาหารเสริม (นม)	เงินอุดหนุนทั่วไป	๘๒๙,๒๖๑.๓๐	เพื่อให้เด็กมีสุขภาพดี แข็งแรง เจริญเติบโต ตามวัย	๒ เทอม
๓.	ด้านการศึกษา กีฬา ศาสนา ขนบธรรมเนียม ประเพณี และ ศิลปวัฒนธรรม	โครงการสนับสนุน อาหารกลางวัน ให้แก่ โรงเรียนในเขตพื้นที่ ทต. เพชรพะงัน	เงินอุดหนุนทั่วไป	๑,๔๘๐,๐๐๐	เพื่อให้เด็กมีสุขภาพดี แข็งแรง เจริญเติบโตตามวัย	๒ เทอม
*๔.	ด้านเศรษฐกิจและ สังคม	โครงการสงเคราะห์เบี้ย ยังชีพผู้สูงอายุ	เงินอุดหนุนทั่วไป	๔,๐๙๐,๕๐๐	สร้างขวัญและกำลังใจ แก่ผู้ป่วยเอดส์	๑๒ ครั้ง
*๕.	ด้านเศรษฐกิจและ สังคม	โครงการสงเคราะห์เบี้ย ยังชีพผู้พิการ	เงินอุดหนุนทั่วไป	๒๕๘,๐๐๐	สร้างขวัญและกำลังใจ แก่ผู้ป่วยเอดส์	๑๒ ครั้ง
๖.	ด้านการป้องกันและ แก้ไขปัญหายาเสพติด และส่งเสริม สุขภาพชุมชน	โครงการอุดหนุน งบประมาณ อสม. ในพื้นที่ เทศบาลตำบล เพชรพะงัน	เงินอุดหนุนทั่วไป	๗๕,๐๐๐	เพื่อการบริการ ด้านสาธารณสุข มีประสิทธิภาพ เพิ่มขึ้น	๑ ครั้ง

โครงการที่จ่ายขาดจากเงินสะสม

ที่	ยุทธศาสตร์	โครงการ	แหล่งที่มา งบประมาณ	จำนวน การเบิกจ่าย	วัตถุประสงค์	ผลผลิต
๑.	ด้านโครงสร้าง พื้นฐาน	โครงการก่อสร้างถนน คสล.สายมวงหวาน - ดอนขี้หมู ชุมชนที่ ๔	จ่ายขาดจาก เงินสะสม	๑,๓๔๔,๐๐๐	มีความสะดวกรวดเร็ว และปลอดภัยใน การคมนาคม	๑ เส้น
๒.	ด้านการบริหาร จัดการองค์กรที่ดี	โครงการจัดซื้อรถดูดสิ่ง ปฏิกูล	จ่ายขาด จากเงินสะสม	๑,๙๙๕,๐๐๐	เพื่อให้เกิดความพร้อม และความคล่องตัวใน การปฏิบัติงาน	๑ คัน

โครงการเงินอุดหนุนเฉพาะกิจ

ที่	ยุทธศาสตร์	โครงการ	แหล่งที่มา งบประมาณ	จำนวน การเบิกจ่าย	วัตถุประสงค์	ผลผลิต
๑.	ด้านโครงสร้าง พื้นฐาน	โครงการก่อสร้างถนน คสล.สายคูท่าลาย - บนบ้าน	เงินอุดหนุน เฉพาะกิจ	๒,๕๖๐,๕๐๐	มีความสะดวก รวดเร็วและปลอดภัย ในการคมนาคม	๑ เส้น
๒.	ด้านโครงสร้าง พื้นฐาน	โครงการก่อสร้างสะพาน คสล.ถนนสายเลียบบ ชายทะเล ชุมชนที่ ๑,๖,๘ (ศาลาคอย)	เงินอุดหนุน เฉพาะกิจ	๒,๕๕๑,๐๐๐	มีความสะดวก รวดเร็วและปลอดภัย ในการคมนาคม	๑ แห่ง
๓.	ด้านการศึกษา กีฬา ศาสนา ขนบธรรมเนียม ประเพณี และ ศิลปวัฒนธรรม	ค่าจัดการเรียน การสอน (ศพด.)	เงินอุดหนุน เฉพาะกิจ	๗๑,๒๗๗	เพื่อให้การเรียน การสอนมี ประสิทธิภาพ ยิ่งขึ้น	๑ ครั้ง

๒.๓ การประเมินประสิทธิผลของแผนพัฒนาในเชิงคุณภาพ

การประเมินผลแผนพัฒนาในปีที่ผ่านมา เทศบาลตำบลเพชรพะงัน ไม่สามารถดำเนินการโครงการตามแผนพัฒนาที่วางไว้ได้ทั้งหมด เนื่องจากจำนวนโครงการที่เป็นความต้องการของประชาชนมีมาก และจำเป็นต้องใช้งบประมาณในการดำเนินการสูง ประกอบกับเทศบาลมีรายได้น้อย ทำให้งบประมาณในการพัฒนามีอยู่อย่างจำกัด การประเมินประสิทธิผลของแผนพัฒนาในเชิงคุณภาพ แยกตามยุทธศาสตร์ดังนี้

๑. การพัฒนาโครงสร้างพื้นฐาน

เทศบาลตำบลเพชรพะงัน จัดให้มีสิ่งอำนวยความสะดวก ด้านสาธารณูปโภค และสาธารณูปการ ให้เหมาะสม เพื่อรองรับการขยายตัวของชุมชน เพื่อให้ประชาชน/นักท่องเที่ยว มีความสะดวกและปลอดภัย เช่น ก่อสร้างถนนคอนกรีต ปรับปรุงขยายถนน ทางระบายน้ำ ไฟฟ้าสาธารณะ เป็นต้น

๒. การพัฒนาด้านการศึกษา กีฬา ศาสนา ขนบธรรมเนียมประเพณี และศิลปวัฒนธรรม

ส่งเสริมและสนับสนุนพัฒนาคุณภาพมาตรฐานการศึกษาระดับก่อนปฐมวัย (ศูนย์พัฒนาเด็กเล็ก) จัดกิจกรรมสื่อการเรียน การสอน พัฒนาครูผู้ดูแลเด็กเล็กให้เพิ่มขีดความสามารถในการจัดการกระบวนการเรียนรู้ ตามมาตรฐานศูนย์พัฒนาเด็กเล็ก สนับสนุนอุดหนุนงบประมาณให้แก่โรงเรียน และหน่วยงานราชการที่เกี่ยวข้อง เช่น สนับสนุนงบประมาณจ้างครูอัตราจ้าง ส่งเสริมการจัดกิจกรรมทางด้านศิลปวัฒนธรรม จารีตประเพณีและภูมิปัญญาท้องถิ่น จัดกิจกรรมที่ส่งเสริมและอนุรักษ์ ซึ่งวัฒนธรรมและประเพณีอันดีงาม สร้างความสัมพันธ์อันดีระหว่างชุมชน เช่น กิจกรรมประเพณีชักพระทางทะเล ประเพณีวันสงกรานต์รดน้ำดำหัวผู้สูงอายุ ด้านการกีฬาสับสนุนการแข่งขันกรีฑานักเรียน และสนับสนุนการจัดและดำเนินการแข่งขันกรีฑานักเรียน/ประชาชน ระดับอำเภอ

๓. การพัฒนาด้านทรัพยากรธรรมชาติและสิ่งแวดล้อม

ส่งเสริมและสนับสนุนการอนุรักษ์ พื้นฟูทรัพยากรธรรมชาติและสิ่งแวดล้อม ควบคุมการปล่อยน้ำเสียจากอุตสาหกรรมการท่องเที่ยว เช่น โรงแรม รีสอร์ท ร้านอาหาร ลungsู่ทะเล และแหล่งน้ำสาธารณะ โดยตราเทศบัญญัติเทศบาลตำบลเพชรพะงัน เรื่อง การติดตั้งบ่อดักไขมันบำบัดน้ำเสียในอาคาร พ.ศ. ๒๕๕๖ เพื่อใช้เป็นนวกฎกติกา ในการควบคุมกำจัดดูแลการติดตั้งระบบระบายน้ำเสียในอาคารที่ตั้งอยู่ในเขตเทศบาลตำบลเพชรพะงัน เพื่อเป็น

การปกป้องรักษาสภาพสิ่งแวดล้อม และเป็นการช่วยลดปริมาณน้ำเสีย ตลอดจนเป็นการปรับปรุงคุณภาพน้ำให้ดีขึ้น ส่งเสริมและสนับสนุนให้ชุมชนร่วมกันดูแลรักษาทรัพยากรทางทะเล เช่น หอยมือเสือ ปลิงทะเล และทรัพยากรป่าไม้ และเทศบัญญัติเทศบาลตำบลเพชรพะงัน เรื่อง การจัดการสิ่งปฏิกูลและมูลฝอย พ.ศ.๒๕๕๖ ควบคุมและบริหารจัดการขยะมูลฝอยและสิ่งปฏิกูล

๔. การพัฒนาเศรษฐกิจและสังคม

ส่งเสริมและพัฒนาอาชีพเพื่อเพิ่มรายได้แก่ประชาชนในพื้นที่ โดยสนับสนุนงบประมาณให้หน่วยงานที่เกี่ยวข้อง ส่งเสริมให้ครัวเรือนผลิตของใช้เองการอุปโภคในครัวเรือน ช่วยลดรายจ่าย การดำเนินชีวิตบนพื้นฐานของความพอเพียง พออยู่พอกิน สร้างครัวเรือนต้นแบบในการใช้ชีวิตแบบเศรษฐกิจพอเพียง แต่บางอาชีพ เช่น ประมง เกษตรกรสวนมะพร้าว ปลูกผักสวนครัว รายได้ยังไม่เพียงพอกับค่าใช้จ่าย ทางเทศบาลตำบลเพชรพะงัน ได้ส่งเสริมอาชีพเกษตรกร โดยการให้บริการไถ่ที่ดินเพื่อทำการเกษตร สำหรับอาชีพประมง ทางหน่วยงานที่เกี่ยวข้อง ร่วมกันส่งเสริมทางการท่องเที่ยวควบคู่กับการทำอาชีพประมง เพื่อให้มีรายได้เพิ่มขึ้นแก่การดำรงชีวิต การประกอบธุรกิจการท่องเที่ยว โรงแรม รีสอร์ท บ้านพัก บังกะโล ซึ่งจัดได้ว่าเป็นท้องถิ่นที่ประชาชนมีรายได้อยู่ในระดับที่ดี แต่อย่างไรก็ตามเทศบาลตำบลเพชรพะงันก็ได้ส่งเสริมด้านเศรษฐกิจให้แก่ประชาชนโดยทางอ้อมได้แก่ การปรับปรุงโครงสร้างพื้นฐาน เพื่ออำนวยความสะดวกในการสัญจรไปมา และการท่องเที่ยว

สำหรับการป้องกันและบรรเทาสาธารณภัย ทางเทศบาลตำบลเพชรพะงัน ได้จัดตั้งศูนย์ อปพร. และมีเจ้าหน้าที่ อปพร. คอยเฝ้าระวังความปลอดภัยในชีวิตและทรัพย์สินของประชาชน และคอยอำนวยความสะดวกแก่ผู้ใช้รถใช้ถนนในยามวิกาล และช่วงเทศกาลสำคัญต่างๆ

๕. การพัฒนาด้านการบริหารจัดการองค์กรที่ดี

เทศบาลตำบลเพชรพะงัน ได้จัดหาเครื่องมือเครื่องใช้ในการทำงาน เพื่อความสะดวก คล่องตัวในการทำงาน จัดให้มีการส่งเสริมพัฒนาระบบการทำงาน โดยการส่งพนักงานเทศบาลอบรมอย่างต่อเนื่องเพื่อเพิ่มประสิทธิภาพและมีทัศนคติที่ดีในการทำงานสร้างแรงจูงใจให้กับผู้ปฏิบัติงาน ทำให้มีขวัญและกำลังใจในการทำงาน และให้ทุกคนยึดถือปฏิบัติตามหลักธรรมาภิบาลอย่างแท้จริง เพื่ออำนวยความสะดวกให้แก่ประชาชนผู้มาขอรับบริการ

๖. การพัฒนาด้านการจัดการการท่องเที่ยว

ส่งเสริมและสนับสนุนการท่องเที่ยว มีการประชาสัมพันธ์การท่องเที่ยว การให้บริการข้อมูลด้านการท่องเที่ยวให้เป็นที่รู้จักของประชาชนทั่วไป และนักท่องเที่ยวทั้งชาวไทยและชาวต่างชาติ มีความปลอดภัยในชีวิตและทรัพย์สินในการท่องเที่ยว ส่งเสริมเพิ่มพูนทักษะการเรียนรู้ด้านการบริการจัดการ และภาษาอังกฤษ ภาษาจีน ฯลฯ ส่งเสริมให้มีกิจกรรมการท่องเที่ยว เช่น กิจกรรมดำน้ำชมปะการัง และการท่องเที่ยวเชิงชีวภาพที่หลากหลายทางธรรมชาติ

๗. การพัฒนาด้านการป้องกันและแก้ไขปัญหายาเสพติดและส่งเสริมสุขภาพชุมชน

เทศบาลตำบลเพชรพะงัน ได้มีมาตรการป้องกันและควบคุมโรคระบาด เช่น โรคไข้เลือดออก/ มาลาเรีย มีการรณรงค์ประชาสัมพันธ์เคลื่อนที่ ช่วยกันกำจัดลูกน้ำยุงลายและฉีดพ่นยา กำจัดพาหะนำโรคติดต่อต่างๆ และเพิ่มศักยภาพการบริการด้านสาธารณสุข การจัดบริการสุขภาพเบื้องต้นของศูนย์สาธารณสุขมูลฐานชุมชน และการบริการเคลื่อนที่ สำหรับปัญหาเสพติด เทศบาลตำบลเพชรพะงัน ได้อุดหนุนงบประมาณให้แก่โรงเรียน และหน่วยงานที่เกี่ยวข้อง อบรมให้ความรู้ และปลูกจิตสำนึกของเด็กนักเรียนและเยาวชน ให้ห่างไกลยาเสพติด ได้ตระหนักถึงพิษภัยของยาเสพติด

รายละเอียดโครงการพัฒนา
แผนพัฒนาสามปี (พ.ศ. ๒๕๕๘ - ๒๕๖๐)
เทศบาลตำบลเพชรพะงัน

ยุทธศาสตร์จังหวัดที่ ๒ การส่งเสริมการท่องเที่ยวที่ยั่งยืน

ยุทธศาสตร์การพัฒนาของ อปท.ในเขตจังหวัดที่ ๖ ส่งเสริม สนับสนุนการท่องเที่ยว และการอนุรักษ์ ทรัพยากรธรรมชาติและสิ่งแวดล้อม

ยุทธศาสตร์ที่ ๖ การพัฒนาด้านการบริหารจัดการการท่องเที่ยว

แนวทางที่ ๑ การพัฒนาและส่งเสริมการท่องเที่ยวอย่างยั่งยืน

ที่	โครงการ/กิจกรรม	วัตถุประสงค์	เป้าหมาย (ผลผลิตของโครงการ)	งบประมาณและที่มา			ตัวชี้วัด (KPI)	ผลลัพธ์ที่คาดว่าจะได้รับ	หน่วยงาน ที่รับผิดชอบ
				๒๕๕๘	๒๕๕๙	๒๕๖๐			
๑	โครงการป้ายบอกทางแหล่งท่องเที่ยว	๑. ประชาชนและนักท่องเที่ยวได้รับประโยชน์จากการพัฒนาสิ่งอำนวยความสะดวกทางการท่องเที่ยว ๒. ส่งเสริมการท่องเที่ยวช่วยให้เกิดการพัฒนาบริการและสิ่งอำนวยความสะดวก	ก่อสร้างป้ายบอกทางแหล่งท่องเที่ยวจำนวน ๔๓ ป้าย	๑,๐๓๘,๐๐๐	๐	๐	มีป้ายบอกทางแหล่งท่องเที่ยว ๔๓ ป้าย	๑. แหล่งท่องเที่ยวมีศักยภาพในการรองรับนักท่องเที่ยว ๒. ประชาชนสามารถสัญจรไปมาได้อย่างสะดวกและปลอดภัย	อบจ.

รายละเอียดโครงการพัฒนา
แผนพัฒนาสามปี (พ.ศ. ๒๕๕๙ - ๒๕๖๑)
เทศบาลตำบลเพชรพะงัน

ยุทธศาสตร์จังหวัดที่ ๓ การเชื่อมโยงเส้นทางคมนาคมและศูนย์โลจิสติกส์ (Logistics Hub)

ยุทธศาสตร์การพัฒนาของ อปท.ในเขตจังหวัดที่ ๓ ด้านโครงสร้างพื้นฐาน

ยุทธศาสตร์ ๑ ด้านโครงสร้างพื้นฐาน

แนวทางการพัฒนา ๑ การพัฒนา ก่อสร้าง ปรับปรุงบำรุงรักษาถนน สะพาน ทางเท้า และคูระบายน้ำ

ที่	โครงการ/กิจกรรม	วัตถุประสงค์	เป้าหมาย (ผลผลิตของโครงการ)	งบประมาณและที่ผ่านมา			ตัวชี้วัด (KPI)	ผลลัพธ์ที่คาดว่าจะได้รับ	หน่วยงาน ที่รับผิดชอบ
				๒๕๕๙	๒๕๖๐	๒๕๖๑			
๑	โครงการก่อสร้างถนน คสล. สายคูท่าลาย - บนบ้าน ชุมชนที่ ๒ บ้านโฉลกบ้านเก่า	เพื่อให้ประชาชนมีเส้นทางคมนาคมใช้สำหรับสัญจรไปมาได้สะดวกรวดเร็ว ปลอดภัย	ก่อสร้างถนน คสล. กว้าง ๕ ม. ยาว ๒๑๐ ม. หนา ๐.๑๕ ม.	๑,๑๐๐,๐๐๐ ๒๕๕๙:๑,๑๐๐,๐๐๐ ๒๕๕๖:๖,๕๐๐,๐๐๐	๐	๐	มี ถนน คสล. ขนาดมาตรฐาน ๑ สาย	- ประชาชน/นักท่องเที่ยว ได้รับประโยชน์ - ประหยัดงบประมาณในการซ่อมแซม	กองช่าง
๒	โครงการก่อสร้างถนน คสล. สายหลังตลาดโฉลกเหล่า ชุมชนที่ ๔ บ้านโฉลกเหล่า	เพื่อให้ประชาชนมีเส้นทางคมนาคมใช้สำหรับสัญจรไปมาได้สะดวกรวดเร็ว ปลอดภัย	ก่อสร้างถนน คสล. กว้าง ๖ ม. ยาว ๗๔ ม. หนา ๐.๑๕ ม.	๔๐๐,๐๐๐ ๒๕๕๙:๔๐๐,๐๐๐	๐	๐	มี ถนน คสล. ขนาดมาตรฐาน ๑ สาย	- ประชาชน/นักท่องเที่ยว ได้รับประโยชน์ - ประหยัดงบประมาณในการซ่อมแซม	กองช่าง
๓	โครงการก่อสร้างถนน คสล. สายวังหิน - บนบ้าน ชุมชนที่ ๒ บ้านโฉลกบ้านเก่า	เพื่อให้ประชาชนมีเส้นทางคมนาคมใช้สำหรับสัญจรไปมาได้สะดวกรวดเร็ว ปลอดภัย	ก่อสร้างถนน คสล. กว้าง ๕ ม. ยาว ๔๕๐ ม. หนา ๐.๑๕ ม.	๒,๔๗๕,๐๐๐ ๒๕๕๗:๒,๔๗๕,๐๐๐ ๒๕๕๖:๒,๔๗๕,๐๐๐	๒,๔๗๕,๐๐๐	๒,๔๗๕,๐๐๐	มี ถนน คสล. ขนาดมาตรฐาน ๑ สาย	- ประชาชน/นักท่องเที่ยว ได้รับประโยชน์ - ประหยัดงบประมาณในการซ่อมแซม	กองช่าง
๔	โครงการก่อสร้างถนน คสล. สายเขาหินนก - บ้านวกตุ่ม พร้อมรางระบายน้ำ (ต่อเนื่อง) ชุมชนที่ ๑ บ้านวกตุ่ม	เพื่อให้ประชาชนมีเส้นทางคมนาคมใช้สำหรับสัญจรไปมาได้สะดวกรวดเร็ว ปลอดภัย	ก่อสร้างถนน คสล. กว้าง ๕ ม. ยาว ๗๑๐ ม. หนา ๐.๑๕ ม. รางระบายน้ำ ยาว ๑,๐๐๐ ม.	๖,๑๐๐,๐๐๐ ๒๕๕๗:๖,๑๐๐,๐๐๐ ๒๕๕๖:๖,๑๐๐,๐๐๐	๖,๑๐๐,๐๐๐	๖,๑๐๐,๐๐๐	มี ถนน คสล. ขนาดมาตรฐาน ๑ สาย	- ประชาชน/นักท่องเที่ยว ได้รับประโยชน์ - ประหยัดงบประมาณในการซ่อมแซม	กองช่าง

ที่	โครงการ/กิจกรรม	วัตถุประสงค์	เป้าหมาย (ผลผลิตของโครงการ)	งบประมาณและที่ผ่านมา			ตัวชี้วัด (KPI)	ผลลัพธ์ที่คาดว่าจะได้รับ	หน่วยงาน ที่รับผิดชอบ
				๒๕๕๙	๒๕๖๐	๒๕๖๑			
๑	โครงการก่อสร้างถนน คสล. สายเขาขี้แรด - มะเดื่อหวาน พร้อมรางระบายน้ำ หมู่ที่ ๓	เพื่อให้ประชาชนมีเส้นทางคมนาคมใช้สำหรับสัญจรไปมาได้สะดวกรวดเร็ว ปลอดภัย	ก่อสร้างถนน คสล. กว้าง ๖ ม. ยาว ๕๙๐ ม. หนา ๐.๑๕ ม. รางระบายน้ำ ยาว ๑,๑๘๐ ม.	๒,๘๗๘,๐๐๐ ... ๒๕๕๖:๙,๕๐๐,๐๐๐	๒,๘๗๘,๐๐๐	๒,๘๗๘,๐๐๐	มี ถนน คสล. ขนาดมาตรฐาน ๑ สาย	- ประชาชน/นักท่องเที่ยว ได้รับประโยชน์ - ประหยัดงบประมาณในการซ่อมแซม	กองช่าง
๒	โครงการก่อสร้างถนน คสล. สายมะเดื่อหวาน - ในนา - โรงพยาบาล หมู่ที่ ๓- ๔	เพื่อให้ประชาชนมีเส้นทางคมนาคมใช้สำหรับสัญจรไปมาได้สะดวกรวดเร็ว ปลอดภัย	ก่อสร้างถนน คสล. กว้าง ๖ ม. ยาว ๖๐๐ ม. หนา ๐.๑๕ ม.	๓,๘๓๗,๐๐๐ ... ๒๕๕๖:๘,๑๘๙,๐๐๐	๓,๘๓๗,๐๐๐	๓,๘๓๗,๐๐๐	มี ถนน คสล. ขนาดมาตรฐาน ๑ สาย	- ประชาชน/นักท่องเที่ยว ได้รับประโยชน์ - ประหยัดงบประมาณในการซ่อมแซม	กองช่าง
๓	โครงการปรับปรุงซ่อมแซมและบุกเบิกสายทำไม้เรียบ - หาดยาว หมู่ที่ ๘	เพื่อให้ประชาชนมีเส้นทางคมนาคมใช้สำหรับสัญจรไปมาได้สะดวกรวดเร็ว ปลอดภัย	ก่อสร้างถนน คสล. กว้าง ๖ ม. ยาว ๒,๒๐๐ ม. หนา ๐.๒๐ ม.	๑,๐๐๐,๐๐๐ ... ๒๕๕๖:๖๕๐,๐๐๐	๐	๐	มี ถนน คสล. ขนาดมาตรฐาน ๑ สาย	- ประชาชน/นักท่องเที่ยว ได้รับประโยชน์ - มีความสะดวกรวดเร็วและปลอดภัย	กองช่าง

รายละเอียดโครงการพัฒนา
แผนพัฒนาสามปี (พ.ศ. ๒๕๕๙ - ๒๕๖๑)
เทศบาลตำบลเพชรพะงัน

ยุทธศาสตร์จังหวัดที่ ๔ การพัฒนาสังคมปลอดภัย คุณภาพชีวิตที่ดี และมีศักยภาพในการแข่งขัน

ยุทธศาสตร์การพัฒนาของ อปท.ในเขตจังหวัดที่ ๓ ด้านโครงสร้างพื้นฐาน

ยุทธศาสตร์ ๑ ด้านโครงสร้างพื้นฐาน

แนวทางการพัฒนา ๒ การพัฒนาระบบจราจร

ที่	โครงการ/กิจกรรม	วัตถุประสงค์	เป้าหมาย (ผลผลิตของโครงการ)	งบประมาณและที่ผ่านมา			ตัวชี้วัด (KPI)	ผลลัพธ์ที่คาดว่าจะได้รับ	หน่วยงาน ที่รับผิดชอบ	
				๒๕๕๙	๒๕๖๐	๒๕๖๑				
๑	โครงการติดตั้งเครื่องหมายจราจร/ป้ายเตือน	เพื่อให้มีเครื่องหมายจราจรที่ชัดเจน ประชาชนได้รับความสะดวกและปลอดภัย	ติดตั้งเครื่องหมายจราจร ป้ายเตือน จำนวน ๕ ชุมชน	๒๐๐,๐๐๐ ๒๕๕๘:๒๐๐,๐๐๐ ๒๕๕๖:๒๐๐,๐๐๐	...	๒๐๐,๐๐๐	๒๐๐,๐๐๐	มีเครื่องหมายจราจร/ป้ายเตือนจำนวน ๕ ชุมชน	- ประชาชน/นักท่องเที่ยวได้รับประโยชน์ - มีความปลอดภัยในชีวิตและทรัพย์สิน	กองช่าง
๒	โครงการจัดทำป้ายบอกชื่อถนนและป้ายบอกเส้นทาง	เพื่อให้ประชาชนได้รู้จักชื่อถนน และสะดวกในการเดินทาง	ป้ายบอกชื่อถนน ป้ายบอกเส้นทาง จำนวน ๘๘ ป้าย	๒,๐๐๐,๐๐๐ ๒๕๕๘:๒,๐๐๐,๐๐๐ ๒๕๕๗:๑,๐๐๐,๐๐๐ ๒๕๕๖:๕๐๐,๐๐๐	...	๒,๐๐๐,๐๐๐	๒,๐๐๐,๐๐๐	มีป้ายบอกชื่อถนนและบอกเส้นทางจำนวน ๘๘ ป้าย	- ประชาชน/นักท่องเที่ยวได้รับประโยชน์ - มีความปลอดภัยในชีวิตและทรัพย์สิน	กองช่าง

**รายละเอียดโครงการพัฒนา
แผนพัฒนาสามปี (พ.ศ. ๒๕๕๙ - ๒๕๖๑)
เทศบาลตำบลเพชรพะงัน**

ยุทธศาสตร์จังหวัดที่ ๔ การพัฒนาสังคมปลอดภัย คุณภาพชีวิตที่ดี และมีศักยภาพในการแข่งขัน

ยุทธศาสตร์การพัฒนาของ อปท. ในเขตจังหวัดที่ ๓ ด้านโครงสร้างพื้นฐาน

ยุทธศาสตร์ ๑ ด้านโครงสร้างพื้นฐาน

แนวทางการพัฒนา ๓ การพัฒนาขยายเขตไฟฟ้า/ประปา

ที่	โครงการ/กิจกรรม	วัตถุประสงค์	เป้าหมาย (ผลผลิตของโครงการ)	งบประมาณและที่ผ่านมา			ตัวชี้วัด (KPI)	ผลลัพธ์ที่คาดว่าจะได้รับ	หน่วยงาน ที่รับผิดชอบ
				๒๕๕๙	๒๕๖๐	๒๕๖๑			
๑	โครงการติดตั้งไฟฟ้าแสงสว่างงานไฟถนน ชนิดเสาสูง	เพื่อให้มีไฟฟ้าแสงสว่างในชุมชน	ติดตั้งไฟฟ้าแสงสว่างงานไฟถนน จำนวน ๘ จุด (๒๖ ชุด) ชุมชนที่ ๑, ๓, ๔ และ ๕ เสาไฟสูง ๘ เมตร พร้อมกิ่งเดี่ยว อุปกรณ์ฟิวส์ครบชุด โคมไฟถนน ๒๕๐ w หลอด HPS สายไฟชนิด NYY ขนาด ๒ x ๒๕ ตร.มม. ฝังดินพร้อมอุปกรณ์ ตู้ควบคุม ไฟถนน ๑ ยก ๒ สาย ๒๒๐ โวลต์ แบบแขวนเสา ติดตั้งบริเวณ ๘ จุด (๒๖ ชุด) ดังนี้ - แยกท่าเรือวัดตุ่ม ๔ จุด - สามแยกบ้านหินกอง ๓ จุด - สามแยกเข้เว่นบ้านศรีธนู ๓ จุด - สามแยกทุ่งไฟ ๓ จุด - แยกทางลงหาดสลัด ๓ จุด - แยกทางลงแม่หาด ๓ จุด - ท่าเทียบเรือบ้านโฉลกหล้า ๔ จุด - หลังตลาดโฉลกหล้า ๓ จุด	๑,๗๖๗,๐๐๐ ๒๕๕๘:๑,๗๖๗,๐๐๐	๐	๐	มีไฟฟ้าส่องสว่างเพิ่มขึ้น ๘ จุด (๒๖ ชุด)	ประชาชน/นักท่องเที่ยว มีความปลอดภัยในชีวิตและทรัพย์สิน	กองช่าง

รายละเอียดโครงการพัฒนา
แผนพัฒนาสามปี (พ.ศ. ๒๕๕๙ - ๒๕๖๑)
เทศบาลตำบลเพชรพะงัน

ยุทธศาสตร์จังหวัดที่ ๔ การพัฒนาสังคมปลอดภัย คุณภาพชีวิตที่ดี และมีศักยภาพในการแข่งขัน

ยุทธศาสตร์การพัฒนาของ อปท.ในเขตจังหวัดที่ ๓ ด้านโครงสร้างพื้นฐาน

ยุทธศาสตร์ ๑ ด้านโครงสร้างพื้นฐาน

แนวทางการพัฒนา ๔ การพัฒนาป้องกันและแก้ไขปัญหาภัยแล้งและพัฒนาแหล่งน้ำดิบ แหล่งน้ำธรรมชาติ สำรองทั้งในระยะสั้นและระยะยาว

ที่	โครงการ/กิจกรรม	วัตถุประสงค์	เป้าหมาย (ผลผลิตของโครงการ)	งบประมาณและที่ผ่านมา			ตัวชี้วัด (KPI)	ผลลัพธ์ที่คาดว่าจะได้รับ	หน่วยงาน ที่รับผิดชอบ	
				๒๕๕๙	๒๕๖๐	๒๕๖๑				
๑	โครงการขุดลอกปรับปรุงฝายเฉลิมพระเกียรติวังหินชุมชนที่ ๒ บ้านโหลกบ้านเก่า	เพื่อเพิ่มศักยภาพในการเก็บกักน้ำและการจัดการน้ำอย่างมีประสิทธิภาพ	ขุดลอกปรับปรุงฝายเฉลิมพระเกียรติวังหิน	๓๐๐,๐๐๐ ๒๕๕๖:๓๐๐,๐๐๐	...	๐	๐	ฝายสามารถเก็บน้ำอุปโภคในฤดูแล้ง	ประชาชนมีน้ำอุปโภคในฤดูแล้ง	กองช่าง
๒	โครงการขุดลอกปรับปรุงฝายเฉลิมพระเกียรติเขากลางชุมชนที่ ๔ บ้านโหลกหล้า	เพื่อเพิ่มศักยภาพในการเก็บกักน้ำและการจัดการน้ำอย่างมีประสิทธิภาพ	ขุดลอกปรับปรุงฝายเฉลิมพระเกียรติเขากลาง	๓๐๐,๐๐๐ ๒๕๕๖:๖,๐๐๐,๐๐๐	...	๐	๐	ฝายสามารถเก็บน้ำอุปโภคในฤดูแล้ง	ประชาชนมีน้ำอุปโภคในฤดูแล้ง	กองช่าง

**รายละเอียดโครงการพัฒนา
แผนพัฒนาสามปี (พ.ศ. ๒๕๕๙ - ๒๕๖๑)
เทศบาลตำบลเพชรพะงัน**

ยุทธศาสตร์จังหวัดที่ ๔ การพัฒนาสังคมปลอดภัย คุณภาพชีวิตที่ดี และมีศักยภาพในการแข่งขัน

ยุทธศาสตร์การพัฒนาของ อปท.ในเขตจังหวัดที่ ๓ ด้านโครงสร้างพื้นฐาน

ยุทธศาสตร์ ๑ ด้านโครงสร้างพื้นฐาน

แนวทางการพัฒนา ๕ การพัฒนาและป้องกันปัญหาน้ำท่วมขัง และสาธารณะประโยชน์อื่นๆ

ที่	โครงการ/กิจกรรม	วัตถุประสงค์	เป้าหมาย (ผลผลิตของโครงการ)	งบประมาณและที่ผ่านมา			ตัวชี้วัด (KPI)	ผลลัพธ์ที่คาดว่าจะได้รับ	หน่วยงาน ที่รับผิดชอบ	
				๒๕๕๙	๒๕๖๐	๒๕๖๑				
๑	โครงการก่อสร้างคูระบายน้ำ ในตลาดโฉลกหล้า ชุมชนที่ ๔ บ้านโฉลกหล้า	เพื่อให้การระบายน้ำในพื้นที่มี ความสะดวก รวดเร็ว ป้องกันน้ำท่วมขัง	ก่อสร้างคูระบายน้ำ ยาว ๖๘๐ ม.	๓,๒๐๐,๐๐๐	...	๓,๒๐๐,๐๐๐	๓,๒๐๐,๐๐๐	มีคูระบายน้ำ คสล. ยาว ๖๘๐ ม.	การระบายน้ำมีความ สะดวก รวดเร็ว และ แก้ปัญหาน้ำท่วมขังได้	กองช่าง
๒	โครงการก่อสร้างคูระบายน้ำ สายม่วงหวาน - ดอนขี้หมู ชุมชนที่ ๔ บ้านโฉลกหล้า	เพื่อให้การระบายน้ำในพื้นที่มี ความสะดวก รวดเร็ว ป้องกันน้ำท่วมขัง	ก่อสร้างคูระบายน้ำ ยาว ๑,๐๐๐ ม.	๙๕๐,๐๐๐	...	๙๕๐,๐๐๐	๙๕๐,๐๐๐	มีคูระบายน้ำ คสล. ยาว ๑,๐๐๐ ม.	การระบายน้ำมีความ สะดวก รวดเร็ว และ แก้ปัญหาน้ำท่วมขังได้	กองช่าง
๓	โครงการก่อสร้างขยายเขตถนน พร้อมวางท่อระบายน้ำ บริเวณสามแยกเซเวนตรีธนู ชุมชนที่ ๕ บ้านศรีธนู	เพื่อให้การระบายน้ำในพื้นที่มี ความสะดวก รวดเร็ว ป้องกันน้ำท่วมขัง	ก่อสร้างขยายเขตถนน พร้อมวางท่อระบายน้ำ ยาว ๒๐๐ ม.	๙๕๐,๐๐๐	...	๙๕๐,๐๐๐	๙๕๐,๐๐๐	มีคูระบายน้ำ คสล. ยาว ๒๐๐ ม.	การระบายน้ำมีความ สะดวก รวดเร็ว และ แก้ปัญหาน้ำท่วมขังได้	กองช่าง

รายละเอียดโครงการพัฒนา
แผนพัฒนาสามปี (พ.ศ. ๒๕๕๙ - ๒๕๖๑)
เทศบาลตำบลเพชรพะงัน

ยุทธศาสตร์จังหวัดที่ ๔ การพัฒนาสังคมปลอดภัย คุณภาพชีวิตที่ดี และมีศักยภาพในการแข่งขัน

ยุทธศาสตร์การพัฒนาของ อปท. ในเขตจังหวัดที่ ๕ ส่งเสริม พัฒนาคุณภาพชีวิต

ยุทธศาสตร์ ๑ ด้านโครงสร้างพื้นฐาน

แนวทางการพัฒนา ๕ การพัฒนาและป้องกันปัญหาน้ำท่วมขัง และสาธารณะประโยชน์อื่นๆ

ที่	โครงการ/กิจกรรม	วัตถุประสงค์	เป้าหมาย (ผลผลิตของโครงการ)	งบประมาณและที่ผ่านมา			ตัวชี้วัด (KPI)	ผลลัพธ์ที่คาดว่าจะได้รับ	หน่วยงาน ที่รับผิดชอบ
				๒๕๕๙	๒๕๖๐	๒๕๖๑			
๑	โครงการก่อสร้าง/ขยาย อาคารเอนกประสงค์ พร้อมห้องเก็บของ ชุมชนที่ ๓ บ้านหินกอง	- เพื่ออำนวยความสะดวกให้ ประชาชนและนักท่องเที่ยว ที่ใช้บริการ - เพื่อเป็นศูนย์ข้อมูลข่าวสาร - เพื่อใช้เป็นห้องประชุม	อาคารเอนกประสงค์ กว้าง ๘ ม. ยาว ๑๐ ม.	๒,๐๐๐,๐๐๐ ... ๒๕๕๙:๒,๐๐๐,๐๐๐ ... ๒๕๕๗:๓,๐๐๐,๐๐๐ ... ๒๕๕๖:๒,๐๐๐,๐๐๐ ...	๐	๐	อาคาร เอนกประสงค์ กว้าง ๘ ม. ยาว ๑๐ ม. ๑ แห่ง	ประชาชนมีสถานที่ ทำกิจกรรมต่างๆ	กองช่าง
๒	โครงการติดตั้งกล้องวงจรปิด CCTV	เพื่อความปลอดภัยในชีวิต และทรัพย์สิน	ติดตั้งกล้องวงจรปิด (จุดเสี่ยงบริเวณทางแยก) จำนวน ๕ ชุมชน	๑๐,๐๐๐,๐๐๐ ... ๒๕๕๘:๑๐,๐๐๐,๐๐๐ ... ๒๕๕๗:๑๐,๐๐๐,๐๐๐ ... ๒๕๕๖:๑๐,๐๐๐,๐๐๐ ...	๑๐,๐๐๐,๐๐๐	๑๐,๐๐๐,๐๐๐	มีกล้อง วงจรปิด ๕ ชุมชน	ประชาชน/นักท่องเที่ยว มีความปลอดภัย ในชีวิตและทรัพย์สิน	กองช่าง

**รายละเอียดโครงการพัฒนา
แผนพัฒนาสามปี (พ.ศ. 2559 - 2561)
เทศบาลตำบลเพชรพะงัน**

ยุทธศาสตร์จังหวัดที่ 2 การส่งเสริมการท่องเที่ยวที่ยั่งยืน

ยุทธศาสตร์การพัฒนาของ อปท.ในเขตจังหวัดที่ 6 ส่งเสริม สนับสนุนการท่องเที่ยว และอนุรักษ์ ทรัพยากรธรรมชาติและสิ่งแวดล้อม

ยุทธศาสตร์ 1 ด้านโครงสร้างพื้นฐาน

แนวทางการพัฒนา 5 การพัฒนาและป้องกันปัญหาน้ำท่วมขัง และสาธารณะประโยชน์อื่นๆ

ที่	โครงการ/กิจกรรม	วัตถุประสงค์	เป้าหมาย ผลผลิตของโครงการ	งบประมาณและที่ผ่านมา			ตัวชี้วัด (KPI)	ผลลัพธ์ที่คาดว่าจะได้รับ	หน่วยงาน ที่รับผิดชอบ
				2559	2560	2561			

**รายละเอียดโครงการพัฒนา
แผนพัฒนาสามปี (พ.ศ. ๒๕๕๙ - ๒๕๖๑)
เทศบาลตำบลเพชรพะงัน**

ยุทธศาสตร์จังหวัดที่ ๔ การพัฒนาสังคมปลอดภัย คุณภาพชีวิตที่ดี และมีศักยภาพในการแข่งขัน

ยุทธศาสตร์การพัฒนาของ อปท.ในเขตจังหวัดที่ ๔ ส่งเสริม อนุรักษ์ ศาสนา ศิลปะ วัฒนธรรม จารีตประเพณี และภูมิปัญญาท้องถิ่น

ยุทธศาสตร์ที่ ๒ การพัฒนาด้านการศึกษา กีฬา ศาสนา ขนบธรรมเนียมประเพณี และศิลปวัฒนธรรม

แนวทางที่ ๑ การพัฒนาสนับสนุนกระบวนการเพิ่มศักยภาพทางการศึกษา สร้างแหล่งเรียนรู้ การรับรู้ข้อมูลข่าวสารให้แก่ประชาชน

ที่	โครงการ/กิจกรรม	วัตถุประสงค์	เป้าหมาย (ผลผลิตของโครงการ)	งบประมาณและที่ผ่านมา			ตัวชี้วัด (KPI)	ผลลัพธ์ที่คาดว่าจะได้รับ	หน่วยงาน ที่รับผิดชอบ
				๒๕๕๙	๒๕๖๐	๒๕๖๑			
๑	โครงการสนับสนุนงบประมาณ จ้างครูอัตราจ้าง	๑. เพื่อสนับสนุนงบประมาณ ด้านการศึกษา ๒. เพื่อแก้ปัญหาบุคลากรครู มีไม่เพียงพอ	สนับสนุนงบประมาณ จ้างครูอัตราจ้างให้แก่ โรงเรียน ๓ แห่ง	๕๔๐,๐๐๐ ... ๒๕๕๙:๕๔๐,๐๐๐ ... ๒๕๕๙:๕๔๐,๐๐๐ ...	๕๔๐,๐๐๐ ...	๕๔๐,๐๐๐	สนับสนุน งบประมาณ ให้แก่โรงเรียน ๓ แห่ง	นักเรียนทุกคน ได้รับการพัฒนาด้าน การศึกษาอย่างเต็มที่	กอง การศึกษา
๒	โครงการจัดซื้อเครื่องเล่นสนาม	เพื่อให้เด็กเล็กมีเครื่องเล่น สนาม ส่งเสริมพัฒนาการ ทางร่างกายและกิจกรรม ด้านกีฬา	จัดหาเครื่องเล่นสนาม ให้แก่เด็กเล็กของ ศพด. ๒ ศูนย์	๑,๐๐๐,๐๐๐ ... ๒๕๕๙:๑,๐๐๐,๐๐๐ ... ๒๕๕๙:๕๐๐,๐๐๐ ...	๐	๐	ร้อยละ ๑๐๐ ของนักเรียน มีเครื่องเล่นสนาม	เด็กเล็กมีสุขภาพดี มีพัฒนาการสมวัย	กอง การศึกษา
๓	โครงการกิจกรรมงานวันเด็ก แห่งชาติ	๑. เพื่อส่งเสริมให้เด็กและ เยาวชนได้ตระหนักถึงคุณค่า บทบาท หน้าที่ของตนเอง ๒. เพื่อให้เกิดความรัก ความสามัคคี ๓. ส่งเสริมให้เด็กพัฒนาความรู้ ทั้งทางด้านร่างกาย และจิตใจ	จัดกิจกรรมงานวันเด็ก ๑ ครั้ง/ปี เด็กและเยาวชนเข้าร่วม จำนวน ๔๐๐ คน	๕๐,๐๐๐ ... ๒๕๕๙:๕๐,๐๐๐ ... ๒๕๕๙:๕๐,๐๐๐ ... ๒๕๕๖:๕๐,๐๐๐ ...	๕๐,๐๐๐	๕๐,๐๐๐	จัดกิจกรรม ๑ ครั้ง/ปี เด็กและเยาวชน เข้าร่วมกิจกรรม ๔๐๐ คน	ประชาชน ตระหนักถึง ความสำคัญของเด็กและ เยาวชน และควรให้การ อบรม สั่งสอน เลี้ยงดู ให้เป็นอนาคตของชาติ	กอง การศึกษา

ที่	โครงการ/กิจกรรม	วัตถุประสงค์	เป้าหมาย (ผลผลิตของโครงการ)	งบประมาณและที่ผ่านมา			ตัวชี้วัด (KPI)	ผลลัพธ์ที่คาดว่าจะได้รับ	หน่วยงาน ที่รับผิดชอบ
				๒๕๕๙	๒๕๖๐	๒๕๖๑			
๔	โครงการส่งเสริมและสนับสนุนการเรียนรู้ภาษาอังกฤษ	๑. จัดอบรม/สอนภาษาอังกฤษและภาษาเพื่อนบ้าน ๒. เพื่อรองรับการเข้าสู่ประชาคมอาเซียน	จัดอบรม/สอนภาษาแก่เยาวชน/ประชาชน จำนวน ๕๐ คน	๕๐,๐๐๐ ๒๕๕๘:๕๐,๐๐๐ ๒๕๕๙:๖๕,๐๐๐ ๒๕๕๖:๖๕,๐๐๐	๕๐,๐๐๐	๕๐,๐๐๐	จำนวนผู้เข้าร่วมอบรม กิจกรรม ๕๐ คน	สามารถสื่อสารกับประเทศเพื่อนบ้านได้มากขึ้น	กองการศึกษา
๕	โครงการสนับสนุนอาหารเสริม (นม) แก่โรงเรียนและศูนย์พัฒนาเด็กเล็ก	เพื่อให้เด็กและเยาวชนได้รับอาหารเสริม(นม) อย่างทั่วถึง	สนับสนุนอาหารเสริม (นม) ให้แก่ โรงเรียนและ ศพด. ในเขตพื้นที่ ทต.เพชรพะงัน	๑,๐๐๐,๐๐๐ ๒๕๕๘:๗๗๔,๐๖๐ ๒๕๕๙:๗๖๑,๐๔๐ ๒๕๕๖:๑,๑๐๐๐๐	๑,๐๐๐,๐๐๐	๑,๐๐๐,๐๐๐	ร้อยละ ๑๐๐ ของเด็กนักเรียนมีอาหารเสริม (นม)รับประทาน	เด็กและเยาวชนได้รับอาหารเสริม (นม) อย่างทั่วถึง	กองการศึกษา
๖	โครงการสนับสนุนอาหารกลางวัน แก่โรงเรียนและศูนย์พัฒนาเด็กเล็ก	เพื่อให้เด็กและเยาวชนได้รับประทานอาหารกลางวันอย่างทั่วถึง	สนับสนุนงบประมาณสำหรับจัดอาหารกลางวัน ให้แก่ โรงเรียนและ ศพด. ในเขตพื้นที่ ทต.เพชรพะงัน	๒,๑๐๐,๐๐๐ ๒๕๕๘:๑,๑๗๓,๖๐๐ ๒๕๕๙:๑,๒๗๒,๔๐๐ ๒๕๕๖:๑,๕๕๐,๐๐๐	๒,๑๐๐,๐๐๐	๒,๑๐๐,๐๐๐	ร้อยละ ๑๐๐ ของเด็กนักเรียนมีอาหารกลางวันรับประทาน	เด็กและเยาวชนได้รับประทานอาหารกลางวันอย่างทั่วถึง	กองการศึกษา
๗	โครงการปรับปรุงซ่อมแซมต่อเติมอาคารศูนย์พัฒนาเด็กเล็ก	เพื่อปรับปรุงซ่อมแซมต่อเติมอาคารศูนย์พัฒนาเด็กเล็กให้อยู่ในสภาพดี เหมาะแก่การจัดการเรียนการสอน	ปรับปรุงซ่อมแซมต่อเติมอาคาร ศพด. ๒ ศูนย์	๔๕๐,๐๐๐	๐	๐	อาคาร ศพด. มีสภาพดี มั่นคง แข็งแรง ๒ ศูนย์	เด็กนักเรียนมีสถานที่เรียนที่มั่นคง สะอาด และปลอดภัย	กองการศึกษา
๘	โครงการปรับปรุงซ่อมแซมต่อเติมโรงอาหารศูนย์พัฒนาเด็กเล็ก	เพื่อปรับปรุงซ่อมแซมต่อเติมโรงอาหารศูนย์พัฒนาเด็กเล็กให้ถูกสุขลักษณะ	ปรับปรุงซ่อมแซมต่อเติมโรงอาหาร ศพด. รร.วัดสมัยคงคา ๑ แห่ง	๔๕๐,๐๐๐	๐	๐	โรงอาหาร ศพด. วัดสมัยคงคา ๑ แห่ง	เด็กนักเรียนมีโรงอาหารที่มั่นคง สะอาด ปลอดภัย และถูกสุขลักษณะ	กองการศึกษา

ที่	โครงการ/กิจกรรม	วัตถุประสงค์	เป้าหมาย (ผลผลิตของโครงการ)	งบประมาณและที่ผ่านมา			ตัวชี้วัด (KPI)	ผลลัพธ์ที่คาดว่าจะได้รับ	หน่วยงาน ที่รับผิดชอบ
				๒๕๕๙	๒๕๖๐	๒๕๖๑			
๙	โครงการก่อสร้างห้องน้ำ ห้องส้วม	เพื่อให้ประชาชนมีห้องน้ำ ห้องส้วมใช้อย่าง ถูกสุขลักษณะ	ก่อสร้างห้องน้ำห้องส้วม ศพด. รร.บ้านโกลกหล้า จำนวน ๑ แห่ง	๒๕๐,๐๐๐ ... ๒๕๕๙:๑,๒๕๐,๐๐๐ ...	๐	๐	มีห้องน้ำห้องส้วม ๑ แห่ง	ประชาชนมีห้องน้ำใช้ อย่างถูกสุขลักษณะ	กอง การศึกษา
๑๐	โครงการปรับปรุงซ่อมแซม ห้องน้ำห้องส้วม	เพื่อให้เด็กเล็กมีห้องน้ำ ห้องส้วมใช้อย่างถูก สุลักษณะ	ปรับปรุงซ่อมแซม ห้องน้ำห้องส้วม ศพด. รร. วัดสมย์คงคา จำนวน ๑ แห่ง	๒๕๐,๐๐๐ ... ๒๕๕๘:๒๕๐,๐๐๐ ...	๐	๐	มีห้องน้ำห้องส้วม ๑ แห่ง	เด็กเล็กมีห้องน้ำห้องส้วม ใช้อย่างถูกสุขลักษณะ	กอง การศึกษา
๑๑	โครงการสนับสนุนส่งเสริม ศักยภาพการจัดการศึกษา ของท้องถิ่น	เพื่อส่งเสริมศักยภาพการจัด การศึกษาในท้องถิ่น	ส่งเสริมการจัดการศึกษา ๑ ครั้ง/ปี	๖,๐๐๐ ... ๒๕๕๘:๖,๐๐๐ ... ๒๕๕๗:๓,๐๐๐ ...	๖,๐๐๐	๖,๐๐๐	ส่งเสริม การศึกษา ๑ ครั้ง/ปี	การจัดการศึกษามี คุณภาพและมีมาตรฐาน	กอง การศึกษา
๑๒	โครงการก่อสร้างโรงเรือน สนามเด็กเล่น	เพื่ออำนวยความสะดวกและ ความปลอดภัยของเด็กเล็ก	ก่อสร้างโรงเรือน สนามเด็กเล่น ศพด. รร.บ้านโกลกหล้า จำนวน ๑ แห่ง	๑๒๐,๐๐๐ ... ๒๕๕๘:๑๒๐,๐๐๐	๑๒๐,๐๐๐	๑๒๐,๐๐๐	โรงเรือน สนามเด็กเล่น ๑ แห่ง	๑. นักเรียนมีสถานที่ ออกกำลังกาย ๒. นักเรียนมีพละนารมัย ที่แข็งแรง	กอง การศึกษา
๑๓	โครงการก่อสร้างศูนย์พัฒนา เด็กเล็กโรงเรียนบ้านโกลกหล้า	เพื่ออำนวยความสะดวกและ ความปลอดภัยของเด็กเล็ก	ก่อสร้าง ศพด. รร.บ้านโกลกหล้า จำนวน ๑ แห่ง	๓,๕๐๐,๐๐๐ ...	๓,๕๐๐,๐๐๐	๓,๕๐๐,๐๐๐	มี ศพด. รร.บ้านโกลกหล้า จำนวน ๑ แห่ง	๑. นักเรียนได้รับความ สะดวกและปลอดภัย ๒. มีสถานที่ทำกิจกรรม เพิ่มขึ้น	กอง การศึกษา สถ.

รายละเอียดโครงการพัฒนา
แผนพัฒนาสามปี (พ.ศ. 2559 - 2561)
เทศบาลตำบลเพชรพะงัน

ยุทธศาสตร์จังหวัดที่ 4 การพัฒนาสังคมปลอดภัย คุณภาพชีวิตที่ดี และมีศักยภาพในการแข่งขัน
ยุทธศาสตร์การพัฒนาของ อปท.ในเขตจังหวัดที่ 4 ส่งเสริม อนุรักษ์ ศาสนา ศิลปะ วัฒนธรรม จารีตประเพณี และภูมิปัญญาท้องถิ่น
ยุทธศาสตร์ที่ 2 การพัฒนาด้านการศึกษา กีฬา ศาสนา ขนบธรรมเนียมประเพณี และศิลปวัฒนธรรม
แนวทางที่ 2 การพัฒนาทำนุบำรุง ส่งเสริมกิจกรรมทางด้านศาสนา

ที่	โครงการ/กิจกรรม	วัตถุประสงค์	เป้าหมาย (ผลผลิตของโครงการ)	งบประมาณและที่ผ่านมา				ผลลัพธ์ที่คาดว่าจะได้รับ	หน่วยงาน ที่รับผิดชอบ
				2559	2560	2561	(KPI)		

**รายละเอียดโครงการพัฒนา
แผนพัฒนาสามปี (พ.ศ. ๒๕๕๙ - ๒๕๖๑)
เทศบาลตำบลเพชรพะงัน**

ยุทธศาสตร์จังหวัดที่ ๔ การพัฒนาสังคมปลอดภัย คุณภาพชีวิตที่ดี และมีศักยภาพในการแข่งขัน

ยุทธศาสตร์การพัฒนาของ อปท.ในเขตจังหวัดที่ ๔ ส่งเสริม อนุรักษ์ ศาสนา ศิลปะ วัฒนธรรม จารีตประเพณี และภูมิปัญญาท้องถิ่น

ยุทธศาสตร์ที่ ๒ การพัฒนาด้านการศึกษา กีฬา ศาสนา ขนบธรรมเนียมประเพณี และศิลปวัฒนธรรม

แนวทางที่ ๓ ส่งเสริม อนุรักษ์ ศิลปวัฒนธรรม ขนบธรรมเนียมประเพณี ปราชญ์ชาวบ้านและภูมิปัญญาท้องถิ่น

ที่	โครงการ/กิจกรรม	วัตถุประสงค์	เป้าหมาย (ผลผลิตของโครงการ)	งบประมาณและที่ผ่านมา			ตัวชี้วัด (KPI)	ผลลัพธ์ที่คาดว่าจะได้รับ	หน่วยงาน ที่รับผิดชอบ
				๒๕๕๙	๒๕๖๐	๒๕๖๑			
๑	โครงการประเพณีชักพระทางทะเล	๑. เพื่อส่งเสริมและอนุรักษ์ ซึ่งวัฒนธรรม และประเพณีอันดีงาม ๒. เพื่อส่งเสริมการท่องเที่ยวเชิงวัฒนธรรมให้เป็นที่รู้จัก ๓. เพื่อเสริมสร้างความสัมพันธ์อันดีระหว่างชุมชน	จัดกิจกรรม ๑ ครั้ง/ปี ผู้ร่วมกิจกรรม ๗๐๐ คน คณะผู้บริหาร สมาชิกสภา ทต. ข้าราชการ พนักงาน กำนัน ผู้ใหญ่บ้าน ผู้นำชุมชน ประชาชน	๒๐๐,๐๐๐ ... ๒๕๕๘:๒๐๐,๐๐๐ ... ๒๕๕๙:๓๕๐,๐๐๐ ... ๒๕๕๖:๒๐๐,๐๐๐ ...	๒๐๐,๐๐๐	๒๐๐,๐๐๐	จัดกิจกรรม ๑ ครั้ง/ปี ผู้เข้าร่วมกิจกรรม ๗๐๐ คน	ประชาชนได้สืบสานประเพณีท้องถิ่น	กองการศึกษา
๒	โครงการจัดงานแข่งขันเรือยาว	๑. เพื่อส่งเสริมและอนุรักษ์ ซึ่งวัฒนธรรม และประเพณีอันดีงาม ๒. เพื่อเสริมสร้างความสัมพันธ์อันดีระหว่างชุมชน	จัดกิจกรรม ๑ ครั้ง/ปี ผู้ร่วมกิจกรรม ๓๐๐ คน คณะผู้บริหาร สมาชิกสภา ทต. ข้าราชการ พนักงาน กำนัน ผู้ใหญ่บ้าน ผู้นำชุมชน ประชาชน จำนวน ๓๐๐ คน	๒๐๐,๐๐๐ ... ๒๕๕๗:๒๐๐,๐๐๐ ...	๒๐๐,๐๐๐	๒๐๐,๐๐๐	จัดกิจกรรม ๑ ครั้ง/ปี ผู้เข้าร่วมกิจกรรม ๓๐๐ คน	ประชาชนได้สืบสานประเพณีท้องถิ่น	กองการศึกษา

รายละเอียดโครงการพัฒนา
แผนพัฒนาสามปี (พ.ศ. ๒๕๕๙ - ๒๕๖๑)
เทศบาลตำบลเพชรพะงัน

ยุทธศาสตร์จังหวัดที่ ๔ การพัฒนาสังคมปลอดภัย คุณภาพชีวิตที่ดี และมีศักยภาพในการแข่งขัน

ยุทธศาสตร์การพัฒนาของ อปท. ในเขตจังหวัดที่ ๕ ส่งเสริม พัฒนาคุณภาพชีวิต

ยุทธศาสตร์ที่ ๒ การพัฒนาด้านการศึกษา กีฬา ศาสนา ขนบธรรมเนียมประเพณี และศิลปวัฒนธรรม

แนวทางที่ ๔ ส่งเสริมกิจกรรมด้านการกีฬา

ที่	โครงการ/กิจกรรม	วัตถุประสงค์	เป้าหมาย (ผลผลิตของโครงการ)	งบประมาณและที่ผ่านมา			ตัวชี้วัด (KPI)	ผลลัพธ์ที่คาดว่าจะได้รับ	หน่วยงาน ที่รับผิดชอบ
				๒๕๕๙	๒๕๖๐	๒๕๖๑			
๑	โครงการแข่งขันกีฬาชุมชน ทต.เพชรพะงัน	๑. เพื่อส่งเสริมให้คณะผู้บริหาร พนักงานเทศบาล ประชาชน ได้มีโอกาสเล่นกีฬา ๒. เพื่อส่งเสริมการพัฒนา คุณภาพชีวิต ให้มีสุขภาพ พลานามัย และจิตใจ ที่แข็งแรง สมบูรณ์ ๓. เพื่อส่งเสริมการมีส่วนร่วม ในการสร้างเครือข่ายชุมชน	จัดการแข่งขันกีฬา ชุมชน ทต.เพชรพะงัน จำนวน ๑ ครั้ง/ปี	๒๐๐,๐๐๐ ... ๒๕๕๘:๒๐๐,๐๐๐ ... ๒๕๕๙:๒๐๐,๐๐๐ ... ๒๕๕๖:๕๐๐,๐๐๐ ...	๒๐๐,๐๐๐	๒๐๐,๐๐๐	จัดการ แข่งขัน กีฬา ๑ ครั้ง/ปี	ชุมชนมีความสามัคคี และเชื่อมความสัมพันธ์ อันดีระหว่างกัน	กองการ ศึกษา
๒	โครงการจัดการแข่งขันกีฬา กรีฑา นักเรียน นักศึกษา และประชาชน อำเภอเกาะพะงัน	เพื่อสนับสนุนงบประมาณ จัดการแข่งขันกีฬา กรีฑา นักเรียน นักศึกษา และประชาชน อำเภอเกาะพะงัน	สนับสนุนงบประมาณ ให้แก่อำเภอเกาะพะงัน ๑ ครั้ง/ปี	๕๐,๐๐๐ ... ๒๕๕๘:๕๐,๐๐๐ ... ๒๕๕๙:๑๐๐,๐๐๐ ... ๒๕๕๖:๖๐,๐๐๐ ...	๕๐,๐๐๐	๕๐,๐๐๐	สนับสนุน งบประมาณ ให้แก่อำเภอ ๑ ครั้ง/ปี	อำเภอเกาะพะงัน มีงบฯ ในการจัดการแข่งขันกีฬา กรีฑา นักเรียนฯ และ กิจกรรมเป็นไปด้วย ความเรียบร้อย	สำนักปลัด

ที่	โครงการ/กิจกรรม	วัตถุประสงค์	เป้าหมาย (ผลผลิตของโครงการ)	งบประมาณและที่ผ่านมา			ตัวชี้วัด (KPI)	ผลลัพธ์ที่คาดว่าจะได้รับ	หน่วยงาน ที่รับผิดชอบ
				๒๕๕๙	๒๕๖๐	๒๕๖๑			
๓	โครงการเตรียมทีมนักกีฬา นักเรียนเข้าร่วมการแข่งขันกีฬา อำเภอเกาะพะงัน	๑. เพื่อเป็นการพัฒนาศักยภาพ ความรู้ความสามารถของนักกีฬา และทีมกีฬานักเรียนโรงเรียน วัดสมัยคงคาให้สูงขึ้น ๒. เพื่อให้คณะนักกีฬานักเรียน โรงเรียนวัดสมัยคงคา มีความรัก ความสามัคคี ร่วมปฏิบัติหน้าที่ของ ตน และปฏิบัติหน้าที่เป็นหมู่คณะ ๓. เพื่อเป็นการเตรียมความพร้อม ในเรื่องๆของนักกีฬาและทีมนักกีฬา	สนับสนุนงบประมาณ โรงเรียนวัดสมัยคงคา จำนวน ๑ แห่ง	๓๐,๐๐๐ ... ๒๕๕๘:๓๐,๐๐๐ ... ๒๕๕๙:๓๐,๐๐๐ ... ๒๕๖๐:๓๐,๐๐๐ ...	๓๐,๐๐๐	๓๐,๐๐๐	สนับสนุน งบประมาณ ให้แก่ โรงเรียน ๑ ครั้ง/ปี	๑. นักกีฬาและนักเรียน โรงเรียนวัดสมัยคงคา มีการพัฒนาศักยภาพ ทุกด้าน ๒. มีความเป็นเลิศในระบบ ทีม ในการเข้าร่วมการ แข่งขันกีฬา	กอง การศึกษา
๔	โครงการฝึกซ้อมนักกีฬา นักเรียนเข้าร่วมการแข่งขัน กีฬาอำเภอเกาะพะงัน	๑. เพื่อเป็นการพัฒนาศักยภาพ ความรู้ความสามารถของนักกีฬา และทีมกีฬานักเรียน ๒. เพื่อส่งเสริมให้นักเรียนมีจิตรักกีฬา มีน้ำใจนักกีฬา และกล้าแสดงออก ๓. เพื่อส่งเสริมให้นักเรียนรักการ ออกกำลังกาย ห่างไกลยาเสพติด	สนับสนุนงบประมาณ โรงเรียนบ้านโฉลกหล้า จำนวน ๑ แห่ง	๔๐,๐๐๐ ... ๒๕๕๘:๔๐,๐๐๐ ... ๒๕๕๙:๔๐,๐๐๐ ... ๒๕๖๐:๓๐,๐๐๐ ...	๔๐,๐๐๐	๔๐,๐๐๐	สนับสนุน งบประมาณ ให้แก่ โรงเรียน ๑ ครั้ง/ปี	๑. นักกีฬาและนักเรียน โรงเรียนบ้านโฉลกหล้า มีการพัฒนาศักยภาพ ทุกด้าน ๒. มีความเป็นเลิศใน ระบบทีม ในการเข้าร่วม การแข่งขันกีฬา	กอง การศึกษา
๕	โครงการกีฬาสามัคคีสัมพันธ์	๑. เพื่อส่งเสริมการมีสุขภาพ พลานามัยที่ดีจากการออก กำลังกายและเล่นกีฬา ๒. เพื่อสร้างความสามัคคีความเป็น น้ำหนึ่งใจเดียวกันระหว่าง	สนับสนุนงบประมาณ โรงเรียนบ้านศรีธนู จำนวน ๑ แห่ง	๓๐,๐๐๐ ... ๒๕๕๘:๓๐,๐๐๐ ... ๒๕๕๙:๓๐,๐๐๐ ... ๒๕๖๐:๓๐,๐๐๐ ...	๓๐,๐๐๐	๓๐,๐๐๐	สนับสนุน งบประมาณ ให้แก่ โรงเรียน ๑ ครั้ง/ปี	นักเรียนไม่ต่ำกว่า ร้อยละ ๙๐% เข้าร่วม กิจกรรมการแข่งขัน กรีฑานักเรียน	กอง การศึกษา

ที่	โครงการ/กิจกรรม	วัตถุประสงค์	เป้าหมาย (ผลผลิตของโครงการ)	งบประมาณและที่ผ่านมา			ตัวชี้วัด (KPI)	ผลลัพธ์ที่คาดว่าจะได้รับ	หน่วยงาน ที่รับผิดชอบ
				๒๕๕๙	๒๕๖๐	๒๕๖๑			
๖	โครงการแข่งขันกีฬาท้องถิ่น สัมพันธ์	๑. เพื่อสร้างความสมัครสมาน สามัคคีและเชื่อมความสัมพันธ์ อันดีระหว่างกัน ๒. เพื่อส่งเสริมให้บุคลากร อปท. ได้มีโอกาสพบปะ แลกเปลี่ยนความคิด วิสัยทัศน์ และความรู้ซึ่งกันและกัน	ส่งทีมนักกีฬาประเภท ต่างๆ เข้าร่วมแข่งขัน กีฬา จำนวน ๑ ครั้ง /ปี	๕๐,๐๐๐ ... ๒๕๕๘:๑๐๐,๐๐๐ ... ๒๕๕๗:๒๐๐,๐๐๐ ...	๕๐,๐๐๐	๕๐,๐๐๐	ส่งนักกีฬา เข้าร่วมการ แข่งขันกีฬา ประเภทต่างๆ ๑ ครั้ง/ปี	เยาวชน ประชาชนใช้เวลา ว่างให้เป็นประโยชน์ไม่ ยุ่งเกี่ยวกับยาเสพติด	กอง การศึกษา

**รายละเอียดโครงการพัฒนา
แผนพัฒนาสามปี (พ.ศ. ๒๕๕๙ - ๒๕๖๑)
เทศบาลตำบลเพชรพะงัน**

ยุทธศาสตร์จังหวัดที่ ๕ การสร้างฐานทรัพยากรธรรมชาติที่มั่นคงและมีสภาพแวดล้อมที่เหมาะสม

ยุทธศาสตร์การพัฒนาของ อปท. ในเขตจังหวัดที่ ๖ ส่งเสริม สนับสนุนการท่องเที่ยว และอนุรักษ์ ทรัพยากรธรรมชาติและสิ่งแวดล้อม

ยุทธศาสตร์ที่ ๓ การพัฒนาด้านทรัพยากรธรรมชาติและสิ่งแวดล้อม

แนวทางที่ ๑ การพัฒนา สร้างจิตสำนึกและความตระหนักในการจัดการทรัพยากรธรรมชาติและสิ่งแวดล้อม

ที่	โครงการ/กิจกรรม	วัตถุประสงค์	เป้าหมาย (ผลผลิตของโครงการ)	งบประมาณและที่ผ่านมา			ตัวชี้วัด (KPI)	ผลลัพธ์ที่คาดว่าจะได้รับ	หน่วยงาน ที่รับผิดชอบ
				๒๕๕๙	๒๕๖๐	๒๕๖๑			
๑	โครงการรักแม่ รักทะเล	๑. เพื่อแสดงความจงรักภักดีและถวาย เป็นพระราชกุศลแด่พระบาทสมเด็จพระเจ้าอยู่หัว และสมเด็จพระนางเจ้า พระบรมราชินีนาถ เนื่องในวโรกาส วันแม่แห่งชาติ ๑๒ สิงหาคม ๒. ส่งเสริมความรัก ความสามัคคี โดยผ่านกระบวนการมีส่วนร่วม ของภาคประชาชน อปท. ภาครัฐ และ ผู้ประกอบการ ๓. เพื่อสร้างจิตสำนึกในการอนุรักษ์ ฟื้นฟูทรัพยากรธรรมชาติและ สิ่งแวดล้อม	จัดกิจกรรมรักแม่ รักทะเล ๑ ครั้ง/ปี ผู้เข้าร่วมกิจกรรม นักเรียน ๓ โรงเรียน ผู้ประกอบการธุรกิจ ท่องเที่ยวและโรงแรม คณะผู้บริหาร สมาชิกสภา ทต. ข้าราชการ พนักงาน ประชาชนทั่วไป จำนวน ๔๐๐ คน	๑๕๐,๐๐๐ ... ๒๕๕๘:๑๕๐,๐๐๐... ๒๕๕๗:๑๕๐,๐๐๐... ๒๕๕๖:๑๕๐,๐๐๐...	๑๕๐,๐๐๐	๑๕๐,๐๐๐	จัดกิจกรรม ๑ ครั้ง/ปี จำนวน ผู้เข้าร่วม กิจกรรม ๔๐๐ คน	๑. เป็นการถวายความ จงรักภักดี ต่อสถาบันชาติ ๒. เกิดความปรองดอง ของคนในตำบลเกาะพะงัน ๓. ทุกคนได้ตระหนักและ มีส่วนร่วมในการอนุรักษ์ ทรัพยากรธรรมชาติและ สิ่งแวดล้อมเพิ่มขึ้น	สำนักปลัด

ที่	โครงการ/กิจกรรม	วัตถุประสงค์	เป้าหมาย (ผลผลิตของโครงการ)	งบประมาณและที่ผ่านมา			ตัวชี้วัด (KPI)	ผลลัพธ์ที่คาดว่าจะได้รับ	หน่วยงาน ที่รับผิดชอบ
				๒๕๕๙	๒๕๖๐	๒๕๖๑			
๒	โครงการรักพ่อ รักษ์ป่า	๑. เพื่อแสดงความจงรักภักดีและถวาย เป็นพระราชกุศลแด่พระบาทสมเด็จพระเจ้าอยู่หัว และสมเด็จพระนางเจ้า พระบรมราชินีนาถ เนื่องในโอกาส วันพ่อแห่งชาติ ๕ ธันวาคม ๒. ส่งเสริมความรัก ความสามัคคี โดยผ่านกระบวนการมีส่วนร่วม ของภาคประชาชน อปท.ภาครัฐ และ ผู้ประกอบการ ๓. เพื่อสร้างจิตสำนึกในการอนุรักษ์ ทรัพยากรธรรมชาติและสิ่งแวดล้อม	จัดกิจกรรมรักพ่อ รักษ์ป่า ๑ ครั้ง/ปี นักเรียน ๓ โรงเรียน ผู้ประกอบการธุรกิจ ท่องเที่ยวและโรงแรม คณะผู้บริหาร สมาชิกสภา ทต. ข้าราชการ พนักงาน ประชาชนทั่วไป จำนวน ๕๐๐ คน	๑๕๐,๐๐๐ ... ๒๕๕๙:๕๐,๐๐๐ ... ๒๕๕๗:๑๕๐,๐๐๐... ๒๕๕๖:๑๕๐,๐๐๐...	๑๕๐,๐๐๐	๑๕๐,๐๐๐	จัดกิจกรรม ๑ ครั้ง/ปี จำนวน ผู้เข้าร่วม กิจกรรม ๕๐๐ คน	๑. เป็นการถวายความ จงรักภักดี ต่อสถาบันชาติ ๒. เกิดความปรองดอง ของคนในพื้นที่ ทต. ๓. เพิ่มพื้นที่สีเขียว จากการปลูกต้นไม้	สำนักปลัด
๓	โครงการติดตั้งป้ายแนวเขต พื้นที่เตรียมประกาศเป็นอุทยาน แห่งชาติธารเสด็จ-เกาะพะงัน	๑. เพื่อให้เกิดความชัดเจนของแนว เขตพื้นที่ประกาศเป็นอุทยานแห่งชาติ ธารเสด็จ-เกาะพะงัน ๒. ลดการขัดแย้งระหว่างชุมชนและ พื้นที่ป่าที่เตรียมประกาศเป็นอุทยาน แห่งชาติธารเสด็จ-เกาะพะงัน ๓. เพื่อให้มีจิตสำนึกในการอนุรักษ์ พื้นที่ป่าที่อุดมสมบูรณ์และเป็นการ รักษาป่าต้นน้ำสำคัญของเกาะพะงัน	ติดตั้งป้ายแนวเขตเตรียม ประกาศเป็นอุทยาน แห่งชาติธารเสด็จ- เกาะพะงัน	๑๐๐,๐๐๐ ...	๐	๐	ร้อยละความ พึงพอใจของ ประชาชน ที่สามารถ ลดความ ขัดแย้ง เรื่องแนว เขตพื้นที่	๑. ประชาชนได้รับทราบถึง แนวเขตพื้นที่ประกาศเป็น อุทยานแห่งชาติ ธารเสด็จ-เกาะพะงัน ๒. เกิดประสิทธิภาพต่อการ ป้องกันรักษาทรัพยากร ธรรมชาติและสิ่งแวดล้อม ๓. ลดความขัดแย้งระหว่าง ราษฎรในพื้นที่กับเจ้าหน้าที่ เรื่องความไม่ชัดเจนของ แนวเขตเตรียมประกาศ เป็นอุทยานแห่งชาติ ธารเสด็จ-เกาะพะงัน	สำนักปลัด

**รายละเอียดโครงการพัฒนา
แผนพัฒนาสามปี (พ.ศ. ๒๕๕๙ - ๒๕๖๑)
เทศบาลตำบลเพชรพะงัน**

ยุทธศาสตร์จังหวัดที่ ๕ การสร้างฐานทรัพยากรธรรมชาติที่มั่นคงและมีสภาพแวดล้อมที่เหมาะสม

ยุทธศาสตร์การพัฒนาของ อปท. ในเขตจังหวัดที่ ๖ ส่งเสริม สนับสนุนการท่องเที่ยว และอนุรักษ์ ทรัพยากรธรรมชาติและสิ่งแวดล้อม

ยุทธศาสตร์ที่ ๓ การพัฒนาด้านทรัพยากรธรรมชาติและสิ่งแวดล้อม

แนวทางที่ ๒ การพัฒนาการจัดการระบบบำบัดของเสีย

ที่	โครงการ/กิจกรรม	วัตถุประสงค์	เป้าหมาย (ผลผลิตของโครงการ)	งบประมาณและที่ผ่านมา			ตัวชี้วัด (KPI)	ผลลัพธ์ที่คาดว่าจะได้รับ	หน่วยงาน ที่รับผิดชอบ
				๒๕๕๙	๒๕๖๐	๒๕๖๑			
๑	โครงการบริหารจัดการขยะ แบบครบวงจร	๑. เพื่อรณรงค์สร้างจิตสำนึกและ ความเข้าใจถึงการลดปริมาณขยะ ๒. เพื่อส่งเสริมการมีส่วนร่วมของ สถานประกอบการในการคัดแยกขยะ ๓. เพื่อลดปริมาณการผลิตขยะ มูลฝอยของแหล่งกำเนิด ๔. เพื่อจัดหาเครื่องมือในการจัดการ ขยะมูลฝอย ๕. เพื่อลดค่าใช้จ่ายในการกำจัดขยะ ๖. เพื่อให้ประชาชนมีความรู้ในการ คัดแยกขยะอย่างถูกวิธี	จำนวน ๕ ชุมชน สถานประกอบการ ๕๐๐ แห่ง จำนวน ๕ ชุมชน เตาเผาขยะ จำนวน ๑ เตา จำนวน ๔,๑๐๐ ตัน/ปี ๒,๙๕๒ คริวเรือน	๖,๐๐๐,๐๐๐ ... ๒๕๕๘:๔,๕๐๑,๘๐๐ ... ๒๕๕๙:๓,๕๐๐,๐๐๐ ... ๒๕๕๖:๓,๕๐๐,๐๐๐ ...	๖,๐๐๐,๐๐๐	๖,๐๐๐,๐๐๐	จำนวน ๕ ชุมชน สถาน ประกอบการ ๕๐๐ แห่ง ๕ ชุมชน จำนวน ๑ เตา ๔,๑๐๐ ตัน/ปี ๒,๙๕๒ คริวเรือน	- ปริมาณขยะโดยรวมที่ ส่งเข้ากำจัดลดลง - ประชาชนมีความรู้ความ เข้าใจและสามารถคัดแยก ขยะได้อย่างถูกวิธี	กองสาธารณสุข และสิ่งแวดล้อม
๒	โครงการศึกษา ออกแบบ ระบบบำบัดน้ำเสีย	๑. ศึกษา สำรวจ ออกแบบ ๒. วางระบบบำบัดน้ำเสีย	บ่อบำบัดน้ำเสีย จำนวน ๑ แห่ง	๕๐๐,๐๐๐ ... ๒๕๕๘:๕๐๐,๐๐๐ ...	๐	๐	บ่อบำบัด น้ำเสีย ๑ แห่ง	มีระบบบำบัดน้ำเสีย ที่มีประสิทธิภาพ	กองช่าง กองสาธารณสุข และสิ่งแวดล้อม

ที่	โครงการ/กิจกรรม	วัตถุประสงค์	เป้าหมาย (ผลผลิตของโครงการ)	งบประมาณและที่ผ่านมา			ตัวชี้วัด (KPI)	ผลลัพธ์ที่คาดว่าจะได้รับ	หน่วยงาน ที่รับผิดชอบ
				๒๕๕๙	๒๕๖๐	๒๕๖๑			
๓	โครงการจัดซื้อถังขยะ พร้อมขาตั้งเหล็ก	เพื่อความสะอาด สะดวก และ ความเป็นระเบียบ	ถังขยะ พร้อมขาเหล็กตั้ง จำนวน ๓๐๐ ถัง	๕๐๐,๐๐๐ ... ๒๕๕๙:๕๐๐,๐๐๐ ... ๒๕๕๙:๕๐๐,๐๐๐ ... ๒๕๖๐:๕๐๐,๐๐๐ ...	๐	๐	ถังขยะ ๓๐๐ ถัง	- ประชาชนตระหนัก ในการทิ้งขยะ - ที่อยู่อาศัยของประชาชน สะอาด เป็นระเบียบ	กองสาธารณสุข และสิ่งแวดล้อม

รายละเอียดโครงการพัฒนา
แผนพัฒนาสามปี (พ.ศ. ๒๕๕๙ - ๒๕๖๑)
เทศบาลตำบลเพชรพะงัน

ยุทธศาสตร์จังหวัดที่ ๕ การสร้างฐานทรัพยากรธรรมชาติที่มั่นคงและมีสภาพแวดล้อมที่เหมาะสม

ยุทธศาสตร์การพัฒนาของ อปท. ในเขตจังหวัดที่ ๖ ส่งเสริม สนับสนุนการท่องเที่ยว และอนุรักษ์ ทรัพยากรธรรมชาติและสิ่งแวดล้อม

ยุทธศาสตร์ที่ ๓ การพัฒนาด้านทรัพยากรธรรมชาติและสิ่งแวดล้อม

แนวทางที่ ๓ การพัฒนาป้องกันทรัพยากรชายฝั่งและในทะเลอย่างยั่งยืน

ที่	โครงการ/กิจกรรม	วัตถุประสงค์	เป้าหมาย (ผลผลิตของโครงการ)	งบประมาณและที่ผ่านมา			ตัวชี้วัด (KPI)	ผลลัพธ์ที่คาดว่าจะได้รับ	หน่วยงาน ที่รับผิดชอบ
				๒๕๕๙	๒๕๖๐	๒๕๖๑			
๑	โครงการอนุรักษ์ฟื้นฟูสิ่งแวดล้อมและทรัพยากรธรรมชาติ	๑. เพื่อเป็นการส่งเสริมและอนุรักษ์ทรัพยากรธรรมชาติให้คงอยู่ตลอดไป ๒. เพื่อส่งเสริมความร่วมมือระหว่างหน่วยงานภาครัฐและประชาชน ๓. เพื่อพัฒนาทรัพยากรชายฝั่งและในทะเลให้เป็นแหล่งอุดมสมบูรณ์ ๔. เพื่อให้ประชาชนได้ตระหนักถึงทรัพยากรทางทะเลให้คงอยู่ตลอดไป	จัดกิจกรรมอนุรักษ์ฟื้นฟูสิ่งแวดล้อมและทรัพยากรธรรมชาติ ๑ ครั้ง/ปี	๑๕๐,๐๐๐ ... ๒๕๕๘:๒๐๐,๐๐๐... ๒๕๕๙:๑๓๐,๐๐๐... ๒๕๖๐:๑๓๐,๐๐๐...	๑๕๐,๐๐๐	๑๕๐,๐๐๐	จัดกิจกรรมอนุรักษ์ฯ ๑ ครั้ง/ปี	ทรัพยากรในพื้นที่และเพิ่มทรัพยากรธรรมชาติอย่างยั่งยืน มีพันธุ์สัตว์น้ำ และทรัพยากรธรรมชาติในพื้นที่อย่างยั่งยืน	สำนักปลัด

**รายละเอียดโครงการพัฒนา
แผนพัฒนาสามปี (พ.ศ. 2559 - 2561)
เทศบาลตำบลเพชรพะงัน**

ยุทธศาสตร์จังหวัดที่ 5 การสร้างฐานทรัพยากรธรรมชาติที่มั่นคงและมีสภาพแวดล้อมที่เหมาะสม

ยุทธศาสตร์การพัฒนาของ อปท.ในเขตจังหวัดที่ 6 ส่งเสริม สนับสนุนการท่องเที่ยว และอนุรักษ์ ทรัพยากรธรรมชาติและสิ่งแวดล้อม

ยุทธศาสตร์ที่ 3 การพัฒนาด้านทรัพยากรธรรมชาติและสิ่งแวดล้อม

แนวทางที่ 4 การพัฒนาการบริหารจัดการการใช้ทรัพยากรธรรมชาติให้มีมูลค่าเพิ่ม

ที่	โครงการ/กิจกรรม	วัตถุประสงค์	เป้าหมาย (ผลผลิตของโครงการ)	งบประมาณและที่ผ่านมา				ผลลัพธ์ที่คาดว่าจะได้รับ	หน่วยงาน ที่รับผิดชอบ
				2559	2560	2561	(KPI)		

รายละเอียดโครงการพัฒนา
แผนพัฒนาสามปี (พ.ศ. ๒๕๕๙ - ๒๕๖๑)
เทศบาลตำบลเพชรพะงัน

ยุทธศาสตร์จังหวัดที่ ๔ การพัฒนาสังคมปลอดภัย คุณภาพชีวิตที่ดี และมีศักยภาพในการแข่งขัน

ยุทธศาสตร์การพัฒนาของ อปท.ในเขตจังหวัดที่ ๕ ส่งเสริม พัฒนาคุณภาพชีวิต

ยุทธศาสตร์ที่ ๔ การพัฒนาด้านเศรษฐกิจและสังคม

แนวทางที่ ๑ การพัฒนาการส่งเสริมอาชีพและสร้างความเข้มแข็งของชุมชน

ที่	โครงการ/กิจกรรม	วัตถุประสงค์	เป้าหมาย (ผลผลิตของโครงการ)	งบประมาณและที่ผ่านมา			ตัวชี้วัด (KPI)	ผลลัพธ์ที่คาดว่าจะได้รับ	หน่วยงาน ที่รับผิดชอบ
				๒๕๕๙	๒๕๖๐	๒๕๖๑			
๑	โครงการจัดเวทีประชาคม ในเขตพื้นที่ ทต.เพชรพะงัน	เพื่อให้ได้แผนพัฒนา และแผน ชุมชน ที่ตรงกับปัญหาและ ความต้องการของประชาชน เพื่อมาใช้เป็นแนวทางในการ พัฒนาท้องถิ่น	๑. จัดเวทีประชาคม จำนวน ๕ ชุมชน ๒. จัดทำและทบทวนแผน พัฒนา ทต.เพชรพะงัน และแผนชุมชน	๒๐,๐๐๐ ... ๒๕๕๘:๒๐,๐๐๐ ... ๒๕๕๙:๒๐,๐๐๐ ... ๒๕๕๖:๒๐,๐๐๐ ...	๒๐,๐๐๐	๒๐,๐๐๐	- มีการจัดเวที ประชาคม จำนวน ๕ ชุมชน - มีแผนพัฒนา และแผนชุมชน เป็นแนวทาง ในการพัฒนา ท้องถิ่น	ประชาชนมีส่วนร่วม ในการแสดงความคิดเห็น และการจัดทำแผนพัฒนา ของ ทต.เพชรพะงัน เพื่อพัฒนาท้องถิ่น	สำนักปลัดฯ

รายละเอียดโครงการพัฒนา
แผนพัฒนาสามปี (พ.ศ. ๒๕๕๙ - ๒๕๖๑)
เทศบาลตำบลเพชรพะงัน

ยุทธศาสตร์จังหวัดที่ ๔ การพัฒนาสังคมปลอดภัย คุณภาพชีวิตที่ดี และมีศักยภาพในการแข่งขัน

ยุทธศาสตร์การพัฒนาของ อปท.ในเขตจังหวัดที่ ๕ ส่งเสริม พัฒนาคุณภาพชีวิต

ยุทธศาสตร์ที่ ๔ การพัฒนาด้านเศรษฐกิจและสังคม

แนวทางที่ ๒ การพัฒนาการถ่ายทอดเทคโนโลยีการส่งเสริมอาชีพ

ที่	โครงการ/กิจกรรม	วัตถุประสงค์	เป้าหมาย (ผลผลิตของโครงการ)	งบประมาณและที่ผ่านมา			ตัวชี้วัด (KPI)	ผลลัพธ์ที่คาดว่าจะได้รับ	หน่วยงาน ที่รับผิดชอบ
				๒๕๕๙	๒๕๖๐	๒๕๖๑			
๑	โครงการจัดตั้งศูนย์ผลิตแตนเบียนเพื่อป้องกันกำจัดและควบคุมการระบาดของศัตรูมะพร้าว	เพื่อป้องกันกำจัดและควบคุมการระบาดของศัตรูมะพร้าว	จำนวน ๑ ศูนย์	-	๑๐๐,๐๐๐	-	จำนวน ๑ ครั้ง	ทำให้การแพร่ระบาดของแมลงดำหนามมะพร้าวลดลง	เกษตรอำเภอ เกาะพะงัน ทต.เพชรพะงัน
๒	โครงการผลิตและขยายแตนเบียน	๑. เพื่อให้กลุ่มเกษตรกรสวนมะพร้าวเป็นกลุ่มที่เข้มแข็งด้านการควบคุมและกำจัดหนอนหัวดำ ๒. เพื่อตัดวงจรการระบาด ลดความรุนแรงและผลกระทบต่อผลผลิตจากการทำลายของหนอนหัวดำ และควบคุมไม่ให้แพร่กระจายไปยังพื้นที่ที่ไม่มีการระบาด	อุดหนุนเกษตรกรชาวสวนมะพร้าวจำนวน ๑ กลุ่ม	๒๐๐๐๐๐	-	-	จำนวน ๑ ครั้ง	๑. มะพร้าวได้รับการจดทะเบียนเป็นพืชขบงชี้ทางภูมิศาสตร์ (GI) และยังเป็นพืชเอกลักษณ์ ประจำอำเภอเกาะพะงัน และเป็นพื้นที่สีเขียว ๒. ส่งเสริมคุณภาพชีวิตสร้างความมั่นคงของเกษตรกรในพื้นที่อำเภอเกาะพะงัน	สำนักปลัด/ กลุ่มเกษตรกรชาวสวนมะพร้าว

รายละเอียดโครงการพัฒนา
แผนพัฒนาสามปี (พ.ศ. ๒๕๕๙ - ๒๕๖๑)
เทศบาลตำบลเพชรพะงัน

ยุทธศาสตร์จังหวัดที่ ๔ การพัฒนาสังคมปลอดภัย คุณภาพชีวิตที่ดี และมีศักยภาพในการแข่งขัน

ยุทธศาสตร์การพัฒนาของ อปท. ในเขตจังหวัดที่ ๕ ส่งเสริม พัฒนาคุณภาพชีวิต

ยุทธศาสตร์ที่ ๔ การพัฒนาด้านเศรษฐกิจและสังคม

แนวทางที่ ๓ การพัฒนาส่งเสริมเศรษฐกิจตามแนวปรัชญาเศรษฐกิจพอเพียง

ที่	โครงการ/กิจกรรม	วัตถุประสงค์	เป้าหมาย (ผลผลิตของโครงการ)	งบประมาณและที่ผ่านมา			ตัวชี้วัด (KPI)	ผลลัพธ์ที่คาดว่าจะได้รับ	หน่วยงาน ที่รับผิดชอบ
				๒๕๕๙	๒๕๖๐	๒๕๖๑			
๑	โครงการชุมชนต้นแบบตาม แนวปรัชญาเศรษฐกิจพอเพียง	๑. เพื่อส่งเสริมให้ครัวเรือนผลิตของ ใช้เองการอุปโภคในครัวเรือน ช่วยลดรายจ่าย ๒. เพื่อส่งเสริมการดำเนินชีวิตบน พื้นฐานของความพอเพียง พออยู่ พอกิน ๓. สร้างครัวเรือนต้นแบบในการ ใช้ชีวิตแบบเศรษฐกิจพอเพียง ๔. เพื่อให้การพัฒนาชุมชนตาม แนวทางปรัชญาเศรษฐกิจพอเพียงมี ประสิทธิภาพและสามารถขยายผล เป็นชุมชนต้นแบบในระยะต่อไป	อุดหนุนพัฒนาชุมชน ชุมชนที่ ๑ บ้านวกตุ่ม จำนวน ๓๐ ครัวเรือน ชุมชนที่ ๒ บ้านโหลกบ้านเก่า จำนวน ๓๐ ครัวเรือน	๔๐,๕๐๐ ... ๒๕๕๘:๒๑,๐๐๐ ... ๒๕๕๗:๒๑,๐๐๐ ...	๔๐,๕๐๐	๔๐,๕๐๐	๑. ครัวเรือน เป้าหมายมี การผลิตของใช้ ได้เอง เพื่อบริโภค ในครัวเรือน ๒. สามารถ สร้างครัวเรือน ต้นแบบอย่างน้อย ๖๐ ครัวเรือน	ประชาชนมีความมั่นคง ในการดำเนินชีวิตอย่าง ยั่งยืน	พัฒนาชุมชน อำเภอ เกาะพะงัน

ที่	โครงการ/กิจกรรม	วัตถุประสงค์	เป้าหมาย (ผลผลิตของโครงการ)	งบประมาณและที่ผ่านมา			ตัวชี้วัด (KPI)	ผลลัพธ์ที่คาดว่าจะได้รับ	หน่วยงาน ที่รับผิดชอบ
				๒๕๕๙	๒๕๖๐	๒๕๖๑			
๒	โครงการผลิตเห็ดบ้านววกตุ้ม	<p>๑. เพื่อเป็นศูนย์เรียนรู้การเพาะเห็ดในเขตพื้นที่ ทต.เพชรพะงัน</p> <p>๒. เพื่อให้เกษตรกรมีแหล่งอาหารที่พอเพียงในการบริโภคในชีวิต</p> <p>๓. เพื่อส่งเสริมอาชีพเกษตรกรให้มีรายได้อย่างยั่งยืน</p> <p>๔. เพื่อรองรับความต้องการของนักท่องเที่ยวจากการเปิดประชาคมอาเซียน</p> <p>๕. เพื่อรักษาสภาพแวดล้อม รวมทั้งเกษตรกร และนักท่องเที่ยวมีสุขภาพดี</p>	<p>อุดหนุนกลุ่มแม่บ้านเกษตรกรบ้านววกตุ้ม</p>	๕๕,๒๑๕ (งบ ทต.)	๕๕,๒๑๕ (งบ ทต.)	๕๕,๒๑๕ (งบ ทต.)	จำนวน ๑ กลุ่ม	<p>๑. เกษตรกรมีรายได้ในการดำเนินชีวิตอย่างยั่งยืน และมีแหล่งอาหารที่พอเพียงในการบริโภคในชีวิต</p> <p>๒. ส่งเสริมคุณภาพชีวิต สร้างความมั่นคงของประชาชนในพื้นที่</p> <p>๓. นักท่องเที่ยว มีอาหารที่ปลอดภัยและมีประโยชน์ต่อสุขภาพ นำมาเพื่อชื่อเสียงประเทศไทย</p>	<p>สำนักปลัด/กลุ่มแม่บ้านเกษตรกรบ้านววกตุ้ม</p>

รายละเอียดโครงการพัฒนา
แผนพัฒนาสามปี (พ.ศ. ๒๕๕๙ - ๒๕๖๑)
เทศบาลตำบลเพชรพะงัน

ยุทธศาสตร์จังหวัดที่ ๑ การพัฒนาสังคมปลอดภัย คุณภาพชีวิตที่ดี และมีศักยภาพในการแข่งขัน

ยุทธศาสตร์การพัฒนาของ อปท.ในเขตจังหวัดที่ ๕ ส่งเสริม พัฒนาคุณภาพชีวิต

ยุทธศาสตร์ที่ ๔ การพัฒนาด้านเศรษฐกิจและสังคม

แนวทางที่ ๔ การพัฒนาด้านสวัสดิการสังคม

ที่	โครงการ/กิจกรรม	วัตถุประสงค์	เป้าหมาย (ผลผลิตของโครงการ)	งบประมาณและที่ผ่านมา			ตัวชี้วัด (KPI)	ผลลัพธ์ที่คาดว่าจะได้รับ	หน่วยงาน ที่รับผิดชอบ
				๒๕๕๙	๒๕๖๐	๒๕๖๑			
๑	โครงการเงินสงเคราะห์ เบี้ยยังชีพผู้สูงอายุ	เพื่อให้ผู้สูงอายุมีคุณภาพชีวิต ที่ดี และเป็นขวัญกำลังใจ	ผู้สูงอายุ จำนวน ๕๑๑ คน ช่วง ๖๐ - ๖๙ = ๒๙๘ คน ช่วง ๗๐ - ๗๙ = ๑๔๙ คน ช่วง ๘๐ - ๘๙ = ๙๔ คน ช่วง ๙๐ - ๑๐๐ = ๑๐ คน	๔,๔๑๙,๐๐๐ ... ๒๕๕๘:๔,๒๖๙,๖๐๐ ... ๒๕๕๗:๓,๐๐๐,๐๐๐ ... ๒๕๕๖:๓๐๐,๐๐๐ ...	๔,๔๑๙,๐๐๐ ...	๔,๔๑๙,๐๐๐	ร้อยละ ๑๐๐ ของผู้สูงอายุ ได้รับเบี้ยยังชีพ	ผู้สูงอายุได้รับการดูแล ทั่วถึงมีคุณภาพชีวิตดีขึ้น	สำนักปลัด
๒	โครงการเงินสงเคราะห์ เบี้ยยังชีพผู้พิการ	เพื่อให้ผู้พิการมีคุณภาพชีวิต ที่ดี และเป็นขวัญกำลังใจ	ผู้พิการ จำนวน ๕๒ คน	๔๙๙,๒๐๐ ... ๒๕๕๘:๓๐๐,๐๐๐ ... ๒๕๕๗:๓๐๐,๐๐๐ ... ๒๕๕๖:๑๐๐,๐๐๐ ...	๔๙๙,๒๐๐ ...	๔๙๙,๒๐๐	ร้อยละ ๑๐๐ ของผู้พิการได้ รับเบี้ยยังชีพ	ผู้พิการได้รับการดูแล ทั่วถึงมีคุณภาพชีวิตดีขึ้น	สำนักปลัด
๓	โครงการเงินสงเคราะห์ เบี้ยยังชีพผู้ป่วยเอดส์	เพื่อให้ผู้ป่วยเอดส์มีคุณภาพ ชีวิตที่ดี และเป็นขวัญกำลังใจ	ผู้ป่วยเอดส์ จำนวน ๑๒ ราย	๓๒,๐๐๐ ... ๒๕๕๘:๖๖,๐๐๐ ... ๒๕๕๗:๘๐,๐๐๐ ... ๒๕๕๖:๑๒๐,๐๐๐ ...	๓๒,๐๐๐ ...	๓๒,๐๐๐	ร้อยละ ๑๐๐ ของผู้พิการได้ รับเบี้ยยังชีพ	ผู้ป่วยเอดส์ได้รับการดูแล ทั่วถึงมีคุณภาพชีวิตดีขึ้น	สำนักปลัด

ที่	โครงการ/กิจกรรม	วัตถุประสงค์	เป้าหมาย (ผลผลิตของโครงการ)	งบประมาณและที่ผ่านมา			ตัวชี้วัด (KPI)	ผลลัพธ์ที่คาดว่าจะได้รับ	หน่วยงาน ที่รับผิดชอบ	
				๒๕๕๙	๒๕๖๐	๒๕๖๑				
๔	โครงการเยี่ยมบ้านผู้สูงอายุ ผู้พิการ และผู้ด้อยโอกาส	เพื่อให้ผู้สูงอายุ ผู้พิการ และผู้ด้อยโอกาส ได้รับการดูแลช่วยเหลือ	ผู้สูงอายุ ผู้พิการ และผู้ด้อยโอกาส	๑๐,๐๐๐ ๒๕๕๘:๑๐,๐๐๐ ๒๕๕๙:๑๐,๐๐๐ ๒๕๕๖:๑๐,๐๐๐	...	๑๐,๐๐๐	๑๐,๐๐๐	การตรวจเยี่ยม ๕ ครั้ง/ปี	กลุ่มเป้าหมายได้รับการเยี่ยมดูแลเอาใจใส่	สำนักปลัด
๕	โครงการเงินสมทบกองทุนหลักประกันสุขภาพแห่งชาติ	๑. เพื่อสนับสนุนการดำเนินงานของกองทุน ๒. เพื่อให้ประชาชนมีเงินทุนใช้ในการประกันสุขภาพ	สมทบกองทุน สปสช. จำนวน ๑ ครั้ง/ปี	๑๐๐,๐๐๐ ๒๕๕๘:๘๑,๒๘๐ ๒๕๕๙:๑๐๐,๐๐๐ ๒๕๕๖:๑๐๐,๐๐๐	...	๑๐๐,๐๐๐	๑๐๐,๐๐๐	สมทบกองทุน สปสช. ๑ ครั้ง/ปี	ประชาชนมีเงินทุนใช้ในการประกันสุขภาพ	กองสาธารณสุขและสิ่งแวดล้อม

รายละเอียดโครงการพัฒนา
แผนพัฒนาสามปี (พ.ศ. 2559 - 2561)
เทศบาลตำบลเพชรพะงัน

ยุทธศาสตร์จังหวัดที่ 1 การพัฒนาสังคมปลอดภัย คุณภาพชีวิตที่ดี และมีศักยภาพในการแข่งขัน
ยุทธศาสตร์การพัฒนาของ อปท.ในเขตจังหวัดที่ 5 ส่งเสริม พัฒนาคุณภาพชีวิต
ยุทธศาสตร์ที่ 4 การพัฒนาด้านเศรษฐกิจและสังคม
แนวทางที่ 5 การพัฒนาด้านการส่งเสริมประชาธิปไตยความเสมอภาค สิทธิเสรีภาพ และความเป็นธรรม

ที่	โครงการ/กิจกรรม	วัตถุประสงค์	เป้าหมาย (ผลผลิตของโครงการ)	งบประมาณและที่ผ่านมา				ผลลัพธ์ที่คาดว่าจะได้รับ	หน่วยงาน ที่รับผิดชอบ
				2559	2560	2561	(KPI)		

**รายละเอียดโครงการพัฒนา
แผนพัฒนาสามปี (พ.ศ. ๒๕๕๙ - ๒๕๖๑)
เทศบาลตำบลเพชรพะงัน**

ยุทธศาสตร์จังหวัดที่ ๑ การพัฒนาสังคมปลอดภัย คุณภาพชีวิตที่ดี และมีศักยภาพในการแข่งขัน

ยุทธศาสตร์การพัฒนาของ อปท.ในเขตจังหวัดที่ ๕ ส่งเสริม พัฒนาคุณภาพชีวิต

ยุทธศาสตร์ที่ ๔ การพัฒนาด้านเศรษฐกิจและสังคม

แนวทางที่ ๖ การพัฒนาด้านการป้องกันและบรรเทาสาธารณภัย

ที่	โครงการ/กิจกรรม	วัตถุประสงค์	เป้าหมาย (ผลผลิตของโครงการ)	งบประมาณและที่ผ่านมา			ตัวชี้วัด (KPI)	ผลลัพธ์ที่คาดว่าจะได้รับ	หน่วยงาน ที่รับผิดชอบ
				๒๕๕๙	๒๕๖๐	๒๕๖๑			
๑	โครงการป้องกันและบรรเทา สาธารณภัย	๑. เพื่อป้องกันและบรรเทา สาธารณภัยที่อาจเกิดขึ้น ๒. สามารถช่วยเหลือผู้ประสบภัย ได้ทันทั่วทั้งที่	- จัดซื้อกระสอบทราย ๒๐,๐๐๐ กระสอบ - จัดซื้อน้ำอุปโภคและ บริโภคและสิ่งอำนวยความสะดวก ความสะอาดอื่นๆ	๑๕๐,๐๐๐ ๒๕๕๘:๑๕๐,๐๐๐ ... ๒๕๕๙:๑๕๐,๐๐๐ ... ๒๕๕๖:๑๕๐,๐๐๐ ...	๑๕๐,๐๐๐	๑๕๐,๐๐๐	จำนวน กระสอบทราย ๒๐,๐๐๐ กส น้ำอุปโภค และบริโภค	๑. มีความพร้อมรองรับ สถานการณ์ฉุกเฉิน ๒. ประชาชนได้รับการ ดูแลและช่วยเหลือจาก หน่วยงานภาครัฐ	สำนักปลัดฯ
๒	โครงการฝึกอบรม/ทบทวน ศักยภาพของอาสาสมัครป้องกันภัย ฝ่ายพลเรือน	เพื่อทบทวนการทำงาน เพิ่มพูน ประสิทธิภาพการทำงานและ เพื่อพัฒนาศักยภาพของ อปพร. ให้สามารถปฏิบัติหน้าที่ได้ อย่างมีประสิทธิภาพ	ฝึกอบรม/ทบทวนเตรียม ความพร้อมของ อปพร. จำนวน ๑ ครั้ง	๑๐๐,๐๐๐ ๒๕๕๘:๑๕๐,๐๐๐ ... ๒๕๕๙:๑๐๐,๐๐๐ ... ๒๕๕๖:๑๐๐,๐๐๐ ...	๑๐๐,๐๐๐	๑๐๐,๐๐๐	มีการฝึก อบรม/ทบทวน ๑ ครั้ง	อปพร. มีศักยภาพและ สามารถปฏิบัติหน้าที่ ได้อย่างมีประสิทธิภาพ	สำนักปลัดฯ

ที่	โครงการ/กิจกรรม	วัตถุประสงค์	เป้าหมาย (ผลผลิตของโครงการ)	งบประมาณและที่ผ่านมา			ตัวชี้วัด (KPI)	ผลลัพธ์ที่คาดว่าจะได้รับ	หน่วยงาน ที่รับผิดชอบ	
				๒๕๕๙	๒๕๖๐	๒๕๖๑				
๓	โครงการเสริมสร้างศักยภาพชุมชนด้านการป้องกันและบรรเทาสาธารณภัย	เพื่อเตรียมความพร้อมให้กับชุมชน ได้มีความรู้ ความเข้าใจ และเกิดความตระหนักถึงศักยภาพของชุมชน และมุ่งมั่นที่จะเสริมสร้างความแข็งแกร่งยิ่งขึ้น	ฝึกอบรม หลักสูตรรุ่นละ ๒ วัน ๕ ชุมชน/รุ่น/๕๐ คน	๕๐,๐๐๐	...	๕๐,๐๐๐	๕๐,๐๐๐	มีการจัด ฝึกอบรม หลักสูตร รุ่นละ ๒ วัน ๕ ชุมชน/ รุ่น/๕๐ คน	เพื่อลดความเสี่ยง ป้องกัน และควบคุมความ เสียหายจากสาธารณภัย ตลอดจนสามารถฟื้นฟู สภาพความเสียหาย ให้กลับสู่สภาวะปกติ	สำนักปลัดฯ
๔	โครงการจัดตั้งศูนย์ปฏิบัติการร่วมป้องกันและลดอุบัติเหตุทางถนนในช่วงเทศกาลสำคัญ	๑.เพื่อจัดตั้งศูนย์ปฏิบัติการร่วมป้องกัน ๒.ป้องกันและลดอุบัติเหตุทางถนนในช่วงเทศกาล	ศูนย์ปฏิบัติการร่วมป้องกัน และลดอุบัติเหตุทางถนน จำนวน ๒ ครั้ง/ปี	๕๐,๐๐๐	...	๕๐,๐๐๐	๕๐,๐๐๐	จำนวน ๒ ครั้ง/ปี	ประชาชนมีความปลอดภัย ในการเดินทางกลับ ภูมิลำเนา และท่องเที่ยว โดยสวัสดิภาพ	สำนักปลัดฯ

รายละเอียดโครงการพัฒนา
แผนพัฒนาสามปี (พ.ศ. 2559 - 2561)
เทศบาลตำบลเพชรพะงัน

ยุทธศาสตร์จังหวัดที่ 1 การพัฒนาสังคมปลอดภัย คุณภาพชีวิตที่ดี และมีศักยภาพในการแข่งขัน
ยุทธศาสตร์การพัฒนาของ อปท.ในเขตจังหวัดที่ 5 ส่งเสริม พัฒนาคุณภาพชีวิต
ยุทธศาสตร์ที่ 4 การพัฒนาด้านเศรษฐกิจและสังคม
แนวทางที่ 7 การพัฒนาด้านการรักษาความสงบเรียบร้อย และสร้างความเข้มแข็งของชุมชน

ที่	โครงการ/กิจกรรม	วัตถุประสงค์	เป้าหมาย (ผลผลิตของโครงการ)	งบประมาณและที่ผ่านมา				ผลลัพธ์ที่คาดว่าจะได้รับ
				2559	2560	2561	(KPI)	

รายละเอียดโครงการพัฒนา
แผนพัฒนาสามปี (พ.ศ. 2559 - 2561)
เทศบาลตำบลเพชรพะงัน

ยุทธศาสตร์จังหวัดที่ 1 การพัฒนาสังคมปลอดภัย คุณภาพชีวิตที่ดี และมีศักยภาพในการแข่งขัน
ยุทธศาสตร์การพัฒนาของ อปท.ในเขตจังหวัดที่ 5 ส่งเสริม พัฒนาคุณภาพชีวิต
ยุทธศาสตร์ที่ 4 การพัฒนาด้านเศรษฐกิจและสังคม
แนวทางที่ 8 การพัฒนาสังคมให้เป็นสังคมแห่งความสุข สังคมมีคุณธรรม และสังคมเข้มแข็ง

ที่	โครงการ/กิจกรรม	วัตถุประสงค์	เป้าหมาย (ผลผลิตของโครงการ)	งบประมาณและที่ผ่านมา				ผลลัพธ์ที่คาดว่าจะได้รับ	หน่วยงาน ที่รับผิดชอบ
				2559	2560	2561	(KPI)		

รายละเอียดโครงการพัฒนา
แผนพัฒนาสามปี (พ.ศ. ๒๕๕๙ - ๒๕๖๑)
เทศบาลตำบลเพชรพะงัน

ยุทธศาสตร์จังหวัดที่ ๔ การพัฒนาสังคมปลอดภัย คุณภาพชีวิตที่ดี และมีศักยภาพในการแข่งขัน

ยุทธศาสตร์การพัฒนาของ อปท. ในเขตจังหวัดที่ ๒ การส่งเสริมการบริหารจัดการบ้านเมืองที่ดี

ยุทธศาสตร์ที่ ๕ การพัฒนาด้านการบริหารจัดการองค์กรที่ดี

แนวทางที่ ๑ การพัฒนาศักยภาพบุคลากรองค์กรปกครองส่วนท้องถิ่น

ที่	โครงการ/กิจกรรม	วัตถุประสงค์	เป้าหมาย (ผลผลิตของโครงการ)	งบประมาณและที่ผ่านมา			ตัวชี้วัด (KPI)	ผลลัพธ์ที่คาดว่าจะได้รับ	
				๒๕๕๙	๒๕๖๐	๒๕๖๑			
๑	โครงการอบรมพัฒนาศักยภาพบุคลากร ในการบริหารจัดการองค์กรในส่วนราชการ	เพื่อเพิ่มทักษะของบุคลากร ให้มีความรู้ ความเข้าใจ ในการปฏิบัติงาน และการบริหาร สาธารณะให้แก่ประชาชน	จัดอบรมพัฒนา ๑ ครั้ง/ปี ผู้เข้าร่วมอบรม ๕๐ คน คณะผู้บริหาร สมาชิกสภา ทต. ข้าราชการ พนักงาน	๓๐๐,๐๐๐ ๒๕๕๘:๓๐๐,๐๐๐ ๒๕๕๗:๓๐๐,๐๐๐ ๒๕๕๖:๔๐๐,๐๐๐	...	๓๐๐,๐๐๐	๓๐๐,๐๐๐	จัดอบรม ๑ ครั้ง/ปี ผู้เข้าร่วม ๕๐ คน	บุคลากรมีทักษะและ ศักยภาพในการทำงาน เพิ่มขึ้น
๒	โครงการศูนย์รวมข้อมูลข่าวสาร การซื้อหรือการจ้างขององค์กร ปกครองส่วนท้องถิ่น ระดับอำเภอเกาะพะงัน	๑. เพื่อสนับสนุนงบประมาณ ในการบริหารจัดการศูนย์ฯ ๒. เพื่อพัฒนาศักยภาพการบริหาร งานของผู้บริหาร อปท. ข้าราชการ พนักงาน และ สภา อปท. ให้เกิด ประสิทธิภาพในการบริหารงาน ให้ดียิ่งขึ้น	สนับสนุนงบประมาณ ให้แก่ ทต.บ้านใต้ ๑ ครั้ง/ปี	๙๐,๐๐๐ ๒๕๕๘:๙๐,๐๐๐ ๒๕๕๗:๙๐,๐๐๐	...	๙๐,๐๐๐	๙๐,๐๐๐	สนับสนุน งบประมาณ ให้แก่ศูนย์ฯ ๑ ครั้ง/ปี	ศูนย์รวมข้อมูลข่าวสาร การจัดซื้อจัดจ้างของ อปท. อำเภอเกาะพะงัน มี งบประมาณในการบริหาร จัดการ สามารถอำนวยความสะดวก ให้แก่ ส่วนราชการต่างๆ

ที่	โครงการ/กิจกรรม	วัตถุประสงค์	เป้าหมาย (ผลผลิตของโครงการ)	งบประมาณและที่ผ่านมา			ตัวชี้วัด (KPI)	ผลลัพธ์ที่คาดว่าจะได้รับ	
				๒๕๕๙	๒๕๖๐	๒๕๖๑			
๓	โครงการเทศบาลตำบล เพชรพะงันเคลื่อนที่	๑. เพื่อให้ประชาชนได้รับบริการ และความสะดวกในการชำระ ภาษีและค่าธรรมเนียมใบอนุญาต นอกสถานที่ ๒. เพื่อให้ประชาชนได้รับความ สะดวกสบายในการรับบริการต่างๆ	บริการเคลื่อนที่ จำนวน ๑๐ ครั้ง/ปี	๒๐,๐๐๐ ๒๕๕๘:๒๓๐,๐๐๐ ๒๕๕๙:๒๐๐,๐๐๐ ๒๕๖๐:๒๐,๐๐๐	...	๒๐,๐๐๐	๒๐,๐๐๐	จำนวน ผู้มารับ บริการ ๑๐ ครั้ง/ปี	ประชาชนมีความเข้าใจ และได้รับความสะดวก รวดเร็วและสร้างแรงจูงใจ ผู้ชำระภาษี
๔	โครงการพนักงานเทศบาลดีเด่น	๑. เพื่อสร้างขวัญกำลังใจในการ ปฏิบัติงาน ๒. เพื่อใช้เป็นแบบประเมนผล การปฏิบัติงานประจำปี	พนักงานเทศบาลดีเด่น จำนวน ๑ คน	๑๐,๐๐๐ ๒๕๕๘:๑๐,๐๐๐	...	๑๐,๐๐๐	๑๐,๐๐๐	พนักงาน ทต.เพชรพะงัน ดีเด่น จำนวน ๑ คน	พนักงานเทศบาลมีความ พึงพอใจและแรงจูงใจ ในการทำงาน
๕	โครงการจัดการเลือกตั้ง	๑. กรณียุบสภา/ตำแหน่งว่าง และมีคำสั่งให้เลือกตั้งใหม่ ๒. เพื่อให้องค์กรมีผู้บริหารท้องถิ่น คณะผู้บริหาร และสมาชิกสภาครบ	จัดการเลือกตั้ง จำนวน ๑ ครั้ง	๑๐๐,๐๐๐ ๒๕๕๘:๑๐๐,๐๐๐ ๒๕๖๐:๕๐๐,๐๐๐	...	๑๐๐,๐๐๐	๑๐๐,๐๐๐	จัดการ เลือกตั้ง ๑ ครั้ง	มีการบริหารจัดการ องค์กร อย่างเป็นรูปธรรม

รายละเอียดโครงการพัฒนา
แผนพัฒนาสามปี (พ.ศ. ๒๕๕๙ - ๒๕๖๑)
เทศบาลตำบลเพชรพะงัน

ยุทธศาสตร์จังหวัดที่ ๔ การพัฒนาสังคมปลอดภัย คุณภาพชีวิตที่ดี และมีศักยภาพในการแข่งขัน

ยุทธศาสตร์การพัฒนาของ อปท.ในเขตจังหวัดที่ ๒ การส่งเสริมการบริหารจัดการบ้านเมืองที่ดี

ยุทธศาสตร์ที่ ๕ การพัฒนาด้านการบริหารจัดการองค์กรที่ดี

แนวทางที่ ๒ การพัฒนาองค์กรปกครองส่วนท้องถิ่นให้เป็นองค์กรที่มีขีดสมรรถนะสูง

ที่	โครงการ/กิจกรรม	วัตถุประสงค์	เป้าหมาย (ผลผลิตของโครงการ)	งบประมาณและที่ผ่านมา			ตัวชี้วัด (KPI)	ผลลัพธ์ที่คาดว่าจะได้รับ	หน่วยงาน ที่รับผิดชอบ
				๒๕๕๙	๒๕๖๐	๒๕๖๑			
๑	จัดหาวัสดุสำหรับการปฏิบัติงานของ ทต.เพชรพะงัน	เพื่อให้เกิดความพร้อมและความสะดวกรวดเร็วในการปฏิบัติงาน	จัดหาวัสดุ ๕ ครั้ง/ปี	๑,๕๐๐,๐๐๐ ๒๕๕๙:๑,๕๐๐,๐๐๐ ๒๕๕๗:๓๐๐,๐๐๐ ๒๕๕๖:๓๐๐,๐๐๐	๑,๕๐๐,๐๐๐	๑,๕๐๐,๐๐๐	จำนวน ๕ ครั้ง/ปี	เกิดความคล่องตัวและเพิ่มประสิทธิภาพในการทำงาน	ทุกกอง
๒	ค่าบำรุงรักษาและปรับปรุงครุภัณฑ์	เพื่อให้เกิดความพร้อมและความสะดวกรวดเร็วในการปฏิบัติงาน	ครุภัณฑ์ ๕ ครั้ง/ปี	๑,๐๐๐,๐๐๐ ๒๕๕๙:๑,๐๐๐,๐๐๐ ๒๕๕๗:๓๐๐,๐๐๐ ๒๕๕๖:๓๐๐,๐๐๐	๑,๐๐๐,๐๐๐	๑,๐๐๐,๐๐๐	จำนวน ๕ ครั้ง/ปี	เกิดความคล่องตัวและเพิ่มประสิทธิภาพในการทำงาน	ทุกกอง
๓	ครุภัณฑ์การเกษตร	เพื่อให้เกิดความพร้อมและความสะดวกรวดเร็วในการปฏิบัติงาน	เครื่องปั้มน้ำอัตโนมัติ มิทซูบิชิ WP-๑๕๕Q๓	๖,๐๐๐ ๒๕๕๗:๕๐,๐๐๐	๐	๐	เครื่องปั้มน้ำอัตโนมัติ ๑ เครื่อง	เกิดความคล่องตัวและเพิ่มประสิทธิภาพในการทำงาน	กองช่าง

๔	จัดซื้อครุภัณฑ์คอมพิวเตอร์	เพื่อให้เกิดความพร้อมและความสะดวกรวดเร็วในการปฏิบัติงาน	คอมพิวเตอร์ คอมพิวเตอร์โน้ตบุ๊ก เครื่องพิมพ์แบบฉีดหมึก (INKJET Printer) เครื่องพิมพ์ชนิดเลเซอร์/ชนิด LED ขาวดำ เครื่องพิมพ์ Multifunction แบบฉีดหมึก เครื่องสำรองไฟ ขนาด ๘๐๐ VA เครื่องสำรองไฟ ขนาด ๑ kVA ฯลฯ	๒๐๘,๒๐๐ ๒๕๕๘:๒๒๗,๗๐๐ ๒๕๕๗:๑๘๔,๐๐๐ ๒๕๕๖:๓๐๐,๐๐๐	๐	๐	เกิดความคล่องตัว	ทุกกอง	๒๐๘,๒๐๐ ๑๑๕,๐๐๐ ๔๒,๐๐๐ ๔,๓๐๐ ๑๔,๖๐๐ ๗,๖๐๐ ๑๘,๖๐๐ ๖,๑๐๐
๕	จัดซื้อครุภัณฑ์ไฟฟ้าและวิทยุ	เพื่อความปลอดภัยในสถานที่ราชการ	กล่องโทรทัศน์วงจรปิดพร้อมอุปกรณ์ติดตั้ง จำนวน ๔ ชุด	๒๐๐,๐๐๐	๐	๐	กล่องโทรทัศน์วงจรปิด จำนวน ๔ ชุด	ประชาชนผู้มารับบริการมีความปลอดภัยในชีวิตและทรัพย์สิน	สำนักปลัด

ที่	โครงการ/กิจกรรม	วัตถุประสงค์	เป้าหมาย (ผลผลิตของโครงการ)	งบประมาณและที่ผ่านมา			ตัวชี้วัด (KPI)	ผลลัพธ์ที่คาดว่าจะได้รับ	หน่วยงาน ที่รับผิดชอบ	
				๒๕๕๙	๒๕๖๐	๒๕๖๑				
๖	จัดซื้อครุภัณฑ์โฆษณาและเผยแพร่	เพื่อใช้ในการเชื่อมต่อสัญญาณภาพและเสียงจากระบบกล้องโทรทัศน์วงจรปิด	โทรทัศน์ แอล อี ดี (LED TV) ขนาด ๔๐ นิ้ว จำนวน ๑ เครื่อง	๑๗,๐๐๐	...	๐	๐	โทรทัศน์ แอล อี ดี จำนวน ๑ เครื่อง	เกิดความคล่องตัวและเพิ่มประสิทธิภาพของระบบกล้องโทรทัศน์วงจรปิด	สำนักปลัด
๗	จัดซื้อจอร์รับภาพ ชนิดมอเตอร์ไฟฟ้า และเครื่องมัลติมีเดียโปรเจคเตอร์	เพื่อให้เกิดความพร้อมและความสะดวกรวดเร็วในการปฏิบัติงาน	จอร์รับภาพ ชนิดมอเตอร์ไฟฟ้า เครื่องมัลติมีเดียโปรเจคเตอร์ จำนวน ๑ ชุด	๓๔,๐๐๐ ๒๕๕๘:๓๑,๙๐๐ ๒๕๕๖:๑๒,๐๐๐	...	๐	๐	จอร์รับภาพ และเครื่องมัลติมีเดียโปรเจคเตอร์ ๑ ชุด	เกิดความคล่องตัวและเพิ่มประสิทธิภาพในการทำงาน	สำนักปลัด
๘	จัดซื้อครุภัณฑ์สำนักงาน	เพื่อให้เกิดความพร้อมและความสะดวกรวดเร็วในการปฏิบัติงาน	- ตู้เหล็กบานเลื่อนกระจกสูง ๒ ตู้ - ตู้เอกสารเหล็กบานเปิดทึบ ๒ ตู้ - โต๊ะเนกประสงค์ ๒ ตัว - โต๊ะพร้อมเก้าอี้มีพนักวางแขน ระดับ ๑ - ๒ จำนวน ๑ ชุด - โต๊ะพร้อมเก้าอี้มีพนักวางแขน ระดับ ๓ - ๖ จำนวน ๑ ชุด - เครื่องสแกนลายนิ้วมือ (พร้อมอุปกรณ์ควบคุม) - โต๊ะคอมพิวเตอร์ ๑ ตัว - ชั้นวางของ ๓ ชั้น ๒ ตัว ฯลฯ	๙๓,๙๐๐ ๒๕๕๘:๓๖๖,๐๐๐ ๒๕๕๗:๔๐๖,๗๐๐ ๒๕๕๖:๔๗๘,๕๐๐	...	๐	๐	เกิดความคล่องตัว	- ตู้เหล็กบานเลื่อนกระจก ๒ ตู้ - ตู้เอกสารเหล็กบานเปิดทึบ ๒ ตู้ - โต๊ะเนกประสงค์ ๒ ตัว - โต๊ะพร้อมเก้าอี้มีพนักวางแขน ระดับ ๑ - ๒ จำนวน ๑ ชุด - โต๊ะพร้อมเก้าอี้มีพนักวางแขน ระดับ ๓ - ๖ จำนวน ๑ ชุด - เครื่องสแกนลายนิ้วมือ (พร้อมอุปกรณ์ควบคุม) - โต๊ะคอมพิวเตอร์ ๑ ตัว - ชั้นวางของ ๓ ชั้น ๒ ตัว	ทุกกอง
๙	ครุภัณฑ์ยานพาหนะและขนส่ง	เพื่อให้เกิดความพร้อมและความสะดวกรวดเร็วในการปฏิบัติงาน	รถจักรยานยนต์ ขนาด ๑๒๐ ซีซี แบบเกียร์ธรรมดา ๑ คัน	๕๒,๐๐๐ ๒๕๕๘:๑๐๔,๐๐๐ ๒๕๕๖:๖๐,๐๐๐	...	๐	๐	รถจักรยานยนต์ ๑ คัน	เกิดความคล่องตัวและเพิ่มประสิทธิภาพในการทำงาน	กองคลัง
๑๐	จัดซื้อครุภัณฑ์สำหรับการปฏิบัติงานของ ทต.เพชรพะงัน	เพื่อให้เกิดความคล่องตัวในการปฏิบัติงาน	จัดซื้อครุภัณฑ์ ๕ ประเภท	๕๐๐,๐๐๐ ๒๕๕๘:๑,๐๐๐,๐๐๐	...	๐	๐	ครุภัณฑ์ ๑๐ ประเภท	เกิดความคล่องตัวและเพิ่มประสิทธิภาพในการทำงาน	ทุกกอง
๑๑	โครงการจัดทำแผนที่ภาษีและทะเบียนทรัพย์สิน	เพื่อเพิ่มประสิทธิภาพการจัดเก็บรายได้ของ ทต.เพชรพะงัน	จัดทำระบบแผนที่ภาษีของ ทต.เพชรพะงัน	๓๐๐,๐๐๐ ๒๕๕๘:๓๐๐,๐๐๐ ๒๕๕๗:๓๐๐,๐๐๐	...	๓๐๐,๐๐๐	๓๐๐,๐๐๐	มีแผนที่ภาษีใช้ในการจัดเก็บรายได้	สามารถจัดเก็บภาษีได้เพิ่มขึ้นเป็นรายได้นำมาพัฒนาพื้นที่ได้มากขึ้น	กองคลัง

๙๓,๙๐๐

- ตู้เหล็กบานเลื่อนกระจก ๒ ตู้	๑๕,๐๐๐	
- ตู้เอกสารเหล็กบานเปิดทึบ ๒ ตู้	๑๕,๐๐๐	
- โต๊ะเนกประสงค์ ๒ ตัว	๘,๐๐๐	
- โต๊ะพร้อมเก้าอี้มีพนักวางแขน ระดับ ๑ - ๒ จำนวน ๑ ชุด	๕,๐๐๐	
- โต๊ะพร้อมเก้าอี้มีพนักวางแขน ระดับ ๓ - ๖ จำนวน ๑ ชุด	๘,๐๐๐	
- เครื่องสแกนลายนิ้วมือ (พร้อมอุปกรณ์ควบคุม)	๙,๙๐๐	
- โต๊ะคอมพิวเตอร์ ๑ ตัว	๓,๐๐๐	
- ชั้นวางของ ๓ ชั้น	๓๐,๐๐๐	

รายละเอียดโครงการพัฒนา
แผนพัฒนาสามปี (พ.ศ. ๒๕๕๙ - ๒๕๖๑)
เทศบาลตำบลเพชรพะงัน

ยุทธศาสตร์จังหวัดที่ ๒ การส่งเสริมการท่องเที่ยวที่ยั่งยืน

ยุทธศาสตร์การพัฒนาของ อปท. ในเขตจังหวัดที่ ๖ ส่งเสริม สนับสนุนการท่องเที่ยว และอนุรักษ์ ทรัพยากรธรรมชาติและสิ่งแวดล้อม

ยุทธศาสตร์ที่ ๖ การพัฒนาด้านการบริหารจัดการการท่องเที่ยว

แนวทางที่ ๑ การพัฒนาและส่งเสริมการท่องเที่ยวอย่างยั่งยืน

ที่	โครงการ/กิจกรรม	วัตถุประสงค์	เป้าหมาย (ผลผลิตของโครงการ)	งบประมาณและที่ผ่านมา			ตัวชี้วัด (KPI)	ผลลัพธ์ที่คาดว่าจะได้รับ	หน่วยงาน ที่รับผิดชอบ
				๒๕๕๙	๒๕๖๐	๒๕๖๑			
๑	โครงการก่อสร้างจุดชมวิว	๑. เพื่อใช้เป็นสถานที่ชมทัศนียภาพ ของแหล่งท่องเที่ยว ๒. ใช้เป็นที่พักผ่อนหย่อนใจของ ประชาชน	ก่อสร้างจุดชมวิว บริเวณฝั่งตะวันตก ชุมชนที่ ๑ บ้านวกตุ้ม บริเวณหาดหินกอง ชุมชนที่ ๓ บ้านหินกอง	๑,๐๐๐,๐๐๐ ... ๒๕๕๖:๒๐๐,๐๐๐ ...	๑,๐๐๐,๐๐๐	๑,๐๐๐,๐๐๐	มีจุดชมวิว ๒ แห่ง	มีภูมิทัศน์ที่ดี เหมาะแก่การท่องเที่ยว	กองช่าง
๒	โครงการพัฒนาแหล่งท่องเที่ยว	๑. เพื่อส่งเสริมและเพิ่มศักยภาพ การท่องเที่ยว ๒. อนุรักษ์ทรัพยากรธรรมชาติให้ยั่งยืน ๓. เพื่อบำรุงและส่งเสริมการ ทำมาหากินของราษฎร	ก่อสร้างสถานีดำน้ำ	๕,๐๐๐,๐๐๐ ...	๕,๐๐๐,๐๐๐	๕,๐๐๐,๐๐๐	มีสถานี ดำน้ำ ๑ แห่ง	เป็นแหล่งท่องเที่ยว ในการดำน้ำตื้นที่ สวยงามและยั่งยืน	สำนักปลัด

รายละเอียดโครงการพัฒนา
แผนพัฒนาสามปี (พ.ศ. ๒๕๕๙ - ๒๕๖๑)
เทศบาลตำบลเพชรพะงัน

ยุทธศาสตร์จังหวัดที่ ๔ การพัฒนาสังคมปลอดภัย คุณภาพชีวิตที่ดี และมีศักยภาพในการแข่งขัน

ยุทธศาสตร์การพัฒนาของ อปท. ในเขตจังหวัดที่ ๕ ส่งเสริม พัฒนาคุณภาพชีวิต

ยุทธศาสตร์ที่ ๗ การพัฒนาด้านการป้องกันและแก้ไขปัญหาเสพติด และส่งเสริมสุขภาพชุมชน

แนวทางที่ ๑ การพัฒนาส่งเสริมและสนับสนุน การมีส่วนร่วมของพลังมวลชนในการป้องกันปัญหาเสพติด

ที่	โครงการ/กิจกรรม	วัตถุประสงค์	เป้าหมาย (ผลผลิตของโครงการ)	งบประมาณและที่ผ่านมา			ตัวชี้วัด (KPI)	ผลลัพธ์ที่คาดว่าจะได้รับ	หน่วยงาน ที่รับผิดชอบ	
				๒๕๕๙	๒๕๖๐	๒๕๖๑				
๑	โครงการป้องกันและแก้ไข ปัญหาเสพติด	๑. เพื่อป้องกันการแพร่ระบาดของ ยาเสพติด ๒. เพื่อปลูกจิตสำนึกของเด็กนักเรียน เยาวชน ให้มีความรู้ ตระหนักถึง พิษภัยของยาเสพติด ๓. เพื่อสร้างภูมิคุ้มกันแก่เด็กนักเรียน และเยาวชน ให้ห่างไกลยาเสพติด ๔. เพื่อสร้างแกนนำนักเรียนในการ ต่อต้านยาเสพติด ภายในสถานศึกษา ๕. เพื่อเป็นการรวมพลังจากทุก ภาคส่วนของสังคม ๖. เพื่อเสริมสร้างความเข้มแข็ง และ ส่งเสริมคุณธรรมจริยธรรมให้แก่ เด็กนักเรียน	นักเรียน และเยาวชน จำนวน ๗๐ คน	๕๐,๐๐๐ ... ๒๕๕๘:๕๐,๐๐๐ ... ๒๕๕๙:๕๐,๐๐๐ ... ๒๕๕๖:๕๐,๐๐๐ ...	๕๐,๐๐๐	๕๐,๐๐๐	๕๐,๐๐๐	นักเรียน และเยาวชน ผ่านการ อบรมและ มีความรู้ เรื่องยา เสพติด ๗๐ คน	- การแพร่ระบาดของ ยาเสพติดในสถานศึกษา ลดลง - เด็กนักเรียน มีภูมิคุ้มกัน ด้านยาเสพติดและมี แกนนำนักเรียนต่อต้าน ยาเสพติด	สำนักปลัด/ กองสาธารณสุข และสิ่งแวดล้อม

รายละเอียดโครงการพัฒนา
แผนพัฒนาสามปี (พ.ศ. ๒๕๕๙ - ๒๕๖๑)
เทศบาลตำบลเพชรพะงัน

ยุทธศาสตร์จังหวัดที่ ๔ การพัฒนาสังคมปลอดภัย คุณภาพชีวิตที่ดี และมีศักยภาพในการแข่งขัน

ยุทธศาสตร์การพัฒนาของ อปท.ในเขตจังหวัดที่ ๕ ส่งเสริม พัฒนาคุณภาพชีวิต

ยุทธศาสตร์ที่ ๗ การพัฒนาด้านการป้องกันและแก้ไขปัญหาเสพติด และส่งเสริมสุขภาพชุมชน

แนวทางที่ ๒ การส่งเสริมสนับสนุนการบำบัดรักษา พี่นผู้ติดยาเสพติด

ที่	โครงการ/กิจกรรม	วัตถุประสงค์	เป้าหมาย (ผลผลิตของโครงการ)	งบประมาณและที่ผ่านมา			ตัวชี้วัด (KPI)	ผลลัพธ์ที่คาดว่าจะได้รับ	หน่วยงาน ที่รับผิดชอบ
				๒๕๕๙	๒๕๖๐	๒๕๖๑			

รายละเอียดโครงการพัฒนา
แผนพัฒนาสามปี (พ.ศ. ๒๕๕๙ - ๒๕๖๑)
เทศบาลตำบลเพชรพะงัน

ยุทธศาสตร์จังหวัดที่ ๔ การพัฒนาสังคมปลอดภัย คุณภาพชีวิตที่ดี และมีศักยภาพในการแข่งขัน

ยุทธศาสตร์การพัฒนาของ อปท. ในเขตจังหวัดที่ ๕ ส่งเสริม พัฒนาคุณภาพชีวิต

ยุทธศาสตร์ที่ ๗ การพัฒนาด้านการป้องกันและแก้ไขปัญหาเสพติด และส่งเสริมสุขภาพชุมชน

แนวทางที่ ๓ ส่งเสริมสุขภาพชุมชน

ที่	โครงการ/กิจกรรม	วัตถุประสงค์	เป้าหมาย (ผลผลิตของโครงการ)	งบประมาณและที่ผ่านมา			ตัวชี้วัด (KPI)	ผลลัพธ์ที่คาดว่าจะได้รับ	หน่วยงาน ที่รับผิดชอบ
				๒๕๕๙	๒๕๖๐	๒๕๖๑			
๑	โครงการสุขภาพอาหารในโรงเรียนและศูนย์พัฒนาเด็กเล็ก ทต.เพชรพะงัน	๑. ปรับปรุงโรงอาหารในโรงเรียนให้ได้มาตรฐาน ๒. ตรวจสอบแนะนำมาตรฐานสุขภาพอาหาร	ศพด. ๒ แห่ง โรงเรียน ๓ แห่ง	๒๕,๐๐๐ ... ๒๕๕๘:๒๕,๐๐๐ ... ๒๕๕๗:๒๕,๐๐๐ ... ๒๕๕๖:๒๕,๐๐๐ ...	๒๕,๐๐๐ ...	๒๕,๐๐๐	โรงเรียน/ ศพด. ในเขตฯ ผ่านการประเมิน มาตรฐาน	โรงอาหารในโรงเรียนได้มาตรฐาน	กองสาธารณสุข และสิ่งแวดล้อม

**รายละเอียดโครงการพัฒนา
แผนพัฒนาสามปี (พ.ศ. ๒๕๕๙ - ๒๕๖๑)
เทศบาลตำบลเพชรพะงัน**

ยุทธศาสตร์จังหวัดที่ ๔ การพัฒนาสังคมปลอดภัย คุณภาพชีวิตที่ดี และมีศักยภาพในการแข่งขัน

ยุทธศาสตร์การพัฒนาของ อปท. ในเขตจังหวัดที่ ๕ ส่งเสริม พัฒนาคุณภาพชีวิต

ยุทธศาสตร์ที่ ๗ การพัฒนาด้านการป้องกันและแก้ไขปัญหาเสพติด และส่งเสริมสุขภาพชุมชน

แนวทางที่ ๔ ป้องกันรักษาและระงับโรคติดต่อ

ที่	โครงการ/กิจกรรม	วัตถุประสงค์	เป้าหมาย (ผลผลิตของโครงการ)	งบประมาณและที่ผ่านมา			ตัวชี้วัด (KPI)	ผลลัพธ์ที่คาดว่าจะได้รับ	หน่วยงาน ที่รับผิดชอบ
				๒๕๕๙	๒๕๖๐	๒๕๖๑			
๑	โครงการเพชรพะงันปลอดโรคพิษสุนัขบ้า	๑. สร้างเขตปลอดโรคพิษสุนัขบ้า ๒. ฉีดวัคซีนสร้างภูมิคุ้มกันโรคแก่สุนัขและแมว ๔. กำจัดสุนัขและแมว	สุนัขและแมว จำนวน ๖๐๐ ตัว	๕๐,๐๐๐ ๒๕๕๘:๕๐,๐๐๐ ... ๒๕๕๙:๔๐,๐๐๐ ...	๕๐,๐๐๐	๕๐,๐๐๐	สุนัขและแมว ได้รับการ ฉีดวัคซีน ๖๐๐ ตัว	เทศบาลตำบลเพชรพะงัน เป็นเขตปลอดโรคพิษ สุนัขบ้า	กองสาธารณสุข และสิ่งแวดล้อม
๒	โครงการกำจัดพาหะนำโรคติดต่อ	๑. เพื่อกำจัดพาหะนำโรค เช่น แมลงวัน หนู ๒. เพื่อควบคุมและลดจำนวน แหล่งที่อยู่อาศัยของพาหะนำโรค	จำนวน ๕ ชุมชน	๒๐,๐๐๐ ๒๕๕๘:๒๐,๐๐๐ ... ๒๕๕๙:๒๐,๐๐๐ ... ๒๕๕๖:๒๐,๐๐๐ ...	๒๐,๐๐๐	๒๐,๐๐๐	ควบคุมและ กำจัดพาหะ นำโรคใน ชุมชน ๕ แห่ง	- ลดและควบคุมจำนวน พาหะนำโรคได้ - กำจัดพาหะนำโรคได้	กองสาธารณสุข และสิ่งแวดล้อม
๓	โครงการศูนย์พัฒนาเด็กเล็กปลอดโรค	เพื่อให้ศูนย์เด็กเล็กน่ายุ่หน้าเรียน ปลอดภัยจากโรคติดต่อ	ศพด. ๒ แห่ง	๒๕,๐๐๐ ๒๕๕๘:๒๕,๐๐๐ ... ๒๕๕๙:๒๕,๐๐๐ ... ๒๕๕๖:๒๕,๐๐๐ ...	๒๕,๐๐๐	๒๕,๐๐๐	ศพด. ผ่านการ ประเมิน ๒ แห่ง	เด็กวัยก่อนเรียนปลอดภัย จากโรคติดต่อ	กองสาธารณสุข และสิ่งแวดล้อม

ที่	โครงการ/กิจกรรม	วัตถุประสงค์	เป้าหมาย (ผลผลิตของโครงการ)	งบประมาณและที่ผ่านมา			ตัวชี้วัด (KPI)	ผลลัพธ์ที่คาดว่าจะได้รับ	หน่วยงาน ที่รับผิดชอบ
				๒๕๕๙	๒๕๖๐	๒๕๖๑			
๔	โครงการป้องกันและควบคุมโรคไข้เลือดออก/มาลาเรีย	เพื่อป้องกันและควบคุมโรคไข้เลือดออก/มาลาเรีย	จำนวน ๒ ครั้ง/ปี จำนวน ๕ ชุมชน	๑๐๐,๐๐๐ ๒๕๕๘:๑๐๐,๐๐๐	๑๐๐,๐๐๐	๑๐๐,๐๐๐	ทุกชุมชน ได้รับการ ฉีดพ่น สารเคมี ป้องกันโรค ไข้เลือดออก/ มาลาเรีย	อัตราป่วยโรคไข้เลือดออก/ มาลาเรีย ลดลง อัตราป่วยไม่เกิน ๕๐ ต่อแสน ประชากร อัตราตาย = ๑	กองสาธารณสุข และสิ่งแวดล้อม
๕	โครงการวันไข้เลือดออกอาเซียน	เพื่อรณรงค์ป้องกันและควบคุมโรคไข้เลือดออก	ผู้เข้าร่วมกิจกรรม ๑๐๐ คน	๒๐,๐๐๐ ๒๕๕๘:๒๐,๐๐๐ ๒๕๕๗:๒๐,๐๐๐	๒๐,๐๐๐	๒๐,๐๐๐	จำนวน ผู้เข้าร่วม กิจกรรม ๑๐๐ คน	อัตราการป่วยของ ไข้เลือดออกลดลง	กองสาธารณสุข และสิ่งแวดล้อม
๖	โครงการอาสาสมัครสาธารณสุข แรงงานต่างด้าว	๑. สร้างแกนนำคนต่างด้าว ๒. ป้องกันควบคุมโรคติดต่อใน แรงงานต่างด้าว	แรงงานต่างด้าว จำนวน ๓๐ คน	๓๐,๐๐๐ ๒๕๕๘:๓๐,๐๐๐ ๒๕๕๗:๒๐,๐๐๐	๓๐,๐๐๐	๓๐,๐๐๐	แรงงาน ต่างด้าว ผ่านการอบรม ๓๐ คน	ป้องกันการเกิดโรคติดต่อ ในกลุ่มแรงงานต่างด้าว	กองสาธารณสุข และสิ่งแวดล้อม
๗	โครงการรณรงค์ชุมชนร่วมใจ ต้านภัยเอดส์ วันเอดส์โลก	๑. เพื่อลดการแพร่ระบาดของ โรคเอดส์และโรคติดต่อทาง เพศสัมพันธ์ ๒. ป้องกันผู้ติดเชื้อรายใหม่	ประชาชนและ เยาวชนในเขต พื้นที่ ทต.เพชรพะงัน	๑๕,๐๐๐	๑๕,๐๐๐	๑๕,๐๐๐	ประชาชน และเยาวชน เข้าร่วม กิจกรรม รณรงค์ วันเอดส์โลก	๑. ลดผู้ติดเชื้อรายใหม่ ๒. ประชาชนและเยาวชน รู้จักวิธีป้องกันตนเองจาก โรคเอดส์และโรคติดต่อ ทางเพศสัมพันธ์	กองสาธารณสุข และสิ่งแวดล้อม

รายละเอียดโครงการพัฒนา
แผนพัฒนาสามปี (พ.ศ. ๒๕๕๙ - ๒๕๖๑)
เทศบาลตำบลเพชรพะงัน

ยุทธศาสตร์จังหวัดที่ ๔ การพัฒนาสังคมปลอดภัย คุณภาพชีวิตที่ดี และมีศักยภาพในการแข่งขัน

ยุทธศาสตร์การพัฒนาของ อปท. ในเขตจังหวัดที่ ๕ ส่งเสริม พัฒนาคุณภาพชีวิต

ยุทธศาสตร์ที่ ๗ การพัฒนาด้านการป้องกันและแก้ไขปัญหาเสพติด และส่งเสริมสุขภาพชุมชน

แนวทางที่ ๕ เพิ่มศักยภาพการบริการด้านสาธารณสุข

ที่	โครงการ/กิจกรรม	วัตถุประสงค์	เป้าหมาย (ผลผลิตของโครงการ)	งบประมาณและที่ผ่านมา			ตัวชี้วัด (KPI)	ผลลัพธ์ที่คาดว่าจะได้รับ	หน่วยงาน ที่รับผิดชอบ
				๒๕๕๙	๒๕๖๐	๒๕๖๑			
๑	โครงการตรวจวิเคราะห์สารปนเปื้อนในอาหาร	๑. เพื่อตรวจสอบสารปนเปื้อนทั้ง ๕ ชนิดในอาหาร คือสารฟอกขาวฟอร์มาลิน สารกันราบอร์เร็กซ์ และยาฆ่าแมลง ๒. เพื่อให้ผู้บริโภคได้บริโภคอาหารที่สะอาดมีประโยชน์และปลอดภัยจากเชื้อโรคและสารปนเปื้อนในอาหารหรือสารปรุงแต่งที่เป็นพิษ	ร้านขายของชำ/ ร้านอาหารสด จำนวน ๖๐ ร้าน	๒๐,๐๐๐ ... ๒๕๕๘:๒๐,๐๐๐ ... ๒๕๕๗:๒๐,๐๐๐ ... ๒๕๕๖:๒๐,๐๐๐ ...	๒๐,๐๐๐	๒๐,๐๐๐	ร้านขายของชำ อาหารสด ในเขตฯ ทุกแห่ง จำหน่าย อาหารที่ ปลอดภัย จากสาร ปนเปื้อน	- ทำให้ทราบถึงระดับสารปนเปื้อนในอาหารทั้ง ๕ ชนิด - ทำให้ผู้บริโภคได้บริโภคอาหารที่สะอาดมีประโยชน์ ปลอดภัยจากเชื้อโรคและสารปนเปื้อนในอาหาร สารปรุงแต่งที่เป็นพิษที่เกิดจากอาหารเป็นสื่อ	กองสาธารณสุข และสิ่งแวดล้อม
๒	โครงการร้านอาหารสะอาด รสชาติอร่อย Clean Food Good Taste	๑. เพื่อให้ความรู้ในเรื่องสุขาภิบาลอาหาร ๒. ตรวจรับรองและมอบป้ายสัญลักษณ์ Clean Food Good Taste	ร้านอาหาร ๑๐๐ ร้าน	๕๐,๐๐๐ ... ๒๕๕๘:๕๐,๐๐๐ ... ๒๕๕๗:๕๐,๐๐๐ ...	๕๐,๐๐๐	๕๐,๐๐๐	ร้านอาหาร ทุกแห่ง ผ่านการ ประเมิน มาตรฐาน	- ทำให้ผู้สัมผัสอาหารมีความรู้และความเข้าใจเกี่ยวกับสุขาภิบาลอาหาร และสามารถนำไปปฏิบัติได้อย่างถูกต้อง	กองสาธารณสุข และสิ่งแวดล้อม

ที่	โครงการ/กิจกรรม	วัตถุประสงค์	เป้าหมาย (ผลผลิตของโครงการ)	งบประมาณและที่ผ่านมา			ตัวชี้วัด (KPI)	ผลลัพธ์ที่คาดว่าจะได้รับ	หน่วยงาน ที่รับผิดชอบ
				๒๕๕๙	๒๕๖๐	๒๕๖๑			
๓	สนับสนุนศูนย์สาธารณสุขมูลฐาน (ศสมช.)	เพื่อสนับสนุนกิจกรรมของศูนย์สาธารณสุขมูลฐานให้มีคุณภาพและมาตรฐาน	สนับสนุนงบประมาณในการดำเนินกิจกรรมจำนวน ๑ ครั้ง/ปี	๗๕,๐๐๐ ๒๕๕๘:๗๕,๐๐๐ ... ๒๕๕๙:๕๐,๐๐๐ ... ๒๕๖๐:๕๐,๐๐๐ ...	๗๕,๐๐๐	๗๕,๐๐๐	สนับสนุนงบประมาณดำเนินงานกิจกรรม ๑ ครั้ง/ปี	ประชาชนได้รับประโยชน์จากการจัดกิจกรรมด้านสุขภาพอนามัยของศสมช.	กองสาธารณสุขและสิ่งแวดล้อม
๔	โครงการพัฒนาศักยภาพและคุณภาพการให้บริการของสถานีนอนามัย	๑. เพื่อเสริมสร้างศักยภาพของสถานบริการให้มีศักยภาพได้มาตรฐาน ๒. เพื่อการจัดบริการด้านสาธารณสุขที่มีคุณภาพ มีประสิทธิภาพและเท่าเทียมครอบคลุมทุกกลุ่ม ๓. เพื่อพัฒนาคุณภาพชีวิตประชาชนในชุมชนให้มีคุณภาพที่ดี ๔. เพื่อช่วยเหลือประชาชนที่มีความจำเป็นฉุกเฉิน สามารถเดินทางมารับการรักษาได้ทันเวลา เพิ่มประสิทธิภาพในการช่วยเหลือประชาชน	- ก่อสร้างศูนย์อนามัยโลกหล้า แห่งที่ ๒ - ซื่อครุภัณฑ์การแพทย์และครุภัณฑ์อื่นๆ - ก่อสร้างลานเอนกประสงค์ สถานที่จอดรถ	๒,๒๕๐,๐๐๐ ... ๒,๓๘๔,๘๐๐	๒,๕๐๐,๐๐๐	ครุภัณฑ์การแพทย์และครุภัณฑ์อื่นๆ	ประชาชน นักท่องเที่ยวได้รับบริการสาธารณสุขอย่างทั่วถึง และมีประสิทธิภาพ	กองสาธารณสุขและสิ่งแวดล้อม สถ.	

บัญชีโครงการเพื่อการประสานแผนพัฒนาองค์กรปกครองส่วนท้องถิ่น

เทศบาลตำบลเพชรพะงัน

อำเภอเกาะพะงัน จังหวัดสุราษฎร์ธานี

ที่	ชื่อโครงการ	งบประมาณ(บาท)				หน่วยงานที่ รับผิดชอบ
		๒๕๕๙	๒๕๖๐	๒๕๖๑	รวม	
๑	โครงการก่อสร้างถนน คสล. สายร่องแร่ - เชื้อนวังหิน	๕,๐๐๐,๐๐๐	๕,๐๐๐,๐๐๐	๐	๑๐,๐๐๐,๐๐๐	อบจ.
๒	โครงการป้ายบอกทางแหล่งท่องเที่ยว	๑,๐๓๘,๐๐๐	๐	๐	๑,๐๓๘,๐๐๐	อบจ.
๓	โครงการก่อสร้างเขื่อนหินทิ้งบริเวณ อ่าวโฉลกหล้า	๑๐,๐๐๐,๐๐๐	๐	๐	๑๐,๐๐๐,๐๐๐	อบจ.
๔	โครงการปรับปรุงซ่อมแซมถนนลูกรัง สายวังตะเคียน - โฉลกหล้า (สายใน)	๑,๐๐๐,๐๐๐	๐	๐	๑,๐๐๐,๐๐๐	อบจ.
๕	โครงการก่อสร้างถนน คสล. สายวัดเขาถ้ำ - วังตะเคียน	๕,๐๐๐,๐๐๐	๓,๗๐๐,๐๐๐	๐	๘,๗๐๐,๐๐๐	อบจ.
๖	โครงการก่อสร้างท่าเทียบเรือศรีธนู พร้อมปรับปรุงภูมิทัศน์ของท่าเรือ	๑๐,๐๐๐,๐๐๐	๐	๐	๑๐,๐๐๐,๐๐๐	อบจ.
๗	โครงการก่อสร้างถนน คสล. สายวัดสมัยคงคา - ศาลาคอย - วัดอัมพวัน	๖,๐๐๐,๐๐๐	๐	๐	๖,๐๐๐,๐๐๐	อบจ.
๘	โครงการบุกเบิกถนนลูกรัง สายโฉลกหล้า - หาดขวด	๒,๐๐๐,๐๐๐	๐	๐	๒,๐๐๐,๐๐๐	อบจ.
๙	โครงการติดตั้งหุ่นประจิมไฟทางเข้า - ออกเรือ (ปากร่อง) - ปากร่องอ่างจืดเรือวกตุ้ม - ปากร่องอ่างจืดเรือโฉลกหล้า - ปากร่องอ่าวจืดเรือศรีธนู	๓,๐๐๐,๐๐๐	๐	๐	๓,๐๐๐,๐๐๐	อบจ.
๑๐	โครงการก่อสร้างแนวกันคลื่นพร้อมท่าเทียบเรือ บ้านโฉลกหล้า	๓๐๐,๐๐๐,๐๐๐	๓๐๐,๐๐๐,๐๐๐	๘๐,๐๐๐,๐๐๐	๖๘๐,๐๐๐,๐๐๐	อบจ.
รวมทั้งสิ้นจำนวน ๑๐ โครงการ		๓๔๓,๐๓๘,๐๐๐	๓๐๘,๗๐๐,๐๐๐	๘๐,๐๐๐,๐๐๐	๗๓๑,๗๓๘,๐๐๐	

หมายเหตุ รวมทั้งสิ้นจำนวน ๑๐ โครงการ งบประมาณทั้งสิ้น ๗๓๑,๗๓๘,๐๐๐ บาท

โครงการเพิ่มเติม

ที่	ชื่อโครงการ	งบประมาณ(บาท)				หน่วยงานที่ รับผิดชอบ
		๒๕๕๙	๒๕๖๐	๒๕๖๑	รวม	
๑	โครงการขุดลอกคลองตะวันออกบ้านโกลกหล้า พร้อมเรียงหิน	๑๒,๐๐๐,๐๐๐	๑๐,๐๐๐,๐๐๐	๑๐,๐๐๐,๐๐๐	๓๒,๐๐๐,๐๐๐	อบจ.
รวมทั้งสิ้นจำนวน ๑ โครงการ		๑๒,๐๐๐,๐๐๐	๑๐,๐๐๐,๐๐๐	๑๐,๐๐๐,๐๐๐	๓๒,๐๐๐,๐๐๐	

หน่วยงานอื่น

ที่	ชื่อโครงการ	งบประมาณ(บาท)				หน่วยงานที่ รับผิดชอบ
		๒๕๕๙	๒๕๖๐	๒๕๖๑	รวม	
๑	โครงการก่อสร้างฝายแม่ (Check dam) บ้านโกลกหล้า	๓๖๐,๐๐๐	๐	๐	๓๖๐,๐๐๐	ทสจ.
๒	โครงการก่อสร้างฝายน้ำล้น ทำน้ำเื้อ ชุมชนที่ ๔ บ้านโกลกหล้า	๓,๓๐๐,๐๐๐	๐	๐	๓,๓๐๐,๐๐๐	สนง. ทรัพยากรน้ำ ภาค ๑๐
๓	เรือพยาบาล	๑๐,๐๐๐,๐๐๐	๐	๐	๑๐,๐๐๐,๐๐๐	สนง.ป้องกัน และบรรเทา สาธารณภัย จ.สุราษฎร์ฯ

รายละเอียดโครงการพัฒนา
แผนพัฒนาสามปี (พ.ศ. ๒๕๕๙ - ๒๕๖๑)
เทศบาลตำบลเพชรพะงัน

ยุทธศาสตร์จังหวัดที่ ๒ การส่งเสริมการท่องเที่ยวที่ยั่งยืน

ยุทธศาสตร์การพัฒนาของ อปท. ในเขตจังหวัดที่ ๖ ส่งเสริม สนับสนุนการท่องเที่ยว และการอนุรักษ์ ทรัพยากรธรรมชาติและสิ่งแวดล้อม

ยุทธศาสตร์ ๑ ด้านโครงสร้างพื้นฐาน

แนวทางการพัฒนา ๑ การพัฒนา ก่อสร้าง ปรับปรุงบำรุงรักษาถนน สะพาน ทางเท้า และคูระบายน้ำ

ที่	โครงการ/กิจกรรม	วัตถุประสงค์	เป้าหมาย (ผลผลิตของโครงการ)	งบประมาณและที่มา			ตัวชี้วัด (KPI)	ผลลัพธ์ที่คาดว่าจะได้รับ	หน่วยงาน ที่รับผิดชอบ
				๒๕๕๙	๒๕๖๐	๒๕๖๑			
๑	โครงการก่อสร้างถนน คสล. สายร่องแร่ - เชื้อนวังหิน	๑. เพื่ออำนวยความสะดวกในการ เดินทางเข้าสู่แหล่งท่องเที่ยว ๒. เพื่อเป็นเส้นทางในการขนส่ง ผลผลิตทางการเกษตร	ก่อสร้างถนน คสล. กว้าง ๖ ม. ยาว ๑,๓๐๐ ม. หนา ๐.๑๕ ม.	๕,๐๐๐,๐๐๐	๕,๐๐๐,๐๐๐	๐	มีถนน คสล. ขนาดมาตรฐาน ๑ สาย	๑ แหล่งท่องเที่ยวมีศักยภาพ ในการรองรับนักท่องเที่ยว ๒. ประชาชนสามารถสัญจร ไปมาได้อย่างดี และปลอดภัย	อบจ.
๒	โครงการปรับปรุงซ่อมแซม ถนนลูกรัง สายวังตะเคียน - โฉลกหล้า (สายใน) ชุมชนที่ ๔ - ๕	๑. เพื่ออำนวยความสะดวกในการ เดินทางเข้าสู่แหล่งท่องเที่ยว ๒. เพื่อเป็นเส้นทางในการขนส่ง ผลผลิตทางการเกษตร	ปรับปรุงซ่อมแซม ถนนลูกรัง ผิวจราจรกว้าง ๘ ม. ระยะทาง ๒,๕๐๐ ม. หนา ๐.๑๕ ม. พร้อมติดตั้งป้ายโครงการ	๑,๐๐๐,๐๐๐	๐	๐	ถนนลูกรัง ยาว ๒,๕๐๐ ม.	๑ แหล่งท่องเที่ยวมีศักยภาพ ในการรองรับนักท่องเที่ยว ๒. ประชาชนสามารถสัญจร ไปมาได้อย่างดี และปลอดภัย	อบจ.
๓	โครงการก่อสร้างถนน คสล. สายวัดเขาถ้ำ - วังตะเคียน	๑. เพื่ออำนวยความสะดวกในการ เดินทางเข้าสู่แหล่งท่องเที่ยว ๒. เพื่อเป็นเส้นทางในการขนส่ง ผลผลิตทางการเกษตร	ก่อสร้างถนน คสล. กว้าง ๖ ม. ยาว ๑,๒๐๐ ม. หนา ๐.๑๕ ม.	๕,๐๐๐,๐๐๐	๓,๗๐๐,๐๐๐	๐	มีถนน คสล. ขนาดมาตรฐาน ๑ สาย	๑ แหล่งท่องเที่ยวมีศักยภาพ ในการรองรับนักท่องเที่ยว ๒. ประชาชนสามารถสัญจร ไปมาได้อย่างดี และปลอดภัย	อบจ.

ที่	โครงการ/กิจกรรม	วัตถุประสงค์	เป้าหมาย (ผลผลิตของโครงการ)	งบประมาณและที่มา			ตัวชี้วัด (KPI)	ผลลัพธ์ที่คาดว่าจะได้รับ	หน่วยงาน ที่รับผิดชอบ
				๒๕๕๙	๒๕๖๐	๒๕๖๑			
๔	โครงการก่อสร้างถนน คสล. สายวัดสมัยคงคา - ศาลาคอย - อัมพวัน ชุมชนที่ ๑ - ๒	๑. เพื่ออำนวยความสะดวกในการ เดินทางเข้าสู่แหล่งท่องเที่ยว ๒. เพื่อเป็นเส้นทางในการขนส่ง ผลผลิตทางการเกษตร	ถนน คสล. กว้าง ๖ ม. ยาว ๙๐๐ ม. หนา ๐.๑๕ ม.	๖,๐๐๐,๐๐๐	๐	๐	มีถนน คสล. ขนาดมาตรฐาน ๑ สาย	๑ แหล่งท่องเที่ยวมีศักยภาพ ในการรองรับนักท่องเที่ยว ๒. ประชาชนสามารถสัญจร ไปมาได้ดี และปลอดภัย	อบจ.
๕	โครงการบุกเบิกถนนลูกรัง สายโฉลกหล้า - หาดขวด	๑. เพื่ออำนวยความสะดวกในการ เดินทางเข้าสู่แหล่งท่องเที่ยว ๒. เพื่อเป็นเส้นทางในการขนส่ง ผลผลิตทางการเกษตร	ถนน คสล. กว้าง ๘ ม. ยาว ๑,๕๐๐ ม. หนา ๐.๒๐ ม.	๒,๐๐๐,๐๐๐	๐	๐	ถนนลูกรัง ยาว ๑,๕๐๐ ม.	๑ แหล่งท่องเที่ยวมีศักยภาพ ในการรองรับนักท่องเที่ยว ๒. ประชาชนสามารถสัญจร ไปมาได้ดี และปลอดภัย	อบจ.

**รายละเอียดโครงการพัฒนา
แผนพัฒนาสามปี (พ.ศ. ๒๕๕๙ - ๒๕๖๑)
เทศบาลตำบลเพชรพะงัน**

ยุทธศาสตร์จังหวัดที่ ๔ การพัฒนาสังคมปลอดภัย คุณภาพชีวิตที่ดี และมีศักยภาพในการแข่งขัน

ยุทธศาสตร์การพัฒนาของ อปท.ในเขตจังหวัดที่ ๓ ด้านโครงสร้างพื้นฐาน

ยุทธศาสตร์ ๑ ด้านโครงสร้างพื้นฐาน

แนวทางการพัฒนา ๔ การพัฒนาป้องกันและแก้ไขปัญหาภัยแล้งและพัฒนาแหล่งน้ำดิบ แหล่งน้ำธรรมชาติ สำรองทั้งในระยะสั้นและระยะยาว

ที่	โครงการ/กิจกรรม	วัตถุประสงค์	เป้าหมาย (ผลผลิตของโครงการ)	งบประมาณและที่ผ่านมา			ตัวชี้วัด (KPI)	ผลลัพธ์ที่คาดว่าจะได้รับ	หน่วยงาน ที่รับผิดชอบ
				๒๕๕๙	๒๕๖๐	๒๕๖๑			
๑	โครงการก่อสร้างฝายแม่ (Check dam) บ้านโหลกหล้า ชุมชนที่ ๔ บ้านโหลกหล้า	เพื่อเพิ่มศักยภาพในการ เก็บกักน้ำและการจัดการน้ำ อย่างมีประสิทธิภาพ	ก่อสร้างฝายแม่ (Check dam) บ้านโหลกหล้า	๓๖๐,๐๐๐ ... ๒๕๕๙:๖๐๐,๐๐๐ ... ๒๕๕๖:๖๐๐,๐๐๐ ...	๐	๐	ฝายแม่ ๑ แห่ง มีการบริหาร จัดการน้ำชุมชน บ้านโหลกหล้า	ประชาชนมีน้ำสำหรับ อุปโภคตลอดปี	ทสจ.
๒	โครงการก่อสร้างฝายน้ำล้น ทำน้ำโถ ชุมชนที่ ๔ บ้านโหลกหล้า	เพื่อเพิ่มศักยภาพในการ เก็บกักน้ำและการจัดการน้ำ อย่างมีประสิทธิภาพ	ก่อสร้างฝายน้ำล้น ทำน้ำโถ	๓,๓๐๐,๐๐๐ ... ๒๕๕๘:๓,๓๐๐,๐๐๐ ... ๒๕๕๖:๓,๓๐๐,๐๐๐ ...	๐	๐	ฝายน้ำล้น ทำน้ำโถ ๑ แห่ง มีการบริหาร จัดการน้ำชุมชน	ประชาชนมีน้ำสำหรับ อุปโภคตลอดปี	สนง. ทรัพยากรน้ำ ภาค ๑๐

รายละเอียดโครงการพัฒนา
แผนพัฒนาสามปี (พ.ศ. ๒๕๕๘ - ๒๕๖๐)
เทศบาลตำบลเพชรพะงัน

ยุทธศาสตร์จังหวัดที่ ๒ การส่งเสริมการท่องเที่ยวที่ยั่งยืน

ยุทธศาสตร์การพัฒนาของ อปท. ในเขตจังหวัดที่ ๖ ส่งเสริม สนับสนุนการท่องเที่ยว และการอนุรักษ์ ทรัพยากรธรรมชาติและสิ่งแวดล้อม

ยุทธศาสตร์ ๑ ด้านโครงสร้างพื้นฐาน

แนวทางการพัฒนา ๕ การพัฒนาและป้องกันปัญหาน้ำท่วมขัง และสาธารณสุขประโยชน์อื่นๆ

ที่	โครงการ/กิจกรรม	วัตถุประสงค์	เป้าหมาย (ผลผลิตของโครงการ)	งบประมาณและที่มา			ตัวชี้วัด (KPI)	ผลลัพธ์ที่คาดว่าจะได้รับ	หน่วยงาน ที่รับผิดชอบ
				๒๕๕๙	๒๕๖๐	๒๕๖๑			
๑	โครงการก่อสร้างเขื่อนหินทิ้งบริเวณอ่าวโกลกหล้า	๑. เพื่อป้องกันการกัดเซาะชายฝั่งทะเล ๒. เพื่อป้องกันความเสียหายที่จะเกิดขึ้นกับบ้านเรือน ๓. เพื่อให้ประชาชนในพื้นที่มีคุณภาพที่ดีกว่าเดิม	ก่อสร้างเขื่อนหินทิ้งความยาว ๗๐๐ เมตร	๑๐,๐๐๐,๐๐๐ ...	๐	๐	เขื่อนหินทิ้งยาว ๗๐๐ ม.	๑. ลดการกัดเซาะชายฝั่งของน้ำทะเล ๒. โรงแรมและบ้านเรือนไม่เกิดความเสียหาย ๓. ประชาชนมีคุณภาพที่ดีขึ้น	อบจ.
๒	โครงการทุนกระโจมไฟทางเข้าออกเรือ (ปากร่อง)	๑. เพื่อเป็นเส้นทางเดินเรือที่แน่นอน ๒. เพื่อความปลอดภัยในการเดินเรือเข้าร่อง ๓. เพื่อเป็นสัญญาณจราจรในการเดินเรือ ๔. เพื่อให้ประชาชนในพื้นที่มีคุณภาพที่ดีกว่าเดิม	ทุนกระโจมไฟจำนวน ๓ แห่ง - ปากร่องอ่างจอดเรือวตุ่ม - ปากร่องอ่างจอดเรือศรีธนู - ปากร่องอ่างจอดเรือโกลกหล้า	๓,๐๐๐,๐๐๐ ...	๐	๐	มีทุนกระโจมไฟ ๓ แห่ง	๑. มีเส้นทางเดินเรือที่แน่นอน ๒. มีความปลอดภัยในการเดินเรือเข้าร่องน้ำ ๓. มีสัญญาณจราจรในการเดินเรือ ๔. ประชาชนมีคุณภาพชีวิตที่ดีขึ้น	อบจ.

ที่	โครงการ/กิจกรรม	วัตถุประสงค์	เป้าหมาย (ผลผลิตของโครงการ)	งบประมาณและที่มา			ตัวชี้วัด (KPI)	ผลลัพธ์ที่คาดว่าจะได้รับ	หน่วยงาน ที่รับผิดชอบ
				๒๕๕๙	๒๕๖๐	๒๕๖๑			
๓	โครงการก่อสร้างท่าเทียบเรือศรีธนู พร้อมปรับปรุงภูมิทัศน์ ชุมชนที่ ๕ บ้านศรีธนู	๑. เพื่อความสะดวกและปลอดภัย แก่นักท่องเที่ยว ๒. เพื่อเพิ่มปริมาณนักท่องเที่ยว ๓. เพื่อสร้างรายได้และอาชีพ ให้แก่ประชาชน	ก่อสร้างท่าเทียบเรือศรีธนู จำนวน ๑ แห่ง	๑๐,๐๐๐,๐๐๐	๐	๐	ท่าเทียบเรือ ๑ แห่ง	๑. ลดการกัดเซาะชายฝั่ง ของน้ำทะเล ๒. โรงแรมและบ้านเรือน ไม่เกิดเสียหาย ๓. ประชาชนมีคุณภาพ ชีวิตที่ดีขึ้น	อบจ.
๔	โครงการก่อสร้างแนวกันคลื่นพร้อม ท่าเทียบเรือบ้านโฉลกหล้า	๑. เพื่อความปลอดภัยในชีวิต และทรัพย์สินของประชาชน ๒. เพื่อให้ชาวประมงมีที่จอดเรือ ๓. เพื่อส่งเสริมการท่องเที่ยว แบบยั่งยืน	ก่อสร้างแนวกันคลื่น พร้อมท่าเทียบเรือ บ้านโฉลกหล้า	๓๐๐,๐๐๐,๐๐๐	๓๐๐,๐๐๐,๐๐๐	๘๐,๐๐๐,๐๐๐	แนวกันคลื่น พร้อม ท่าเทียบเรือ ๑ แห่ง	๑. ชุมชนบ้านโฉลกหล้า เป็นแหล่งศูนย์กลางอาหาร ทะเลที่สำคัญของอำเภอ เกาะพะงัน ๒. เป็นการเพิ่มรายได้ ให้แก่ประชาชนในพื้นที่	อบจ.
๕	โครงการขุดลอกคลองตะวันออก บ้านโฉลกหล้า พร้อมเรียงหิน ชุมชนที่ ๔ บ้านโฉลกหล้า	๑. เพื่อเพิ่มความปลอดภัยในกา เข้าออกของเรือประมง ๒. เพื่อให้ชาวประมงมีที่จอดเรือ หลบคลื่นลมในฤดูมรสุม ๓. เพื่อให้ประชาชนในพื้นที่มี คุณภาพชีวิตที่ดีกว่าเดิม	ขุดลอกคลองตะวันออก บ้านโฉลกหล้า พร้อมเรียงหิน จำนวน ๑ แห่ง กว้าง ๒๕ เมตร ยาว ๕๗๐ เมตร ลึก ๓ เมตร	๑๒,๐๐๐,๐๐๐	๑๐,๐๐๐,๐๐๐	๑๐,๐๐๐,๐๐๐	คลอง ตะวันออก บ้านโฉลกหล้า พร้อมเรียงหิน ๑ แห่ง	๑. เพื่อส่งเสริมการประกอบ อาชีพประมงชายฝั่ง ๒. เป็นการเพิ่มรายได้ ให้แก่ประชาชน บ้านโฉลกหล้ารวมถึง เศรษฐกิจของอำเภอ เกาะพะงัน	อบจ.

รายละเอียดโครงการพัฒนา
แผนพัฒนาสามปี (พ.ศ. ๒๕๕๙ - ๒๕๖๑)
เทศบาลตำบลเพชรพะงัน

ยุทธศาสตร์จังหวัดที่ ๑ การพัฒนาสังคมปลอดภัย คุณภาพชีวิตที่ดี และมีศักยภาพในการแข่งขัน

ยุทธศาสตร์การพัฒนาของ อปท.ในเขตจังหวัดที่ ๕ ส่งเสริม พัฒนาคุณภาพชีวิต

ยุทธศาสตร์ที่ ๔ การพัฒนาด้านเศรษฐกิจและสังคม

แนวทางที่ ๖ การพัฒนาด้านการป้องกันและบรรเทาสาธารณภัย

ที่	โครงการ/กิจกรรม	วัตถุประสงค์	เป้าหมาย (ผลผลิตของโครงการ)	งบประมาณและที่ผ่านมา			ตัวชี้วัด (KPI)	ผลลัพธ์ที่คาดว่าจะได้รับ	หน่วยงาน ที่รับผิดชอบ
				๒๕๕๙	๒๕๖๐	๒๕๖๑			
๑	เรือพยาบาล	เพื่อให้มีพาหนะพร้อมในการ เพิ่มขีดความสามารถระบบกู้ชีพ กู้ภัย และเตรียมความพร้อม ในการเผชิญและช่วยเหลือ ผู้ประสบภัยทางทะเลได้อย่าง รวดเร็วทันต่อเหตุการณ์	เรือพยาบาล ขนาดไม่น้อยกว่า ๔๕ ฟุต จำนวน ๑ ลำ	๑๐,๐๐๐,๐๐๐ ...	๐	๐	เรือพยาบาล ขนาดไม่ น้อยกว่า ๔๕ ฟุต ๑ ลำ	เกิดความคล่องตัวและ เพิ่มประสิทธิภาพ ในการช่วยเหลือ ผู้ประสบภัยทางทะเล	สนง.ป้องกัน และบรรเทา สาธารณภัย จ.สุราษฎร์ฯ

รายละเอียดโครงการพัฒนา
แผนพัฒนาสามปี (พ.ศ. ๒๕๕๘ - ๒๕๖๐)
เทศบาลตำบลเพชรพะงัน

ยุทธศาสตร์จังหวัดที่ ๒ การส่งเสริมการท่องเที่ยวที่ยั่งยืน

ยุทธศาสตร์การพัฒนาของ อปท.ในเขตจังหวัดที่ ๖ ส่งเสริม สนับสนุนการท่องเที่ยว และการอนุรักษ์ ทรัพยากรธรรมชาติและสิ่งแวดล้อม

ยุทธศาสตร์ที่ ๖ การพัฒนาด้านการบริหารจัดการการท่องเที่ยว

แนวทางที่ ๑ การพัฒนาและส่งเสริมการท่องเที่ยวอย่างยั่งยืน

ที่	โครงการ/กิจกรรม	วัตถุประสงค์	เป้าหมาย (ผลผลิตของโครงการ)	งบประมาณและที่มา			ตัวชี้วัด (KPI)	ผลลัพธ์ที่คาดว่าจะได้รับ	หน่วยงาน ที่รับผิดชอบ
				๒๕๕๘	๒๕๕๙	๒๕๖๐			
๑	โครงการป้ายบอกทางแหล่งท่องเที่ยว	๑. ประชาชนและนักท่องเที่ยวได้รับประโยชน์จากการพัฒนาสิ่งอำนวยความสะดวกทางการท่องเที่ยว ๒. ส่งเสริมการท่องเที่ยวช่วยให้เกิดการพัฒนาบริการและสิ่งอำนวยความสะดวก	ก่อสร้างป้ายบอกทางแหล่งท่องเที่ยวจำนวน ๔๓ ป้าย	๑,๐๓๘,๐๐๐	๐	๐	มีป้ายบอกทางแหล่งท่องเที่ยว ๔๓ ป้าย	๑. แหล่งท่องเที่ยวมีศักยภาพในการรองรับนักท่องเที่ยว ๒. ประชาชนสามารถสัญจรไปมาได้อย่างสะดวกและปลอดภัย	อบจ.

ส่วนที่ ๔

แนวทางการติดตามประเมินผล

๔.๑ กรอบและแนวทางในการติดตามและประเมินผล

การติดตามและประเมินผล

การติดตามและประเมินผลแผนพัฒนาท้องถิ่นเป็นการติดตามและประเมินผลความสอดคล้อง และความสำเร็จของแผนยุทธศาสตร์การพัฒนา และแผนพัฒนาสามปีขององค์กรปกครองส่วนท้องถิ่น และการติดตามและประเมินผลโครงการพัฒนาที่องค์กรปกครองส่วนท้องถิ่นได้ดำเนินการตามแผนดำเนินงานว่าเป็นไปตามเป้าหมาย การพัฒนาที่สอดคล้องกับพันธกิจซึ่งสามารถนำไปสู่การบรรลุวิสัยทัศน์ที่องค์กรปกครองส่วนท้องถิ่นกำหนดหรือไม่ และโครงการพัฒนานั้นประสบความสำเร็จตามกรอบการประเมินผลในระดับใด

การติดตาม (Monitoring)

การติดตามนั้น จะทำให้เราทราบได้ว่าขณะนี้ได้มีการปฏิบัติตามแผนพัฒนาสามปี ถึงระยะใดแล้ว ซึ่งเทคนิคอย่างง่ายที่สามารถใช้เป็นเครื่องมือในการติดตามได้ เช่น Gant Chart ที่จะทำให้หน่วยงานสามารถติดตามได้ว่าการดำเนินการตามแผนพัฒนาสามปีมีการดำเนินการช่วงใด ตรงกำหนดระยะเวลาที่กำหนดไว้หรือไม่แผนดำเนินงานก็จะเป็เครื่องมือสำคัญในการติดตามผลการดำเนินงานดังได้กล่าวมาแล้ว

กรอบและแนวทางในการติดตามและประเมินผล

การประเมินผลแผนพัฒนาสามปี จำเป็นต้องมีเกณฑ์มาตรฐาน (Standard criteria) และตัวชี้วัด (indicators) เพื่อใช้เป็นกรอบในการประเมินเพื่อให้เกิดความชัดเจน เป็นระบบ มีมาตรฐานและเป็นที่ยอมรับ โดยประกอบด้วยเกณฑ์ที่สำคัญ ใน ๒ ระดับ คือเกณฑ์การประเมินหน่วยงาน และเกณฑ์การประเมินโครงการและพิจารณาปัจจัยให้ทราบทั้งจุดเด่นหรือจุดด้อย ของงาน/โครงการ อย่างมีระบบแล้วตัดสินใจว่าจะปรับปรุงแก้ไขงาน/โครงการนั้น เพื่อการดำเนินการต่อไปหรือยุติการดำเนินงานโครงการนั้น

วิธีการติดตามและประเมินผล เป็นการแสดงถึงวิธีการติดตามและประเมินผลโครงการ โดยกำหนดรูปแบบแผนที่จะใช้ในการติดตามและประเมินผล เพื่อตรวจสอบว่าการดำเนินกิจกรรม /โครงการอยู่ภายใต้ระยะเวลาและงบประมาณที่กำหนดไว้หรือไม่ และผลการดำเนิน/โครงการ บรรลุวัตถุประสงค์ที่วางไว้หรือไม่ โดยการติดตามเป็นการตรวจสอบระหว่างการดำเนินการกิจกรรมตามแผนงาน /โครงการ ในขณะที่ทำการประเมินผลเป็นการตรวจสอบที่เกิดขึ้นจริงเมื่อดำเนินโครงการเสร็จแล้วเปรียบเทียบกับวัตถุประสงค์ที่ได้ตั้งไว้

การติดตามและประเมินผลแผนพัฒนาท้องถิ่นมีขั้นตอนในการดำเนินการดังนี้

ขั้นตอนที่ ๑ คณะกรรมการติดตามและประเมินผลแผนพัฒนาท้องถิ่นร่วมประชุมเพื่อกำหนดกรอบแนวทางและวิธีการในการติดตามและประเมินผล แผนยุทธศาสตร์การพัฒนา แผนพัฒนาสามปีและประเมินผลโครงการพัฒนาแผนสามปี ดังนี้

- (๑) ความสอดคล้อง (Relevance) ของยุทธศาสตร์ แผน และกลยุทธ์ที่กำหนด
- (๒) ความเพียงพอ (Adequacy) ของทรัพยากรเพื่อการดำเนินกิจกรรมของหน่วยงาน
- (๓) ความก้าวหน้า (Progress) กิจกรรมที่กำหนดไว้ตามแผน โดยมี การติดตามผล (Monitoring)
- (๔) ประสิทธิภาพ (Efficiency) เป็นการศึกษาความสัมพันธ์ระหว่างผลผลิตกับทรัพยากรที่ใช้โดยมีการประเมินประสิทธิภาพ (Efficiency Evaluation)

(๕) ประสิทธิภาพ (Effectiveness) เป็นการศึกษาถึงผลที่ได้รับ (Effect)

(๖) ผลลัพธ์และผลผลิต (Outcome and Output) เป็นการประเมินผลประโยชน์ที่เกิดจากการทำกิจกรรมที่มีต่อกลุ่มเป้าหมายที่ได้รับบริการ และการประเมินผลผลิตที่เกิดขึ้นจากกิจกรรม

(๗) การประเมินผลกระทบเป็นการศึกษาผลที่ได้รับรวมยอด (Overall Effect)

คณะกรรมการติดตามและประเมินผลแผนพัฒนาท้องถิ่น อาจนำแนวทางทั้งหมดที่กำหนดมาใช้หรืออาจเลือกใช้ในบางแนวทางในการติดตามและประเมินผลแผนยุทธศาสตร์การพัฒนา และแผนสามปีก็ได้ โดยอย่างน้อยต้องสามารถประเมินความสอดคล้องและสามารถวัดความสำเร็จหรือความก้าวหน้าของแผนยุทธศาสตร์การพัฒนาและแผนพัฒนาสามปีได้ ทั้งนี้ขึ้นอยู่กับคณะกรรมการที่จะพิจารณา

การกำหนดกรอบแนวทางและวิธีการในการติดตามและประเมินผลโครงการพัฒนาตามแผนพัฒนาสามปี อาจกำหนดแนวทาง ดังนี้

(๑) การประเมินผลกระบวนการ (Process Evaluation) หรือ การประเมินประสิทธิภาพ (Efficiency Evaluation)

(๒) การประเมินผลโครงการ (Project Evaluation) หรือ การประเมินประสิทธิผล (Effectiveness Evaluation)

(๓) การประเมินผลกระทบ (Impact Evaluation)

๒๕ ขั้นตอนที่ ๒ คณะกรรมการติดตามและประเมินผลแผนพัฒนาท้องถิ่นดำเนินการติดตามและประเมินผลแผนยุทธศาสตร์การพัฒนา และแผนพัฒนาสามปี ตามกรอบแนวทางและวิธีการที่กำหนด โดยสามารถติดตามและประเมินผล ได้ตลอดระยะเวลาของแผนยุทธศาสตร์การพัฒนา และแผนพัฒนาสามปี ขององค์กรปกครองส่วนท้องถิ่น

๒๖ ขั้นตอนที่ ๓ คณะกรรมการติดตามและประเมินผลแผนพัฒนาท้องถิ่นดำเนินการติดตามและประเมินผลโครงการพัฒนาตามแผนพัฒนาสามปีตามกรอบแนวทางและวิธีการที่กำหนด โดยสามารถติดตามและประเมินผล ได้ตั้งแต่ก่อนเริ่มโครงการพัฒนาตามแผนดำเนินงานจนสิ้นสุดโครงการฯ

๒๗ ขั้นตอนที่ ๔ รายงานผลและเสนอความเห็นซึ่งได้จากการติดตามและประเมินผลแผนยุทธศาสตร์การพัฒนา แผนพัฒนาสามปี และผลการติดตามและประเมินโครงการพัฒนาตามแผนพัฒนาสามปีต่อผู้บริหารท้องถิ่น เพื่อให้ผู้บริหารท้องถิ่นเสนอต่อสภาท้องถิ่น คณะกรรมการพัฒนาท้องถิ่นและคณะกรรมการประสานแผนพัฒนาท้องถิ่นระดับจังหวัด พร้อมประกาศผลการติดตามและประเมินผลให้ประชาชนในท้องถิ่นทราบโดยทั่วกันอย่างน้อยปีละหนึ่งครั้ง

๒๘ ขั้นตอนที่ ๕ คณะกรรมการติดตามและประเมินผลแผนพัฒนาท้องถิ่นอาจให้ความเห็นหรือข้อเสนอแนะในรายงานการติดตามและประเมินผลแผนยุทธศาสตร์การพัฒนา และแผนพัฒนาสามปี และโครงการพัฒนาต่อผู้บริหารท้องถิ่น เพื่อให้ผู้บริหารท้องถิ่นเสนอต่อสภาท้องถิ่น คณะกรรมการพัฒนาท้องถิ่นและคณะกรรมการประสานแผนพัฒนาท้องถิ่นระดับจังหวัดได้

๔.๒ ระเบียบ วิธีในการติดตาม และเครื่องมือที่ใช้ในการติดตามและประเมินผล

ตามระเบียบกระทรวงมหาดไทย ว่าด้วยการจัดทำแผนพัฒนาขององค์กรปกครองส่วนท้องถิ่น พ.ศ. ๒๕๔๘
 ข้อ ๒๘ ให้ผู้บริหารท้องถิ่นแต่งตั้งคณะกรรมการติดตามและประเมินผลแผนพัฒนาท้องถิ่นประกอบด้วย

- (๑) สมาชิกสภาท้องถิ่นที่สภาท้องถิ่นคัดเลือกจำนวนสามคน
- (๒) ผู้แทนประชาคมท้องถิ่นที่ประชาคมท้องถิ่นคัดเลือกจำนวนสองคน
- (๓) ผู้แทนหน่วยงานที่เกี่ยวข้องที่ผู้บริหารท้องถิ่นคัดเลือกจำนวนสองคน
- (๔) หัวหน้าส่วนการบริหารที่คัดเลือกกันเองจำนวนสองคน
- (๕) ผู้ทรงคุณวุฒิที่ผู้บริหารท้องถิ่นคัดเลือกจำนวนสองคน

โดยให้คณะกรรมการเลือกกรรมการหนึ่งคนทำหน้าที่ประธานคณะกรรมการและกรรมการอีกหนึ่ง
 คนทำหน้าที่เลขานุการของคณะกรรมการ

กรรมการตามข้อ ๒๘ ให้มีวาระอยู่ในตำแหน่งคราวละสองปีและอาจได้รับการคัดเลือกอีกได้

คณะกรรมการติดตามและประเมินผลแผนพัฒนาท้องถิ่นมีอำนาจหน้าที่ ดังนี้

- (๑) กำหนดแนวทาง วิธีการในการติดตามและประเมินผลแผนพัฒนา
- (๒) ดำเนินการติดตามและประเมินผลแผนพัฒนา
- (๓) รายงานผลและเสนอความเห็นซึ่งได้จากการติดตามและประเมินผลแผนพัฒนาต่อผู้บริหาร
 เพื่อให้ผู้บริหารท้องถิ่นเสนอต่อสภาท้องถิ่น คณะกรรมการพัฒนาท้องถิ่น และประกาศผล
 การติดตามและประเมินผลแผนพัฒนาให้ประชาชนในท้องถิ่นทราบโดยทั่วกันอย่างน้อยปีละ
 หนึ่งครั้ง ภายในเดือนธันวาคมของทุกปี ทั้งนี้ให้ปิดประกาศโดยเปิดเผยไม่น้อยกว่าสามสิบวัน
- (๔) แต่งตั้งคณะอนุกรรมการหรือคณะทำงานเพื่อช่วยปฏิบัติงานตามที่เห็นสมควร

เทศบาลตำบลเพชรพะงัน มีการแต่งตั้งคณะกรรมการติดตามและประเมินผลแผนพัฒนาเทศบาลตำบล
 เพชรพะงัน และให้ดำเนินการ ดังนี้

๑. ให้ทุกกองรายงานผลการดำเนินงานติดตามแผนงาน/โครงการที่ตั้งไว้เป็นรายไตรมาส
 กำหนดไว้ ๔ ไตรมาส ในรอบปี คือ
 - ไตรมาสที่ ๑ (ตุลาคม – ธันวาคม)
 - ไตรมาสที่ ๒ (มกราคม – มีนาคม)
 - ไตรมาสที่ ๓ (เมษายน – มิถุนายน)
 - ไตรมาสที่ ๔ (กรกฎาคม – กันยายน)

๒. นำผลการดำเนินงานในแผนพัฒนาท้องถิ่นปีที่ผ่านมา นำสรุปโครงการที่ดำเนินการจริงจาก
 โครงการที่ตั้งไว้ในแผนว่ามีการดำเนินการจริงกี่โครงการและคิดเป็นร้อยละเท่าไร

๓. ให้มีการสำรวจแบบประเมินความพึงพอใจต่อผลการดำเนินงานของประชาชนในเขตเทศบาล
 ตำบลเพชรพะงัน

๔. ประกาศเทศบาลตำบลเพชรพะงัน เรื่อง รายงานผลการติดตามและประเมินผลแผนพัฒนา
 เทศบาลตำบลเพชรพะงัน ภายในเดือนธันวาคมของทุกปี

๕. รายงานผลการติดตามและประเมินผลแผนพัฒนาเทศบาลตำบลเพชรพะงัน

ส่วนที่ ๔ ปัญหา และอุปสรรคในการปฏิบัติงาน

แบบที่ ๓/๑ เป็นแบบประเมินตนเองโดยมีวัตถุประสงค์เพื่อใช้ประเมินผลการดำเนินงานขององค์กรปกครองส่วนท้องถิ่นตามแผนยุทธศาสตร์ที่กำหนดไว้ และมีกำหนดระยะเวลาในการรายงานปีละ ๑ ครั้ง หลังสิ้นสุดปีงบประมาณ ประกอบด้วย ๓ ส่วน ดังนี้

ส่วนที่ ๑ ข้อมูลทั่วไป

๑. ชื่อองค์กรปกครองส่วนท้องถิ่น.....องค์การบริหารส่วนตำบลย่านซื่อ.....
๒. วัน/เดือน/ปี ที่รายงาน.....

ส่วนที่ ๒ ยุทธศาสตร์และโครงการในปี.....

๓. ยุทธศาสตร์และจำนวนโครงการที่ปรากฏอยู่ในแผนและจำนวนโครงการที่ได้ปฏิบัติ

ยุทธศาสตร์	จำนวนโครงการ		ร้อยละของโครงการตามแผนพัฒนา
	จำนวนโครงการที่ปรากฏอยู่ในแผน	จำนวนโครงการที่ได้ปฏิบัติ	
๑.			
๒.			
๓.			
๔.			
๕.			
๖.			
รวม			

ส่วนที่ ๓ ผลการดำเนินงาน

๔. ความพึงพอใจต่อผลการดำเนินงานขององค์กรปกครองส่วนท้องถิ่นในภาพรวม

ประเด็น	พอใจมาก	พอใจ	ไม่พอใจ
๑. มีการเปิดโอกาสให้ประชาชนมีส่วนร่วมในโครงการ/กิจกรรม			
๒. มีการประชาสัมพันธ์ให้ประชาชนรับรู้ข้อมูลของโครงการ/กิจกรรม			
๓. มีการเปิดโอกาสให้ประชาชนแสดงความคิดเห็นในโครงการ/กิจกรรม			
๔. มีรายงานผลการดำเนินงานของโครงการ/กิจกรรมต่อสาธารณะ			
๕. มีความโปร่งใสในการดำเนินโครงการ/กิจกรรม			
๖. มีการดำเนินงานเป็นไปตามระยะเวลาที่กำหนด			
๗. ผลการดำเนินโครงการ/กิจกรรมนำไปสู่การแก้ไขปัญหา			
๘. การแก้ไขปัญหาและการตอบสนองความต้องการของประชาชน			
๙. ประโยชน์ที่ประชาชนได้รับจากการดำเนินโครงการ/กิจกรรม			
ภาพรวม			

๕. ผลการดำเนินงานในแต่ละยุทธศาสตร์

ยุทธศาสตร์ที่ ๑

๑) ความพึงพอใจของผู้ที่เกี่ยวข้อง

ประเด็น	คะแนนความพึงพอใจ (เต็ม ๑๐ คะแนน)
๑. มีการเปิดโอกาสให้ประชาชนมีส่วนร่วมในโครงการ/กิจกรรม	
๒. มีการประชาสัมพันธ์ให้ประชาชนรับรู้ข้อมูลของโครงการ/กิจกรรม	
๓. มีการเปิดโอกาสให้ประชาชนแสดงความคิดเห็นในโครงการ/กิจกรรม	
๔. มีการรายงานผลการดำเนินงานของโครงการ/กิจกรรมให้ประชาชนทราบ	
๕. มีการเปิดโอกาสให้ประชาชนตรวจสอบการดำเนินโครงการ/กิจกรรม	
๖. การดำเนินงานเป็นไปตามระยะเวลาที่กำหนด	
๗. ผลการดำเนินโครงการ/กิจกรรมนำไปสู่การแก้ไขปัญหาของประชาชน	
๘. ประโยชน์ที่ประชาชนได้รับจากการดำเนินโครงการ/กิจกรรม	
รวม	

การกำหนดช่วงเวลาในการติดตามและประเมินผล

การติดตามประเมินผลเป็นกระบวนการวิเคราะห์เงื่อนไขและสถานการณ์การดำเนินงานขององค์กร ทั้งก่อนการพัฒนา ระหว่างการพัฒนา และผลลัพธ์ของการพัฒนา ในการประเมินผลการดำเนินงานตามแผนนั้น จะแบ่งการประเมินผลออกเป็น ๓ เวลา ดังนี้

๑. การประเมินผลก่อนการดำเนินงาน มีประเด็นในการประเมินที่สำคัญอย่างน้อย ๒ ประเด็น คือ

๑.๑ ความสอดคล้องและเชื่อมโยงระหว่างแผนยุทธศาสตร์ที่กำหนดเป้าหมายที่ต้องการให้สำเร็จ

๑.๒ ความเหมาะสมของปัจจัยนำเข้า (Input) และวิธีการปฏิบัติตามแผน (Process) ว่ามีความพร้อม ความเหมาะสมหรือไม่ เพื่อที่จะได้นำแผนไปใช้อย่างมีประสิทธิภาพและประสิทธิผล หรือเรียกอีกอย่างว่ามีการตรวจสอบระบบนำส่ง

๒. การประเมินผลระหว่างการดำเนินงานตามแผน มีวัตถุประสงค์เพื่อที่จะทราบความเที่ยงตรงของแผนว่า ยังคงมีความสอดคล้องกับความสำเร็จตามเป้าหมายที่กำหนดหรือไม่ ทั้งในด้านของปัจจัยนำเข้า (Input) และกระบวนการทำงาน (Activity Process)

ทั้งนี้ เพื่อเป็นสารสนเทศสำหรับผู้บริหารในการตัดสินใจในปรับปรุง/พัฒนาแผน หรือเรียกว่า การประเมินผลเพื่อการปรับปรุงและการพัฒนา ทั้งนี้ ผลจากการประเมินจะต้องตอบคำถามให้ได้ว่าระบบการนำส่งยังมีความเหมาะสมหรือไม่อย่างไร และจะต้องพัฒนา/ปรับปรุงอะไรหรือไม่

๓. การประเมินผลเมื่อสิ้นสุดการดำเนินการ เมื่อการปฏิบัติตามแผนในระดับต่าง ๆ ได้เสร็จสิ้นลงตัวชี้วัดความสำเร็จในการปฏิบัติตามแผนก็คือ ความสำเร็จตามเป้าหมายที่ได้กำหนดไว้ ดังนั้นการประเมินผลเมื่อสิ้นสุดแผนก็คือ การประเมินผลความสำเร็จของเป้าหมายที่กำหนดนั่นเอง ทั้งนี้จะต้องมีการกำหนดเกณฑ์ในการวัดในทุกตัวชี้วัดเพื่อให้ได้ผลการประเมินที่เป็นรูปธรรม (เชิงปริมาณ) นอกจากนี้สิ่งที่สำคัญมากที่สุดในระบบการประเมินผลคือ การนำผลการประเมินไปใช้ในการตัดสินใจเพื่อเร่งรัดชะลอปรับปรุงหรือยกเลิกการดำเนินงาน

แนวทางการพิจารณาคุณภาพแผนยุทธศาสตร์การพัฒนาและแผนพัฒนาสามปีของ อปท.

ประเด็นการพิจารณา	คะแนน
๑. ข้อมูลสภาพทั่วไปขององค์กรปกครองส่วนท้องถิ่น	๑๐
๒. การวิเคราะห์สถานการณ์และศักยภาพ	๒๕
๓. ยุทธศาสตร์ ประกอบด้วย	๖๕
๓.๑ วิสัยทัศน์	(๕)
๓.๒ พันธกิจ	(๕)
๓.๓ ประเด็นยุทธศาสตร์	(๑๐)
๓.๔ เป้าประสงค์ของแต่ละประเด็นยุทธศาสตร์	(๕)
๓.๕ ตัวชี้วัดและค่าเป้าหมายของแต่ละประเด็นยุทธศาสตร์	(๑๕)
๓.๖ กลยุทธ์ของแต่ละประเด็นยุทธศาสตร์	(๑๕)
๓.๗ บัญชีรายการชุดโครงการของแต่ละประเด็นยุทธศาสตร์	(๑๐)
รวม	๑๐๐

ประเด็นการพิจารณา	รายละเอียดหลักเกณฑ์	คะแนนเต็ม	คะแนนที่ได้
๑. ข้อมูลสภาพทั่วไปขององค์กรปกครองส่วนท้องถิ่น	<p>ควรประกอบด้วยข้อมูลดังนี้</p> <ul style="list-style-type: none"> - ข้อมูลการปกครอง ประชากร ทรัพยากร โครงสร้างพื้นฐาน สถานที่ท่องเที่ยว เป็นต้น และข้อมูลเชิงสถิติที่สำคัญ - การประชุมประชาคมหรือการประชุมอื่นๆ ที่มีลักษณะคล้ายกัน - การสำรวจและจัดเก็บข้อมูล เพื่อการจัดทำแผนพัฒนาและ/หรือการใช้ข้อมูล จปฐ. - มีข้อมูลสรุปผลการดำเนินงานที่ผ่านมา (เพื่อดูการดำเนินการในแต่ละปีที่ผ่านมาว่ามีการดำเนินการบรรลุเป้าหมายของยุทธศาสตร์ของแผนพัฒนามากน้อยเพียงใด 	<p>๑๐</p> <p>(๓)</p> <p>(๓)</p> <p>(๒)</p> <p>(๒)</p>	
๒. การวิเคราะห์สถานการณ์และศักยภาพ	<p>ครอบคลุมการวิเคราะห์ ข้อมูลที่สำคัญ ด้านเศรษฐกิจ สังคม และทรัพยากรธรรมชาติและสิ่งแวดล้อม และมีการวิเคราะห์เปรียบเทียบข้อมูลที่สำคัญ เพื่อชี้ให้เห็นศักยภาพปัญหาและความต้องการ</p> <p>* การวิเคราะห์ข้อมูลเพื่อการจัดทำแผนพัฒนาและ/หรือ จปฐ.</p> <ul style="list-style-type: none"> - ภาพรวมรายได้ครัวเรือน การสร้างอาชีพ - มีการวิเคราะห์ หรือเปรียบเทียบข้อมูลที่สำคัญของจังหวัด และแสดงให้เห็นศักยภาพและระดับความรุนแรงของปัญหา 	<p>๒๕</p> <p>๔</p> <p>(๒)</p> <p>(๒)</p>	

ประเด็นการพิจารณา	รายละเอียดหลักเกณฑ์	คะแนน เต็ม	คะแนน ที่ได้
	<p>* การวิเคราะห์ข้อมูลสังคม</p> <ul style="list-style-type: none"> - ครอบคลุมการวิเคราะห์ข้อมูลที่สำคัญด้านสังคม เช่น กำลังแรงงาน การศึกษา สาธารณสุข ความยากจน อาชญากรรม ปัญหายาเสพติด เป็นต้น - มีการวิเคราะห์ หรือ เปรียบเทียบข้อมูล ที่สำคัญของ อปท. และ แสดงให้เห็นศักยภาพและระดับความรุนแรงของปัญหา <p>* การวิเคราะห์ข้อมูลทรัพยากรฯ และสิ่งแวดล้อม</p> <ul style="list-style-type: none"> - ครอบคลุมการวิเคราะห์ข้อมูลที่สำคัญ ด้านทรัพยากรธรรมชาติและ สิ่งแวดล้อม - มีการนำเสนอให้เห็นถึงสภาพแวดล้อมทั้งภายในภายนอกของ อปท. <p>* SWOT ต้องสอดคล้องกับโอกาสและศักยภาพของ อปท.</p> <ul style="list-style-type: none"> - การวิเคราะห์สอดคล้องกับการวิเคราะห์ข้อมูลพื้นฐาน - มีการจำแนกผลการวิเคราะห์ปัจจัยภายในภายนอกอย่างถูกต้อง <p>* สรุปประเด็นปัญหาและความต้องการของประชาชนในพื้นที่</p> <ul style="list-style-type: none"> - มีการประมวลปัญหาและความต้องการของประชาชนในพื้นที่โดย ชี้ให้เห็นขนาดและความรุนแรงของปัญหาและความต้องการ - มีการระบุปัญหาหรือความต้องการในเชิงพื้นที่หรือกลุ่มเป้าหมายที่ ชัดเจน - การใช้แผนชุมชน/แผนหมู่บ้าน เป็นส่วนประกอบในการจัดทำ แผนพัฒนา 	<p>๕ (๓)</p> <p>๒</p> <p>๕ (๒)</p> <p>๓</p> <p>๕ (๓)</p> <p>๒</p> <p>๖ (๒)</p> <p>๒</p> <p>๒</p>	
<p>๓. ยุทธศาสตร์ ๓.๑ วิสัยทัศน์</p>	<p>* มีลักษณะแสดงสถานภาพที่ อปท. ต้องการจะเป็นหรือบรรลุ ถึงในอนาคตอย่างชัดเจน สอดคล้องกับโอกาสและศักยภาพที่เป็น ลักษณะเฉพาะของ อปท.</p> <ul style="list-style-type: none"> - จุดเน้นและสิ่งที่ต้องการเป็นสอดคล้องกับข้อมูลที่นำเสนอ - มีความเป็นไปได้ ตามศักยภาพและโอกาสของพื้นที่ 	<p>๖๕ ๕</p> <p>(๓)</p> <p>(๒)</p>	
<p>๓.๒ พันธกิจ</p>	<ul style="list-style-type: none"> - แสดงถึงภารกิจที่ควรจะเป็น เพื่อนำไปสู่การบรรลุวิสัยทัศน์ - มีความเป็นไปได้ในเชิงคุณภาพหรือเชิงปริมาณ 	<p>๕ (๓) (๒)</p>	

ประเด็นการพิจารณา	รายละเอียดหลักเกณฑ์	คะแนน เต็ม	คะแนน ที่ได้
๓.๓ ประเด็นยุทธศาสตร์	<p>* มีความชัดเจน สอดคล้องกับวิสัยทัศน์และเงื่อนไขเฉพาะของพื้นที่</p> <ul style="list-style-type: none"> - ยุทธศาสตร์แสดงถึงทิศทางการพัฒนา - ยุทธศาสตร์เชื่อมโยงสอดคล้องกันและตอบสนองปัญหาศักยภาพของ อปท. - มีความสอดคล้องกับนโยบายของรัฐบาล แผนพัฒนาเศรษฐกิจและสังคมแห่งชาติ ยุทธศาสตร์การพัฒนาภาคยุทธศาสตร์การพัฒนาจังหวัด และกรอบยุทธศาสตร์การพัฒนาของ อปท. 	<p>๑๐</p> <p>(๔)</p> <p>(๔)</p> <p>(๒)</p>	
๓.๔ เป้าประสงค์	<p>* สอดคล้องกับประเด็นยุทธศาสตร์</p> <ul style="list-style-type: none"> - มีความสอดคล้องและสนับสนุนประเด็นยุทธศาสตร์ - มีความชัดเจนเป็นรูปธรรมแสดงให้เห็นว่ามีความต้องการที่จะบรรลุอะไรในช่วง ๔ ปี 	<p>๕</p> <p>(๓)</p> <p>(๒)</p>	
๓.๕ ตัวชี้วัดและค่าเป้าหมายของแต่ละประเด็นยุทธศาสตร์	<p>ตัวชี้วัดและค่าเป้าหมาย</p> <p>* ตัวชี้วัด</p> <ul style="list-style-type: none"> - มีความชัดเจนสอดคล้องกับเป้าประสงค์ และสะท้อนผลลัพธ์ตามเป้าประสงค์ - สามารถวัดได้ในเชิงและคุณภาพ 	<p>๑๕</p> <p>๙</p> <p>(๕)</p> <p>(๔)</p>	
	<p>* ค่าเป้าหมาย</p> <ul style="list-style-type: none"> - แสดงถึงความก้าวหน้าในแต่ละปี - มีความเป็นไปได้ อยู่ในขีดความสามารถที่ทำได้ทั้งด้านปริมาณงาน งบประมาณ เทคนิค 	<p>๖</p> <p>(๓)</p> <p>(๓)</p>	
๓.๖ กลยุทธ์ของแต่ละประเด็นยุทธศาสตร์	<p>* มีการกำหนดกลยุทธ์ของแต่ละประเด็นยุทธศาสตร์ที่สอดคล้องและสนับสนุนการบรรลุผลตามเป้าประสงค์ของแต่ละประเด็นยุทธศาสตร์ สอดคล้องกับลักษณะเฉพาะของพื้นที่</p> <ul style="list-style-type: none"> - กลยุทธ์หรือแนวทางการพัฒนาเชื่อมโยงสอดคล้องกันและมีการบูรณาการกันในแต่ละยุทธศาสตร์และนำไปสู่การบรรลุเป้าประสงค์และยุทธศาสตร์ - มีการแสดงแนวทางการดำเนินงาน/วิธีการที่ชัดเจนเพื่อนำไปสู่การกำหนดแผนงานโครงการ 	<p>๑๒</p> <p>(๖)</p> <p>(๖)</p>	

ประเด็นการพิจารณา	รายละเอียดหลักเกณฑ์	คะแนนเต็ม	คะแนนที่ได้
๓.๗ บัญชีรายการ/ ชุดโครงการ	บัญชีรายการชุดโครงการ ประกอบด้วย * โครงการ/กิจกรรม - มีการวิเคราะห์ความคุ้มค่าและผลกระทบต่อสิ่งแวดล้อม ของโครงการ ก่อนบรรจุไว้ในแผน - ความเพียงพอและชัดเจนของโครงการฯ/กิจกรรม - การจัดลำดับของโครงการ/กิจกรรม * โครงการสอดคล้องและตอบสนองกลยุทธ์อย่างชัดเจนและ นำไปสู่ผลสำเร็จของเป้าประสงค์ - โครงการฯ มีสาระสอดคล้องและตอบสนองกลยุทธ์อย่างชัดเจน และนำไปสู่ผลสำเร็จของเป้าประสงค์ - มีโครงการ ครบถ้วนทั้ง ๓ ปี (ในภาพรวมของแผน)	๑๓ (๘) (๓) (๓) (๒) ๕ (๓) (๒)	
	รวมคะแนนที่ได้	๑๐๐	

หมายเหตุ ๑. คณะกรรมการติดตามและประเมินผล ประเมินผลจาก เอกสาร รายงาน แบบสอบถาม
 สัมภาษณ์ผู้ที่เกี่ยวข้อง

๒. คณะกรรมการติดตามและประเมินผล สามารถนำประเด็นการพิจารณาและรายละเอียดหลักเกณฑ์
 ไปเป็นกรอบในการจัดทำแนวทาง วิธีการในการประเมินผลแผนพัฒนาท้องถิ่นประจำปี

บัญชีสรุปโครงการพัฒนา
แผนพัฒนาสามปี (พ.ศ. ๒๕๕๙ - ๒๕๖๑)
เทศบาลตำบลเพชรพะงัน

ยุทธศาสตร์	ปี ๒๕๕๙		ปี ๒๕๖๐		ปี ๒๕๖๑		รวม ๓ ปี	
	จำนวนโครงการ	งบประมาณ (บาท)	จำนวนโครงการ	งบประมาณ (บาท)	จำนวนโครงการ	งบประมาณ (บาท)	จำนวนโครงการ	งบประมาณ (บาท)
๑. ยุทธศาสตร์การพัฒนาด้านโครงสร้างพื้นฐาน								
๑.๑ แนวทางการพัฒนา ก่อสร้าง ปรับปรุง บำรุงรักษาถนน สะพาน ทางเท้า และคูระบายน้ำ	๔	๑๐,๐๗๕,๐๐๐	๒	๘,๕๗๕,๐๐๐	๒	๘,๕๗๕,๐๐๐	๘	๒๗,๒๒๕,๐๐๐
๑.๒ แนวทางการพัฒนา ระบบจราจร	๒	๒,๒๐๐,๐๐๐	๒	๒,๒๐๐,๐๐๐	๒	๒,๒๐๐,๐๐๐	๖	๖,๖๐๐,๐๐๐
๑.๓ แนวทางการพัฒนาขยายเขตไฟฟ้า/ประปา	๑	๑,๗๖๗,๐๐๐	๐	๐	๐	๐	๑	๑,๗๖๗,๐๐๐
๑.๔ แนวทางการพัฒนาป้องกันและแก้ไขปัญหาภัยแล้งและพัฒนาแหล่งน้ำดิบ แหล่งน้ำธรรมชาติ สำรองทั้งในระยะสั้นและระยะยาว	๒	๖๐๐,๐๐๐	๐	๐	๐	๐	๒	๖๐๐,๐๐๐
๑.๕ แนวทางการพัฒนาและป้องกันปัญหาน้ำท่วมขัง และสาธารณประโยชน์อื่น	๕	๑๗,๑๐๐,๐๐๐	๔	๑๕,๑๐๐,๐๐๐	๔	๑,๕๑๐,๐๐๐	๑๓	๓๓,๗๑๐,๐๐๐
รวม	๑๔	๓๑,๗๔๒,๐๐๐	๘	๒๕,๘๗๕,๐๐๐	๘	๑๒,๒๘๕,๐๐๐	๓๐	๖๙,๙๐๒,๐๐๐

บัญชีสรุปโครงการพัฒนา
แผนพัฒนาสามปี (พ.ศ. ๒๕๕๙ - ๒๕๖๑)
เทศบาลตำบลเพชรพะงัน

ยุทธศาสตร์	ปี ๒๕๕๙		ปี ๒๕๖๐		ปี ๒๕๖๑		รวม ๓ ปี	
	จำนวนโครงการ	งบประมาณ (บาท)	จำนวนโครงการ	งบประมาณ (บาท)	จำนวนโครงการ	งบประมาณ (บาท)	จำนวนโครงการ	งบประมาณ (บาท)
๒. ยุทธศาสตร์การพัฒนาด้านการศึกษา กีฬา ศาสนา ขนบธรรมเนียมประเพณี และศิลปวัฒนธรรม								
๒.๑ แนวทางการพัฒนาสนับสนุนกระบวนการเพิ่มศักยภาพทางการศึกษา สร้างแหล่งเรียนรู้ การรับรู้ข้อมูลข่าวสารให้แก่ประชาชน	๑๓	๙,๗๖๖,๐๐๐	๘	๗,๓๖๖,๐๐๐	๘	๗,๓๖๖,๐๐๐	๒๙	๒๔,๔๙๘,๐๐๐
๒.๒ แนวทางการพัฒนาทำนุ บำรุง ส่งเสริมกิจกรรมทางด้านศาสนา	๐	๐	๐	๐	๐	๐	๐	๐
๒.๓ แนวทางการพัฒนาส่งเสริม อนุรักษ์ ศิลปวัฒนธรรม ขนบธรรมเนียมประเพณี ปราบทุกข์ชาวบ้านและภูมิปัญญาท้องถิ่น	๒	๔๐๐,๐๐๐	๒	๔๐๐,๐๐๐	๒	๔๐๐,๐๐๐	๖	๑,๒๐๐,๐๐๐
๒.๔ ส่งเสริมกิจกรรมด้านการกีฬา	๖	๔๐๐,๐๐๐	๖	๔๐๐,๐๐๐	๖	๔๐๐,๐๐๐	๑๘	๑,๒๐๐,๐๐๐
รวม	๒๑	๑๐,๕๖๖,๐๐๐	๑๖	๘,๑๖๖,๐๐๐	๑๖	๘,๑๖๖,๐๐๐	๕๓	๒๖,๘๙๘,๐๐๐

บัญชีสรุปโครงการพัฒนา
แผนพัฒนาสามปี (พ.ศ. ๒๕๕๙ - ๒๕๖๑)
เทศบาลตำบลเพชรพะงัน

ยุทธศาสตร์	ปี ๒๕๕๙		ปี ๒๕๖๐		ปี ๒๕๖๑		รวม ๓ ปี	
	จำนวนโครงการ	งบประมาณ (บาท)	จำนวนโครงการ	งบประมาณ (บาท)	จำนวนโครงการ	งบประมาณ (บาท)	จำนวนโครงการ	งบประมาณ (บาท)
๓. ยุทธศาสตร์การพัฒนาด้านทรัพยากรธรรมชาติและสิ่งแวดล้อม								
๓.๑ แนวทางการพัฒนา สร้างจิตสำนึกและความตระหนักในการอนุรักษ์ทรัพยากรธรรมชาติและจัดการสิ่งแวดล้อม	๓	๔๐๐,๐๐๐	๒	๓๐๐,๐๐๐	๒	๓๐๐,๐๐๐	๗	๑,๐๐๐,๐๐๐
๓.๒ แนวทางการพัฒนาจัดการระบบกำจัดขยะและบำบัดของเสีย	๓	๗,๐๐๐,๐๐๐	๑	#####	๑	๖,๐๐๐,๐๐๐	๕	๑๙,๐๐๐,๐๐๐
๓.๓ แนวทางการพัฒนาป้องกันทรัพยากรชายฝั่งและในทะเลอย่างยั่งยืน	๑	๑๕๐,๐๐๐	๑	๑๕๐,๐๐๐	๑	๑๕๐,๐๐๐	๓	๔๕๐,๐๐๐
๓.๔ การบริหารจัดการการใช้ทรัพยากรธรรมชาติให้มีมูลค่าเพิ่ม	๐	๐	๐	๐	๐	๐	๐	๐
รวม	๗	๗,๕๕๐,๐๐๐	๔	#####	๔	๖,๔๕๐,๐๐๐	๑๕	๒๐,๔๕๐,๐๐๐

บัญชีสรุปโครงการพัฒนา
แผนพัฒนาสามปี (พ.ศ. ๒๕๕๙ - ๒๕๖๑)
เทศบาลตำบลเพชรพะงัน

ยุทธศาสตร์	ปี ๒๕๕๙		ปี ๒๕๖๐		ปี ๒๕๖๑		รวม ๓ ปี	
	จำนวนโครงการ	งบประมาณ (บาท)	จำนวนโครงการ	งบประมาณ (บาท)	จำนวนโครงการ	งบประมาณ (บาท)	จำนวนโครงการ	งบประมาณ (บาท)
๔. ยุทธศาสตร์การพัฒนาด้านเศรษฐกิจและสังคม								
๔.๑ แนวทางการพัฒนาการส่งเสริมอาชีพและสร้างความเข้มแข็งของชุมชน	๑	๒๐,๐๐๐	๑	๒๐,๐๐๐	๑	๒๐,๐๐๐	๓	๖๐,๐๐๐
๔.๒ แนวทางการพัฒนาการถ่ายทอดเทคโนโลยีและส่งเสริมอาชีพ	๐	๐	๐	๐	๐	๐	๐	๐
๔.๓ แนวทางการพัฒนาส่งเสริมเศรษฐกิจตามแนวปรัชญาเศรษฐกิจพอเพียง	๑	๔๐,๕๐๐	๑	๔๐,๕๐๐	๑	๔๐,๕๐๐	๓	๑๒๑,๕๐๐
๔.๔ แนวทางการพัฒนาด้านสวัสดิการสังคม	๕	๕,๑๐๐,๒๐๐	๕	#####	๕	๕,๑๐๐,๒๐๐	๑๕	๑๕,๓๐๐,๖๐๐
๔.๕ แนวทางการพัฒนาด้านการส่งเสริมประชาธิปไตย ความเสมอภาคและสิทธิเสรีภาพและความเป็นธรรม	๐	๐	๐	๐	๐	๐	๐	๐
๔.๖ แนวทางการพัฒนาด้านการป้องกันและบรรเทาสาธารณภัย	๔	๓๕๐,๐๐๐	๔	๓๕๐,๐๐๐	๔	๓๕๐,๐๐๐	๑๒	๑,๐๕๐,๐๐๐
๔.๗ แนวทางการพัฒนาด้านการรักษาความสงบเรียบร้อย และสร้างความเข้มแข็ง	๐	๐	๐	๐	๐	๐	๐	๐
๔.๘ การพัฒนาสังคมให้เป็นสังคมแห่งความสุข สังคมมีคุณธรรม และสังคมเข้มแข็ง	๐	๐	๐	๐	๐	๐	๐	๐
รวม	๑๑	๕,๕๑๐,๗๐๐	๑๑	#####	๑๑	๕,๕๑๐,๗๐๐	๓๓	๑๖,๕๓๒,๑๐๐

บัญชีสรุปโครงการพัฒนา
แผนพัฒนาสามปี (พ.ศ. ๒๕๕๙ - ๒๕๖๑)
เทศบาลตำบลเพชรพะงัน

ยุทธศาสตร์	ปี ๒๕๕๙		ปี ๒๕๖๐		ปี ๒๕๖๑		รวม ๓ ปี	
	จำนวนโครงการ	งบประมาณ (บาท)	จำนวนโครงการ	งบประมาณ (บาท)	จำนวนโครงการ	งบประมาณ (บาท)	จำนวนโครงการ	งบประมาณ (บาท)
๕. ยุทธศาสตร์การพัฒนาด้านบริหารจัดการองค์กรที่ดี								
๕.๑ พัฒนาศักยภาพบุคลากรองค์กรปกครองส่วนท้องถิ่น	๕	๕๒๐,๐๐๐	๕	๕๒๐,๐๐๐	๕	๕๒๐,๐๐๐	๑๕	๑,๕๖๐,๐๐๐
๕.๒ พัฒนาองค์กรปกครองส่วนท้องถิ่นให้เป็นองค์กรที่มีขีดสมรรถนะสูง	๑๑	๓,๙๑๑,๑๐๐	๓	#####	๓	๒,๘๐๐,๐๐๐	๑๗	๙,๕๑๑,๑๐๐
รวม	๑๖	๔,๔๓๑,๑๐๐	๘	#####	๘	๓,๓๒๐,๐๐๐	๓๒	๑๑,๐๗๑,๑๐๐

บัญชีสรุปโครงการพัฒนา
แผนพัฒนาสามปี (พ.ศ. ๒๕๕๙ - ๒๕๖๑)
เทศบาลตำบลเพชรพะงัน

ยุทธศาสตร์	ปี ๒๕๕๙		ปี ๒๕๖๐		ปี ๒๕๖๑		รวม ๓ ปี	
	จำนวนโครงการ	งบประมาณ (บาท)	จำนวนโครงการ	งบประมาณ (บาท)	จำนวนโครงการ	งบประมาณ (บาท)	จำนวนโครงการ	งบประมาณ (บาท)
๖. ยุทธศาสตร์การพัฒนาด้านการบริหารจัดการการท่องเที่ยว								
๖.๑ แนวทางการพัฒนาและส่งเสริมการท่องเที่ยวอย่างยั่งยืน	๒	๖,๐๐๐,๐๐๐	๒	๖,๐๐๐,๐๐๐	๒	๖,๐๐๐,๐๐๐	๖	๑๘,๐๐๐,๐๐๐
รวม	๒	๖,๐๐๐,๐๐๐	๒	๖,๐๐๐,๐๐๐	๒	๖,๐๐๐,๐๐๐	๖	๑๘,๐๐๐,๐๐๐

บัญชีสรุปโครงการพัฒนา
แผนพัฒนาสามปี (พ.ศ. ๒๕๕๙ - ๒๕๖๑)
เทศบาลตำบลเพชรพะงัน

ยุทธศาสตร์	ปี ๒๕๕๙		ปี ๒๕๖๐		ปี ๒๕๖๑		รวม ๓ ปี	
	จำนวนโครงการ	งบประมาณ (บาท)	จำนวนโครงการ	งบประมาณ (บาท)	จำนวนโครงการ	งบประมาณ (บาท)	จำนวนโครงการ	งบประมาณ (บาท)
๗. ยุทธศาสตร์การพัฒนาด้านการป้องกันและแก้ไขปัญหายาเสพติด และส่งเสริมสุขภาพชุมชน								
๗.๑ แนวทางการพัฒนาส่งเสริมและสนับสนุน การมีส่วนร่วมของพลังมวลชนในการป้องกันปัญหายาเสพติด	๑	๕๐,๐๐๐	๑	๕๐,๐๐๐	๑	๕๐,๐๐๐	๓	๑๕๐,๐๐๐
๗.๒ ส่งเสริมสนับสนุนการบำบัดรักษา พื้นฟูผู้ติดยาเสพติด	๐	๐	๐	๐	๐	๐	๐	๐
๗.๓ ส่งเสริมสุขภาพชุมชน	๑	๒๕,๐๐๐	๑	๒๕,๐๐๐	๑	๒๕,๐๐๐	๓	๗๕,๐๐๐
๗.๔ ป้องกันรักษาและระงับโรคติดต่อ	๗	๒๖๐,๐๐๐	๗	๒๖๐,๐๐๐	๗	๒๖๐,๐๐๐	๒๑	๗๘๐,๐๐๐
๗.๕ เพิ่มศักยภาพการบริการด้านสาธารณสุข	๔	๒,๓๙๕,๐๐๐	๔	๒,๕๒๙,๘๐๐	๔	๒,๖๔๕,๐๐๐	๑๒	๗,๕๖๙,๘๐๐
รวม	๑๓	๒,๗๓๐,๐๐๐	๑๓	๒,๘๖๔,๘๐๐	๑๓	๒,๙๘๐,๐๐๐	๓๙	๘,๕๗๔,๘๐๐

บัญชีสรุปโครงการพัฒนา
แผนพัฒนาสามปี (พ.ศ. ๒๕๕๙ - ๒๕๖๑)
เทศบาลตำบลเพชรพะงัน

ยุทธศาสตร์	จำนวน แนวทาง	ปี ๒๕๕๙		ปี ๒๕๖๐		ปี ๒๕๖๑		รวม ๓ ปี	
		จำนวน โครงการ	งบประมาณ (บาท)	จำนวน โครงการ	งบประมาณ (บาท)	จำนวน โครงการ	งบประมาณ (บาท)	จำนวน โครงการ	งบประมาณ (บาท)
๑. ยุทธศาสตร์การพัฒนาด้านโครงสร้างพื้นฐาน	๕	๑๔	๓๑,๗๔๒,๐๐๐	๘	๒๕,๘๗๕,๐๐๐	๘	๑๒,๒๘๕,๐๐๐	๓๐	๖๙,๙๐๒,๐๐๐
๒. ยุทธศาสตร์การพัฒนาด้านการศึกษา กีฬา ศาสนา ขนบธรรมเนียมประเพณี และศิลปวัฒนธรรม	๓	๒๑	๑๐,๕๖๖,๐๐๐	๑๖	๘,๑๖๖,๐๐๐	๑๖	๘,๑๖๖,๐๐๐	๕๓	๒๖,๘๙๘,๐๐๐
๓. ยุทธศาสตร์การพัฒนาด้านทรัพยากรธรรมชาติและสิ่งแวดล้อม	๓	๗	๗,๕๕๐,๐๐๐	๔	๖,๔๕๐,๐๐๐	๔	๖,๔๕๐,๐๐๐	๑๕	๒๐,๔๕๐,๐๐๐
๔. ยุทธศาสตร์การพัฒนาด้านเศรษฐกิจและสังคม	๔	๑๑	๕,๕๑๐,๗๐๐	๑๑	๕,๕๑๐,๗๐๐	๑๑	๕,๕๑๐,๗๐๐	๓๓	๑๖,๕๓๒,๑๐๐
๕. ยุทธศาสตร์การพัฒนาด้านบริหารจัดการองค์กรที่ดี	๒	๑๖	๔,๔๓๑,๑๐๐	๘	๓,๓๒๐,๐๐๐	๘	๓,๓๒๐,๐๐๐	๓๒	๑๑,๐๗๑,๑๐๐
๖. ยุทธศาสตร์การพัฒนาด้านการบริหารจัดการการท่องเที่ยว	๑	๒	๖,๐๐๐,๐๐๐	๒	๖,๐๐๐,๐๐๐	๒	๖,๐๐๐,๐๐๐	๖	๑๘,๐๐๐,๐๐๐
๗. ยุทธศาสตร์การพัฒนาด้านการป้องกันและแก้ไขปัญหาเสพติด และส่งเสริมสุขภาพชุมชน	๕	๑๓	๒,๗๓๐,๐๐๐	๑๓	๒,๘๖๔,๘๐๐	๑๓	๒,๙๘๐,๐๐๐	๓๙	๘,๕๗๔,๘๐๐
สรุปรวม ๗ ยุทธศาสตร์	๒๓	๘๔	๖๘,๕๒๙,๘๐๐	๖๒	๕๘,๑๘๖,๕๐๐	๖๒	๔๔,๗๑๑,๗๐๐	๒๐๘	๑๗๑,๔๒๘,๐๐๐



รายงานการประชุม
คณะกรรมการติดตามและประเมินผลแผนพัฒนาเทศบาลตำบลเพชรบูรณ์
ครั้งที่ ๑/๒๕๕๘
วันพฤหัสบดีที่ ๙ กรกฎาคม พ.ศ. ๒๕๕๘ เวลา ๑๔.๐๐ น.
ณ สำนักงานเทศบาลตำบลเพชรบูรณ์

รายชื่อคณะกรรมการที่เข้าร่วมประชุม

๑. นายภักดี สืบสังข์	ผู้ทรงคุณวุฒิ	ประธานกรรมการ
๒. นายมาโนช เมืองทอง	สมาชิกสภาเทศบาลตำบลเพชรบูรณ์	กรรมการ
๓. นายวิไล พรหมเดช	สมาชิกสภาเทศบาลตำบลเพชรบูรณ์	กรรมการ
๔. นางชนิพันธ์ เรืองโรจน์	สมาชิกสภาเทศบาลตำบลเพชรบูรณ์	กรรมการ
๕. นางสาวอุษา ขาดิวุฒิ	ผู้แทนประชาคม	กรรมการ
๖. นางสาวสุรัตน์ ไชยธวัช	พัฒนาการอำเภอเกาะพะงัน	กรรมการ
๗. นางพรพิรุณ ชิวารักษ์	หัวหน้าฝ่ายอำนวยการ รักษาการแทน หัวหน้าสำนักปลัดเทศบาลตำบลเพชรบูรณ์	กรรมการ

รายชื่อคณะกรรมการที่ไม่เข้าร่วมประชุม

๑. นางสาวดวงขวัญ อินทร์ทอง	ผู้แทนประชาคม	กรรมการ
๒. นางเพ็ญแข หนูแป้น	เกษตรอำเภอเกาะพะงัน	กรรมการ
๓. นายจักรรินทร์ เพ็ชรธรรม์	ผู้อำนวยการกองช่าง	กรรมการ
๔. นางสมศรี เกื้อสกุล	ผู้ทรงคุณวุฒิ	กรรมการและเลขานุการ

รายชื่อผู้เข้าร่วมประชุม

๑. นางสาวนลิน ภูเก้าล้วน	เจ้าหน้าที่วิเคราะห์นโยบายและแผน ผู้ช่วยปฏิบัติงานการติดตามและประเมินผล
--------------------------	--

เริ่มประชุมเวลา ๑๔.๐๐ น.

เมื่อทุกท่านมาพร้อมเพรียงกันแล้ว นายภักดี สืบสังข์ ประธานคณะกรรมการติดตามและประเมินผลแผนพัฒนาเทศบาลตำบลเพชรบูรณ์ กล่าวเปิดการประชุมคณะกรรมการติดตามและประเมินผลแผนพัฒนาเทศบาลตำบลเพชรบูรณ์ และดำเนินการประชุม ตามระเบียบวาระการประชุม ดังนี้

ระเบียบวาระที่ ๑ เรื่อง ประธานแจ้งให้ที่ประชุมทราบ

(นายภักดี สืบสังข์)
ประธานกรรมการฯ

กล่าวทักทาย คณะกรรมการติดตามและประเมินผลแผนพัฒนาเทศบาลตำบลเพชรพะงันทุกท่าน และแจ้งว่า ตามที่เทศบาลตำบลเพชรพะงัน ได้จัดประชุมคณะกรรมการติดตามและประเมินผลแผนพัฒนาเทศบาลตำบลเพชรพะงัน ตามระเบียบกระทรวงมหาดไทย ว่าด้วยการจัดทำแผนพัฒนาขององค์กรปกครองส่วนท้องถิ่น พ.ศ.๒๕๔๘ และหนังสือกระทรวงมหาดไทย ด่วนที่สุด ที่ มท.๐๘๑๐.๒/ว ๐๗๐๓ ลงวันที่ ๒ กุมภาพันธ์ ๒๕๕๘ เรื่อง แนวทางและหลักเกณฑ์การจัดทำแผนพัฒนาสามปีขององค์กรปกครองส่วนท้องถิ่น ข้อ ๗ การวัดคุณภาพของแผนพัฒนาท้องถิ่น ตามนัยหนังสือกระทรวงมหาดไทยด่วนที่สุด ที่ มท ๐๘๑๐.๒/ว ๔๘๓๐ ลงวันที่ ๒๒ พฤศจิกายน ๒๕๕๖ และการติดตามและประเมินผลแผนพัฒนาท้องถิ่น ให้เป็นหน้าที่ของคณะกรรมการติดตามและประเมินผลแผนพัฒนาท้องถิ่น โดย

(๑) การวัดคุณภาพแผนพัฒนาท้องถิ่น ให้ดำเนินการให้แล้วเสร็จภายใน ๑๕ วัน นับแต่วันที่ประกาศใช้แผนพัฒนาท้องถิ่น และดำเนินการตามแนวทางที่กำหนดไว้ ตามเอกสารที่แจกให้ทุกท่าน

(๒) การติดตามและประเมินผลแผนพัฒนาท้องถิ่น คณะกรรมการฯ สามารถนำเอาผลการวัดคุณภาพของแผนมาใช้เป็นกรอบหรือแนวทางในการติดตามและประเมินผลแผนพัฒนาท้องถิ่นได้ตามความเหมาะสม เพื่อรวบรวมรายงานให้ผู้บริหารท้องถิ่นทราบ และเป็นข้อมูลในการจัดทำแผนพัฒนาท้องถิ่นต่อไป

ดังนั้น เพื่อให้การวัดคุณภาพแผนยุทธศาสตร์การพัฒนา (พ.ศ.๒๕๕๗ - ๒๕๖๑) แก้ไขเพิ่มเติม (ฉบับที่ ๑) พ.ศ.๒๕๕๘ และแผนพัฒนาสามปี (พ.ศ.๒๕๕๙ - ๒๕๖๑) ของเทศบาลตำบลเพชรพะงัน เป็นไปตามระเบียบฯ และหนังสือกระทรวงมหาดไทยกำหนด จึงเชิญคณะกรรมการติดตามและประเมินผลแผนพัฒนาเทศบาลตำบลเพชรพะงัน มาประชุมพิจารณาวัดคุณภาพแผนพัฒนาดังกล่าวข้างต้นร่วมกันในวันนี้

ระเบียบวาระที่ ๒ เรื่อง รับรองรายงานการประชุมฯ

(นายภักดี สืบสังข์)

ประธานกรรมการฯ รับรองรายงานการประชุมคณะกรรมการติดตามและประเมินผลแผนพัฒนาเทศบาลตำบลเพชรพะงัน ครั้งที่ ๒/๒๕๕๗ วันที่ ๒๔ ธันวาคม ๒๕๕๗

มติที่ประชุม

รับทราบและรับรองรายงานการประชุมคณะกรรมการติดตามและประเมินผลแผนพัฒนาเทศบาลตำบลเพชรพะงัน ครั้งที่ ๒/๒๕๕๗ วันที่ ๒๔ ธันวาคม ๒๕๕๗

ระเบียบวาระที่ ๓ เรื่อง เพื่อพิจารณา

(นายภักดี สืบสังข์)

ประธานกรรมการฯ การพิจารณาคุณภาพแผนยุทธศาสตร์การพัฒนา (พ.ศ.๒๕๕๗ - ๒๕๖๑) แก้ไขเพิ่มเติม (ฉบับที่ ๑) พ.ศ.๒๕๕๘ และแผนพัฒนาสามปี (พ.ศ.๒๕๕๙ - ๒๕๖๑) ของเทศบาลตำบลเพชรพะงัน โดยมีประเด็นการพิจารณา และหลักเกณฑ์การพิจารณา ดังนี้

ประเด็นการพิจารณา	รายละเอียดหลักเกณฑ์	คะแนน เต็ม	คะแนน ที่ได้
๑. ข้อมูลสภาพทั่วไปขององค์กรปกครองส่วนท้องถิ่น	<p>ควรประกอบด้วยข้อมูลดังนี้</p> <ul style="list-style-type: none"> - ข้อมูลการปกครอง ประชากร ทรัพยากร โครงสร้างพื้นฐาน สถานที่ท่องเที่ยว เป็นต้น และข้อมูลเชิงสถิติที่สำคัญ - การประชุมประชาคมหรือการประชุมอื่นๆ ที่มีลักษณะคล้ายกัน - การสำรวจและจัดเก็บข้อมูล เพื่อการจัดทำแผนพัฒนาและ/หรือการใช้ข้อมูล จปฐ. - มีข้อมูลสรุปผลการดำเนินงานที่ผ่านมา (เพื่อดูการดำเนินการในแต่ละปีที่ผ่านมาว่ามีการดำเนินการบรรลุเป้าหมายของยุทธศาสตร์ของแผนพัฒนามากน้อยเพียงใด 	<p>๑๐ (๓)</p> <p>(๓)</p> <p>(๒)</p> <p>(๒)</p>	
๒. การวิเคราะห์สถานการณ์และศักยภาพ	<p>ครอบคลุมการวิเคราะห์ ข้อมูลที่สำคัญ ด้านเศรษฐกิจ สังคม และทรัพยากรธรรมชาติและสิ่งแวดล้อม และมีการวิเคราะห์เปรียบเทียบข้อมูลที่สำคัญ เพื่อชี้ให้เห็นศักยภาพปัญหาและความต้องการ</p> <ul style="list-style-type: none"> * การวิเคราะห์ข้อมูลเพื่อการจัดทำแผนพัฒนาและ/หรือ จปฐ. <ul style="list-style-type: none"> - ภาพรวมรายได้ครัวเรือน การสร้างอาชีพ - มีการวิเคราะห์ หรือเปรียบเทียบข้อมูลที่สำคัญของจังหวัด และแสดงให้เห็นศักยภาพและระดับความรุนแรงของปัญหา * การวิเคราะห์ข้อมูลสังคม <ul style="list-style-type: none"> - ครอบคลุมการวิเคราะห์ข้อมูลที่สำคัญด้านสังคม เช่น กำลังแรงงาน การศึกษา สาธารณสุข ความยากจน อาชญากรรม ปัญหายาเสพติด เป็นต้น - มีการวิเคราะห์ หรือ เปรียบเทียบข้อมูล ที่สำคัญของ อปท. และแสดงให้เห็นศักยภาพและระดับความรุนแรงของปัญหา * การวิเคราะห์ข้อมูลทรัพยากรฯ และสิ่งแวดล้อม <ul style="list-style-type: none"> - ครอบคลุมการวิเคราะห์ข้อมูลที่สำคัญ ด้านทรัพยากรธรรมชาติและสิ่งแวดล้อม - มีการนำเสนอให้เห็นถึงสภาพแวดล้อมทั้งภายในภายนอกของ อปท. * SWOT ต้องสอดคล้องกับโอกาสและศักยภาพของ อปท. <ul style="list-style-type: none"> - การวิเคราะห์สอดคล้องกับการวิเคราะห์ข้อมูลพื้นฐาน - มีการจำแนกผลการวิเคราะห์ปัจจัยภายในภายนอกอย่างถูกต้อง * สรุปประเด็นปัญหาและความต้องการของประชาชนเชิงพื้นที่ <ul style="list-style-type: none"> - มีการประมวลปัญหาและความต้องการของประชาชนในพื้นที่โดยชี้ให้เห็นขนาดและความรุนแรงของปัญหาและความต้องการ - มีการระบุปัญหาหรือความต้องการในเชิงพื้นที่หรือกลุ่มเป้าหมายที่ชัดเจน - การใช้แผนชุมชน/แผนหมู่บ้าน เป็นส่วนประกอบในการจัดทำแผนพัฒนา 	<p>๒๕</p> <p>๔</p> <p>(๒)</p> <p>(๒)</p> <p>๕</p> <p>(๓)</p> <p>(๒)</p> <p>๕</p> <p>(๒)</p> <p>(๓)</p> <p>๕</p> <p>(๓)</p> <p>(๒)</p> <p>๖</p> <p>(๒)</p> <p>(๒)</p> <p>(๒)</p>	

ประเด็นการพิจารณา	รายละเอียดหลักเกณฑ์	คะแนน เต็ม	คะแนน ที่ได้
๓. ยุทธศาสตร์ ๓.๑ วิสัยทัศน์	<p>* มีลักษณะแสดงสถานภาพที่ อปท. ต้องการจะเป็นหรือบรรลุถึงในอนาคตอย่างชัดเจน สอดคล้องกับโอกาสและศักยภาพที่เป็นลักษณะเฉพาะของ อปท.</p> <p>- จุดเน้นและสิ่งที่ต้องการเป็นสอดคล้องกับข้อมูลที่น่าเสนอ</p> <p>- มีความเป็นไปได้ ตามศักยภาพและโอกาสของพื้นที่</p>	๖๕ ๕ (๓) (๒)	
๓.๒ พันธกิจ	<p>-แสดงถึงภารกิจที่ควรจะเป็น เพื่อนำไปสู่การบรรลุวิสัยทัศน์</p> <p>- มีความเป็นไปได้ในเชิงคุณภาพหรือเชิงปริมาณ</p>	๕ (๓) (๒)	
๓.๓ ประเด็นยุทธศาสตร์	<p>* มีความชัดเจน สอดคล้องกับวิสัยทัศน์และเงื่อนไขเฉพาะของพื้นที่</p> <p>- ยุทธศาสตร์แสดงถึงทิศทางการพัฒนา</p> <p>- ยุทธศาสตร์เชื่อมโยงสอดคล้องกันและตอบสนองปัญหาศักยภาพของ อปท.</p> <p>- มีความสอดคล้องกับนโยบายของรัฐบาล แผนพัฒนาเศรษฐกิจและสังคมแห่งชาติ ยุทธศาสตร์การพัฒนากายยุทธศาสตร์การพัฒนาจังหวัด และกรอบยุทธศาสตร์การพัฒนาของ อปท.</p>	๑๐ (๕) (๕) (๒)	
๓.๔ เป้าประสงค์	<p>* สอดคล้องกับประเด็นยุทธศาสตร์</p> <p>- มีความสอดคล้องและสนับสนุนประเด็นยุทธศาสตร์</p> <p>- มีความชัดเจนเป็นรูปธรรมแสดงให้เห็นว่ามีความต้องการที่จะบรรลุอะไรในช่วง ๔ ปี</p>	๕ (๓) (๒)	
๓.๕ ตัวชี้วัดและค่าเป้าหมายของแต่ละประเด็นยุทธศาสตร์	<p>ตัวชี้วัดและค่าเป้าหมาย</p> <p>* ตัวชี้วัด</p> <p>- มีความชัดเจนสอดคล้องกับเป้าประสงค์ และสะท้อนผลลัพธ์ตามเป้าประสงค์</p> <p>- สามารถวัดได้ในเชิงและคุณภาพ</p>	๑๕ ๙ (๕) (๕)	
	<p>* ค่าเป้าหมาย</p> <p>- แสดงถึงความก้าวหน้าในแต่ละปี</p> <p>- มีความเป็นไปได้ อยู่ในขีดความสามารถที่ทำได้</p> <p>ทั้งด้านปริมาณงาน งบประมาณ เทคนิค</p>	๖ (๓) (๓)	

ประเด็นการพิจารณา	รายละเอียดหลักเกณฑ์	คะแนน เต็ม	คะแนน ที่ได้
๓.๖ กลยุทธ์ของแต่ละ ประเด็นยุทธศาสตร์	<p>* มีการกำหนดกลยุทธ์ของแต่ละประเด็นยุทธศาสตร์ที่สอดคล้องและสนับสนุนการบรรลุผลตามเป้าประสงค์ของแต่ละประเด็นยุทธศาสตร์ สอดคล้องกับลักษณะเฉพาะของพื้นที่</p> <p>- กลยุทธ์หรือแนวทางการพัฒนาเชื่อมโยงสอดคล้องกันและมีการบูรณาการกันในแต่ละยุทธศาสตร์และนำไปสู่การบรรลุเป้าประสงค์ และยุทธศาสตร์</p> <p>- มีการแสดงแนวทางการดำเนินงาน/วิธีการที่ชัดเจนเพื่อนำไปสู่การกำหนดแผนงานโครงการ</p>	๑๒ (๖) (๖)	
๓.๗ บัญชีรายการ/ ชุดโครงการ	<p>บัญชีรายการชุดโครงการ ประกอบด้วย</p> <p>* โครงการ/กิจกรรม</p> <p>- มีการวิเคราะห์ความคุ้มค่าและผลกระทบต่อสิ่งแวดล้อมของโครงการ ก่อนบรรจุไว้ในแผน</p> <p>- ความเพียงพอและชัดเจนของโครงการ/กิจกรรม</p> <p>- การจัดลำดับของโครงการ/กิจกรรม</p> <p>* โครงการสอดคล้องและตอบสนองกลยุทธ์อย่างชัดเจนและนำไปสู่ผลสำเร็จของเป้าประสงค์</p> <p>- โครงการฯ มีสาระสอดคล้องและตอบสนองกลยุทธ์อย่างชัดเจนและนำไปสู่ผลสำเร็จของเป้าประสงค์</p> <p>- มีโครงการ ครบถ้วนทั้ง ๓ ปี (ในภาพรวมของแผน)</p>	๑๓ (๘) (๓) (๓) (๒) ๕ (๓) (๒)	
	รวมคะแนนที่ได้	๑๐๐	

กระผมขอเชิญทุกท่านร่วมกัน พิจารณาแผนยุทธศาสตร์การพัฒนา (พ.ศ.๒๕๕๗ - ๒๕๖๑) แก้ไขเพิ่มเติม (ฉบับที่ ๑) พ.ศ.๒๕๕๘ และแผนพัฒนาสามปี (พ.ศ.๒๕๕๙ - ๒๕๖๑) ของเทศบาลตำบลเพชรพะงัน ตามประเด็นการพัฒนาและพิจารณาให้คะแนนได้ตามรายละเอียดหลักเกณฑ์ตามเอกสารที่แจก เมื่อทุกท่านให้คะแนนเสร็จแล้วทางเจ้าหน้าที่ จะได้รวบรวมคะแนน เพื่อใช้เป็นเกณฑ์ให้หน่วยตรวจสอบ ใช้เป็นกรอบในการตรวจติดตามและประเมินผลแผนพัฒนาของท้องถิ่นต่อไป ขอเชิญทุกท่านครับ

มติที่ประชุม

คะแนนการประเมินคุณภาพแผนยุทธศาสตร์การพัฒนา (พ.ศ.๒๕๕๗ - ๒๕๖๑) แก้ไขเพิ่มเติม (ฉบับที่ ๑) พ.ศ.๒๕๕๘ และแผนพัฒนาสามปี (พ.ศ.๒๕๕๙ - ๒๕๖๑) ของเทศบาลตำบลเพชรพะงัน โดยคิดคะแนนจากคณะกรรมการติดตามและประเมินผลแผนพัฒนาที่เข้าร่วมการประชุม จำนวน ๗ ท่าน ได้คะแนนดังนี้

คณะกรรมการฯ

คณะกรรมการ ร่วมกันประเมินและพิจารณา พร้อมสรุปผลการวัดคุณภาพ ดังนี้

แผนยุทธศาสตร์การพัฒนา (พ.ศ.๒๕๕๗ - ๒๕๖๑) แก้ไขเพิ่มเติม (ฉบับที่ ๑) พ.ศ.๒๕๕๘

ประเด็นการพิจารณา		คะแนน เต็ม	คะแนน ที่ได้
๑	ข้อมูลสภาพทั่วไปของ อปท.	๑๐	๙.๗๑
๒	การวิเคราะห์สภาพการณ์และศักยภาพ	๒๕	๒๑.๘๖
๓	ยุทธศาสตร์ ประกอบด้วย	๖๕	๕๗.๕๗
	๓.๑ วิสัยทัศน์	๕	๔.๒๙
	๓.๒ พันธกิจ	๕	๔.๐๐
	๓.๓ ประเด็นยุทธศาสตร์	๑๐	๙.๔๓
	๓.๔ เป้าประสงค์ของแต่ละประเด็นยุทธศาสตร์	๕	๔.๕๗
	๓.๕ ตัวชี้วัดและค่าเป้าหมายของแต่ละประเด็นยุทธศาสตร์	๑๕	๑๓.๐๐
	๓.๖ กลยุทธ์ของแต่ละประเด็นยุทธศาสตร์	๑๕	๑๐.๗๑
	๓.๗ บัญชีรายการชุดโครงการของแต่ละประเด็นยุทธศาสตร์	๑๐	๑๑.๕๗
รวม		๑๐๐	๘๙.๑๔

แผนพัฒนาสามปี (พ.ศ.๒๕๕๙ - ๒๕๖๑)

ประเด็นการพิจารณา		คะแนน เต็ม	คะแนน ที่ได้
๑	ข้อมูลสภาพทั่วไปของ อปท.	๑๐	๙.๔๓
๒	การวิเคราะห์สภาพการณ์และศักยภาพ	๒๕	๒๑.๑๕
๓	ยุทธศาสตร์ ประกอบด้วย	๖๕	๕๔.๗๑
	๓.๑ วิสัยทัศน์	๕	๔.๐๐
	๓.๒ พันธกิจ	๕	๔.๐๐
	๓.๓ ประเด็นยุทธศาสตร์	๑๐	๙.๑๔
	๓.๔ เป้าประสงค์ของแต่ละประเด็นยุทธศาสตร์	๕	๔.๒๙
	๓.๕ ตัวชี้วัดและค่าเป้าหมายของแต่ละประเด็นยุทธศาสตร์	๑๕	๑๒.๑๔
	๓.๖ กลยุทธ์ของแต่ละประเด็นยุทธศาสตร์	๑๕	๑๐.๐๐
	๓.๗ บัญชีรายการชุดโครงการของแต่ละประเด็นยุทธศาสตร์	๑๐	๑๑.๑๔
รวม		๑๐๐	๘๕.๒๙

ตามที่เจ้าหน้าที่ได้รวบรวมคะแนนจากคณะกรรมการทุกท่าน และได้สรุปคะแนนในการวัดคุณภาพแผนยุทธศาสตร์การพัฒนา (พ.ศ.๒๕๕๗ - ๒๕๖๑) แก้ไขเพิ่มเติม (ฉบับที่ ๑) พ.ศ.๒๕๕๘ และแผนพัฒนาสามปี (พ.ศ. ๒๕๕๙ - ๒๕๖๑) ของเทศบาลตำบลเพชรพะงัน มีกรรมการท่านใดจะเสนอ หรือแนะนำอะไรเพิ่มเติมหรือไม่ครับ (ไม่มี)

เมื่อไม่มีกระผมขอมติที่ประชุมพิจารณาให้ความเห็นชอบคะแนนในการวัดผลคุณภาพแผนยุทธศาสตร์การพัฒนา (พ.ศ.๒๕๕๗ - ๒๕๖๑) แก้ไขเพิ่มเติม (ฉบับที่ ๑) พ.ศ.๒๕๕๘ และแผนพัฒนาสามปี (พ.ศ. ๒๕๕๙ - ๒๕๖๑) ของเทศบาลตำบลเพชรพะงัน ด้วยครับ

มติที่ประชุม

มีมติเป็นเอกฉันท์ให้ความเห็นชอบคะแนนในการวัดคุณภาพแผนยุทธศาสตร์การ
พัฒนา (พ.ศ.๒๕๕๗ - ๒๕๖๑) แก้ไขเพิ่มเติม (ฉบับที่ ๑) พ.ศ.๒๕๕๘ และแผนพัฒนาสามปี
(พ.ศ. ๒๕๕๙ - ๒๕๖๑) ของเทศบาลตำบลเพชรพะงัน ด้วยคะแนนเสียง ๗ เสียง

(นายภักดี สืบสังข์)

เมื่อคณะกรรมการติดตามและประเมินผลแผนพัฒนาเทศบาลตำบลเพชรพะงัน
ประธานคณะกรรมการฯ ได้มีมติเป็นเอกฉันท์ให้ความเห็นชอบคะแนนในการวัดคุณภาพแผนยุทธศาสตร์การ
พัฒนา (พ.ศ.๒๕๕๗ - ๒๕๖๑) แก้ไขเพิ่มเติม (ฉบับที่ ๑) พ.ศ.๒๕๕๘ และแผนพัฒนาสามปี
(พ.ศ. ๒๕๕๙ - ๒๕๖๑) แล้ว จะได้เสนอผู้บริหารเทศบาลตำบลเพชรพะงัน ต่อไป

ระเบียบวาระที่ ๔

เรื่องอื่นๆ (ถ้ามี)

(นายภักดี สืบสังข์)

มีกรรมการท่านใดมีเรื่องอื่นๆ จะเสนอที่ประชุมหรือไม่ หากไม่มี กระผมขอปิดประชุม
ประธานคณะกรรมการฯ และขอขอบคุณคณะกรรมการติดตามและประเมินผลแผนพัฒนาเทศบาลตำบลเพชรพะงัน
ทุกท่าน ขอขอบคุณครับ

ปิดประชุมเวลา ๑๖.๓๐ น.

(ลงชื่อ).....ผู้จัดรายงานการประชุม

(นางสาวนลิน ภูเก้าล้วน)

ผู้ช่วยปฏิบัติงานการติดตามและประเมินผลแผนพัฒนา
เทศบาลตำบลเพชรพะงัน

(ลงชื่อ).....ผู้ตรวจรายงานการประชุม

(นายภักดี สืบสังข์)

ประธานคณะกรรมการติดตามและประเมินผลแผนพัฒนา
เทศบาลตำบลเพชรพะงัน